

平成30年8月8日

平成30年第3回

水戸市国民健康保険運営協議会

(資料)

水戸市保健福祉部国保年金課

報告第1号 水戸市国民健康保険の状況について

1. 事業の年度別推移について（平成29年度は見込み）

(1) 国保世帯数及び被保険者数

（各年度末現在）

年 度	総 数		国民健康保険				加入割合	
	世帯数 (世帯)	人口 (人)	世帯数 (世帯)	一般被保 険者数 (人)	退職被保 険者等数 (人)	合計 (人)	世帯数 (%)	被保険者 数 (%)
平成25年度	116,294	270,291	43,165	72,411	2,304	74,715	37.1	27.6
平成26年度	117,511	270,540	42,575	70,502	2,093	72,595	36.2	26.8
平成27年度	117,989	270,528	41,435	67,705	1,570	69,275	35.1	25.6
平成28年度	119,193	270,376	39,830	64,493	907	65,400	33.4	24.2
平成29年度	120,088	269,925	38,542	61,836	464	62,300	32.1	23.1

※ 退職被保険者等：被保険者のうち、厚生年金や共済年金などの被用者年金制度の老齢（退職）年金を受給している者及びその被扶養者をいう。診療時の一部負担金、保険税額は、一般被保険者と同じであるが、給付費は職域の健康保険などからの拠出金が財源となる。

昭和59年の制度改正により退職者医療制度が創設されたが、平成27年度より段階的終了となる。

【グラフ1：国保世帯数、被保険者数の推移】

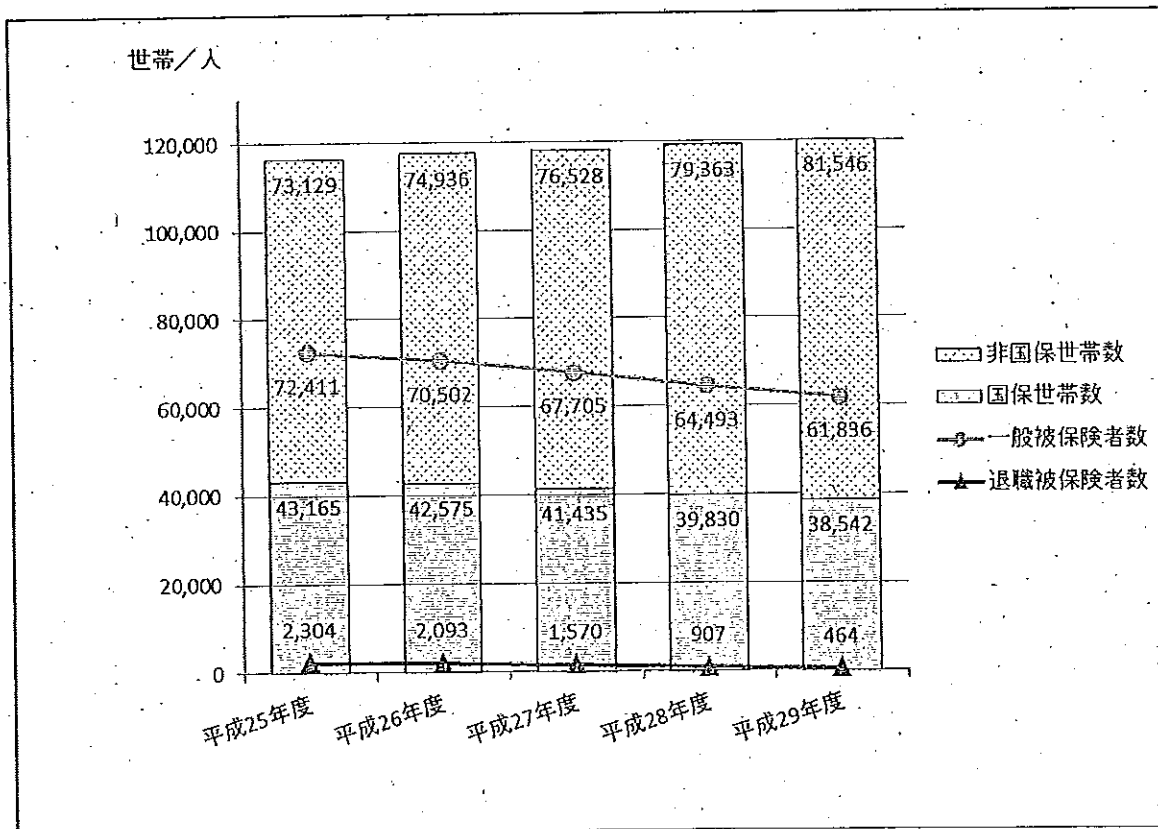

(2) 国保会計の年度別収支

(単位：千円)

年度	歳入計 ①	歳出計 ②	差引額 (①-②)③	前年度 形式収支 ④	単年度 収支 (③-④)⑤	国庫負担 金等の精算 ⑥	赤字解消 繰入金 ⑦	実質的な 単年度収支 (⑤+⑥-⑦)
平成 25 年度	27,700,531	28,331,570	△631,039	△2,059,477	1,428,438	△237,297	1,097,654	93,487
平成 26 年度	27,264,840	26,864,138	400,702	△631,039	1,031,741	△218,272	930,470	△117,001
平成 27 年度	31,064,313	30,550,723	513,590	400,702	112,888	△158,579	507,922	△553,613
平成 28 年度	30,343,350	29,661,118	682,232	513,590	168,642	△205,450	0	△36,808
平成 29 年度	28,790,101	28,011,500	778,601	682,232	96,369	△336,794	0	△240,425

(3) 保険給付費

(単位：千円)

項目	平成25年度	平成26年度	平成27年度	平成28年度	平成29年度
保険給付費	17,206,795	17,159,287	17,309,808	16,776,321	15,796,268
一般被保険者分	16,389,619	16,437,272	16,688,407	16,363,327	15,565,788
療養給付費	14,345,258	14,424,420	14,567,119	14,170,570	13,518,918
療養費	150,331	151,389	136,792	135,850	117,965
審査支払手数料	56,843	53,181	51,257	55,380	52,435
出産育児一時金	171,836	143,113	154,392	125,279	110,000
葬祭費	17,250	17,050	19,100	18,200	18,100
高額療養費	1,647,559	1,646,854	1,759,707	1,855,635	1,747,187
高額介護合算療養費	542	1,256	40	2,379	1,183
移送費	0	9	0	34	0
退職被保険者等分	817,176	722,015	621,401	412,994	230,480
療養給付費	704,041	621,082	533,001	350,527	193,003
療養費	7,301	5,535	5,209	3,318	1,529
高額療養費	105,794	95,396	83,191	58,757	35,763
高額介護合算療養費	40	2	0	392	185
移送費	0	0	0	0	0
前年比	100.90%	99.72%	100.88%	96.92%	94.16%

【グラフ2：一般・退職別保険給付費の推移】

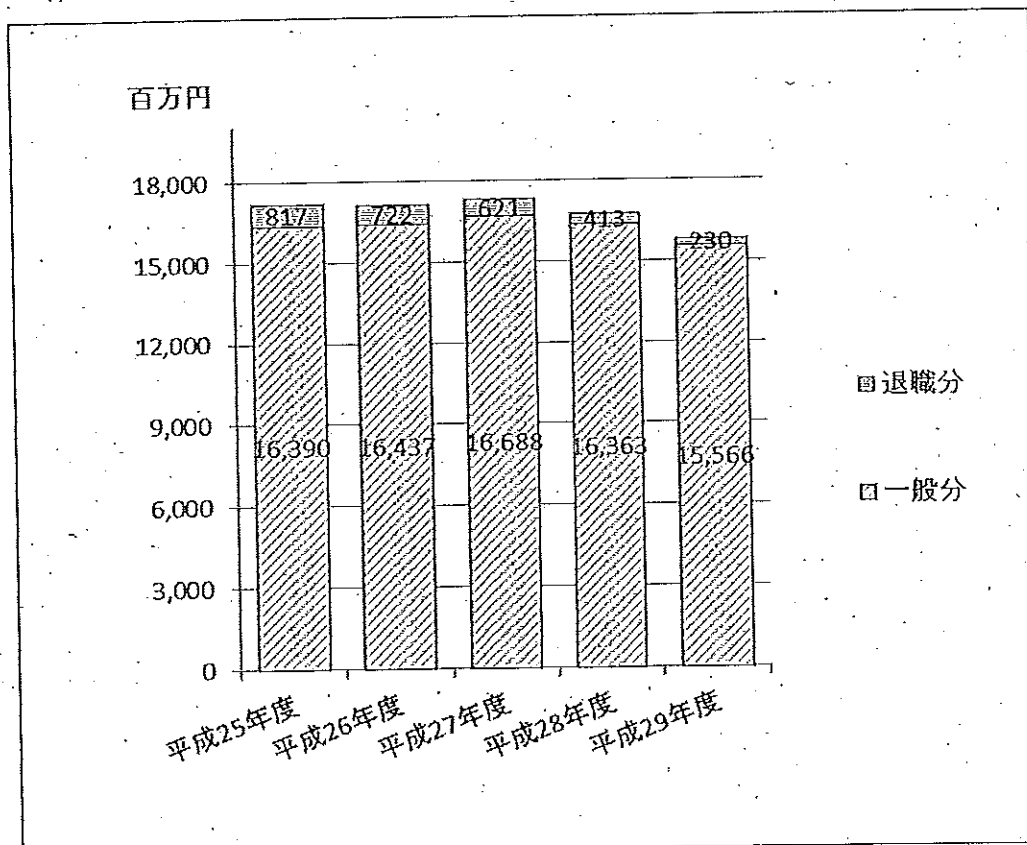

(4) 1人当たりの年間医療費等

ア. 一般被保険者分

(単位：円)

年度	入院	入院外	歯科	調剤	その他	計
平成25年度	90,837	102,133	20,768	49,987	4,981	268,705
平成26年度	93,665	101,935	21,114	53,703	5,045	275,461
平成27年度	93,626	101,257	21,575	65,583	4,957	286,998
平成28年度	98,569	103,703	21,978	62,795	5,175	292,219
平成29年度	99,631	104,426	21,701	61,966	5,605	293,329

※その他 「食事療養・生活療養, 訪問看護」

イ. 退職被保険者分

(単位：円)

年度	入院	入院外	歯科	調剤	その他	計
平成25年度	125,913	157,884	26,925	63,652	5,320	379,694
平成26年度	129,604	154,925	27,458	72,341	6,370	390,699
平成27年度	133,332	152,196	29,590	85,442	10,131	410,691
平成28年度	139,217	136,936	27,534	78,272	10,806	392,766
平成29年度	115,266	145,780	30,170	81,827	9,383	382,426

※その他 「食事療養・生活療養, 訪問看護」

【グラフ3：一般・退職別1人当たりの年間医療費等の推移】

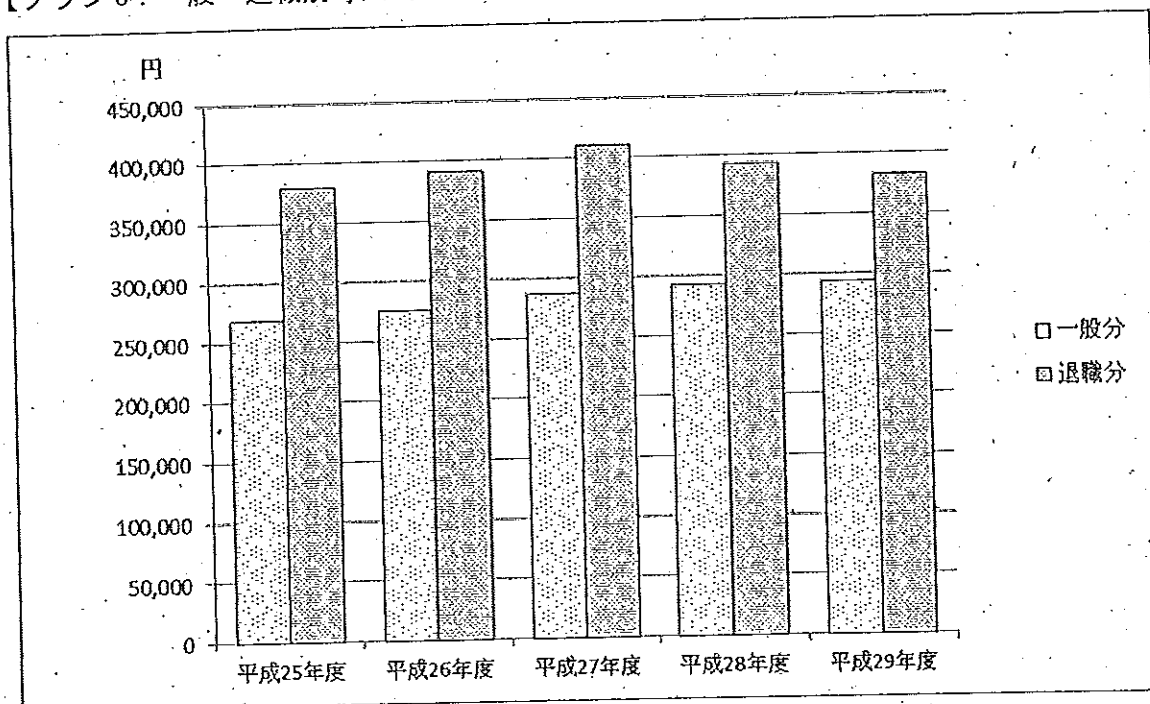

(5) 国保税の収納率

(単位：%)

年度	現年度	滞納繰越分	合計
平成25年度	85.73	19.11	60.02
平成26年度	86.51	20.40	61.92
平成27年度	87.24	19.41	62.99
平成28年度	88.05	18.61	64.46
平成29年度	88.93	17.00	65.13

【グラフ4：国保税収納率の推移】

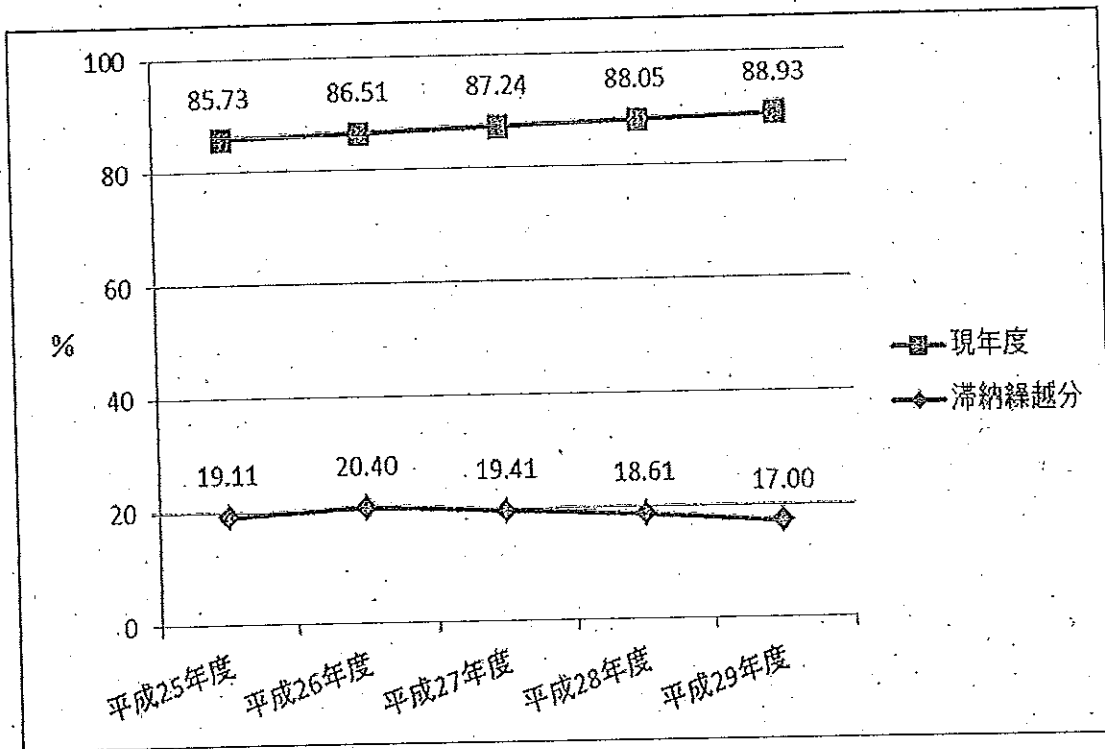

(6) 国保税の調定額及び収納額

(単位：千円)

年度	調定額			収納額		
	現年課税分	滞納繰越分	計	現年課税分	滞納繰越分	計
平成25年度	7,590,678	4,768,308	12,358,986	6,507,320	911,093	7,418,413
平成26年度	7,299,212	4,325,238	11,624,450	6,314,497	882,200	7,196,697
平成27年度	6,925,844	3,853,447	10,779,291	6,042,012	747,945	6,789,957
平成28年度	6,644,276	3,418,409	10,062,685	5,850,144	635,999	6,486,143
平成29年度	6,210,963	3,071,962	9,282,925	5,523,609	522,377	6,045,986

【グラフ5：国保税調定額・収納額の推移】

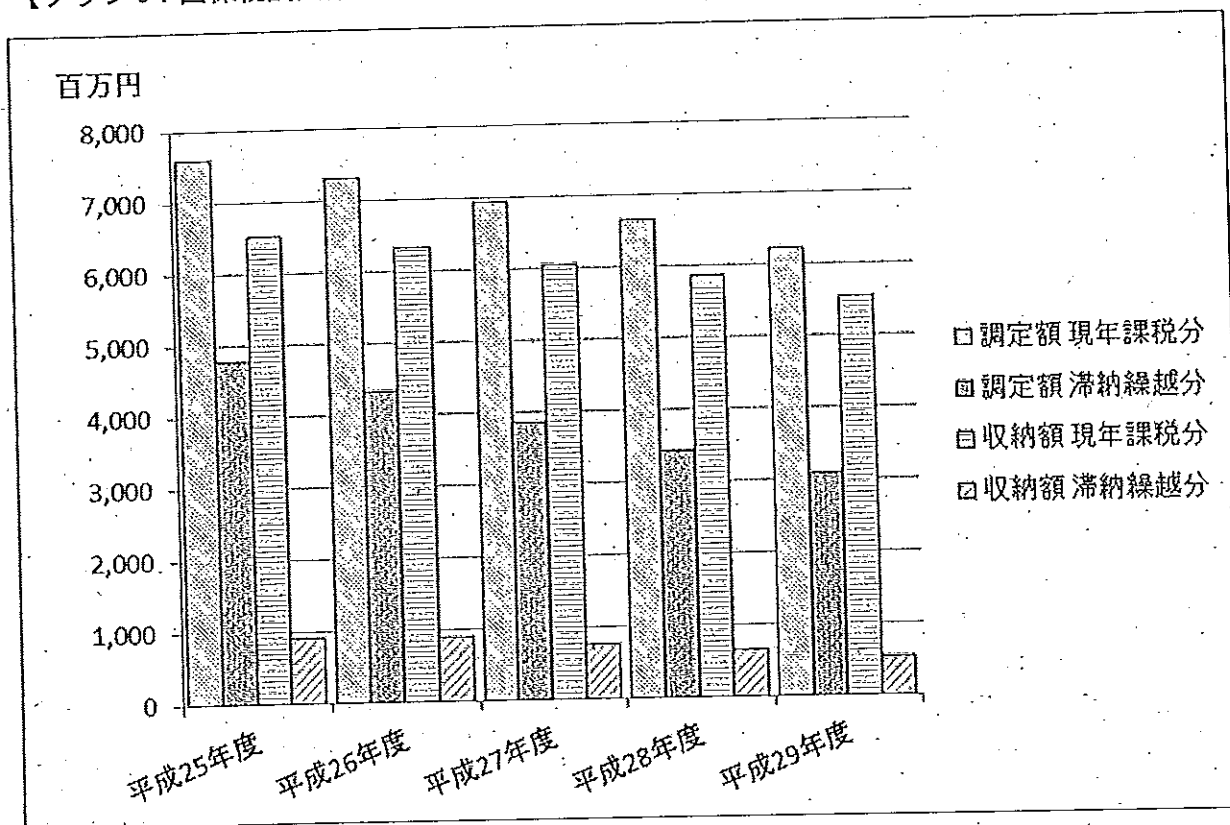

(7) 1世帯及び1人当たりの調定額（現年度）及び収納額（現年度）

年度	1世帯当たり				1人当たり			
	調定額 (円)	前年度 比 (%)	収納額 (円)	前年度 比 (%)	調定額 (円)	前年度 比 (%)	収納額 (円)	前年度 比 (%)
平成25年度	174,610	111.3	149,690	112.8	100,215	112.8	85,912	114.3
平成26年度	169,394	97.0	146,580	97.9	98,820	98.6	85,511	99.5
平成27年度	164,329	97.0	143,359	97.8	97,323	98.5	84,903	99.3
平成28年度	162,178	98.7	142,794	99.6	97,828	100.5	86,135	101.5
平成29年度	157,979	97.4	140,496	98.4	97,008	99.2	86,273	100.2

【グラフ6：1世帯当たり・1人当たりの調定額・収納額の推移】

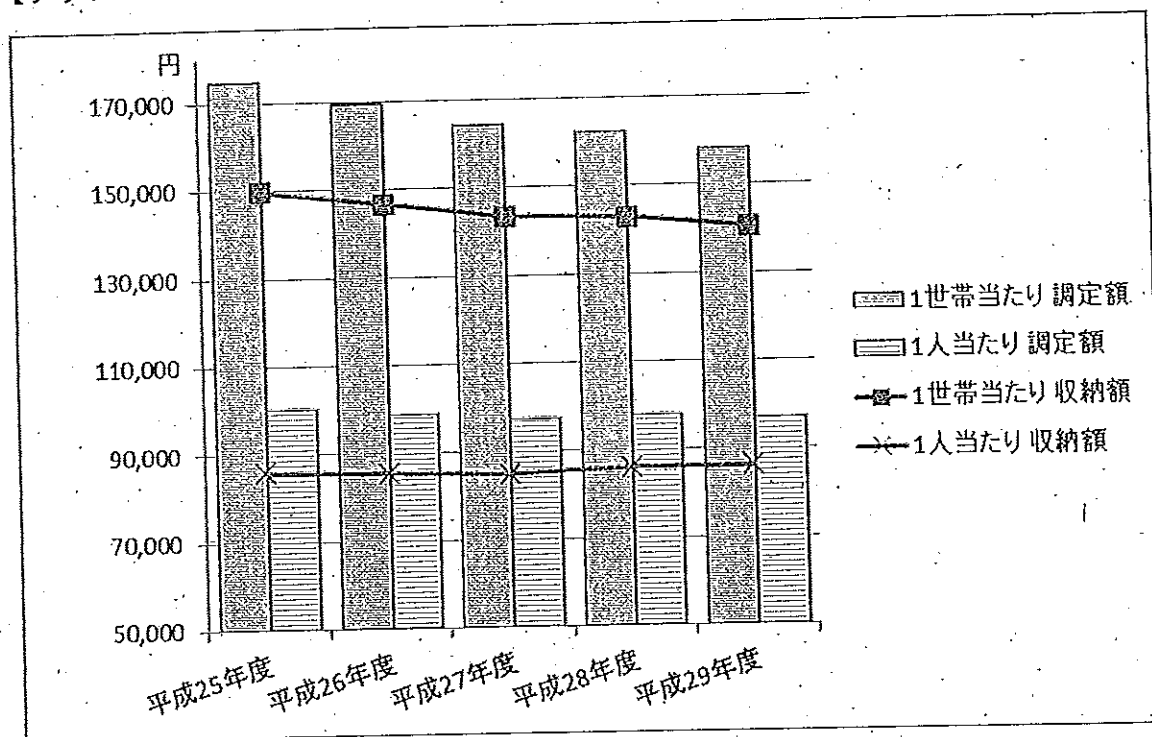

(8) 国保税の賦課状況

年度		課税所得金額 (千円)	賦課限度額を超える額		軽減額	
			世帯	金額(千円)	世帯	金額(千円)
平成 25年度	医療分	49,127,188	888	377,779	18,584	626,959
	後期分	49,127,188	1,239	151,878	18,584	201,238
	介護分	23,213,649	660	68,778	8,985	90,090
平成 26年度	医療分	48,911,386	924	404,285	20,950	706,320
	後期分	48,911,386	1,239	163,001	20,950	226,564
	介護分	22,858,789	656	74,436	9,943	97,171
平成 27年度	医療分	48,166,870	1,049	574,714	21,673	769,316
	後期分	48,166,870	1,047	188,641	21,673	248,404
	介護分	22,041,652	477	72,476	10,020	102,753
平成 28年度	医療分	45,309,217	937	470,841	21,373	749,206
	後期分	45,309,217	812	142,898	21,373	241,964
	介護分	20,515,199	434	66,254	9,615	98,653
平成 29年度	医療分	42,455,608	847	442,685	20,823	723,870
	後期分	42,455,608	781	137,003	20,823	233,941
	介護分	18,622,654	380	57,171	9,065	93,083

(9) 国保税の税率等の改正の推移

年度/区分		平成25年度	平成26年度	平成27年度	平成28年度	平成29年度	平成30年度
医療分	所得割(%)	7.15					
	均等割(円)	23,000					
	平等割(円)	26,000					
	限度額(円)	510,000		520,000	540,000		580,000
後期分	所得割(%)	2.35					
	均等割(円)	7,000					
	平等割(円)	9,000					
	限度額(円)	140,000	160,000	170,000	190,000		
介護分	所得割(%)	2.05					
	均等割(円)	9,500					
	平等割(円)	5,500					
	限度額(円)	120,000	140,000	160,000			
改正要点と改正率		・歳入不足に対応 改正率: +9.2%	・法施行令改正に 基づく限度額の改正 ・5・2割軽減の拡 充	・法施行令改正に 基づく限度額の改正 ・5・2割軽減の拡 充	・法施行令改正に 基づく限度額の改正 ・5・2割軽減の拡 充	・法施行令改正に 基づく5・2割軽減 の拡充	・法施行令改正に 基づく限度額の改正 ・5・2割軽減の拡 充

(10) 特定健診及び特定保健指導の実施状況

			平成25年度	平成26年度	平成27年度	平成28年度	平成29年度		
特定健診	目標値	%	28	35	42	50	60		
	実績	対象者数	人	48,039	47,517	46,127	44,249	42,363	
		受診者数	人	11,322	11,895	11,937	11,943	11,393	
		受診率	%	23.6	25.0	25.9	27.0	26.9	
特定保健指導	目標値	%	20	30	40	50	60		
	実績	働機付 け支援	対象者数	人	1,189	1,228	1,163	1,166	1,127
			終了者数	人	155	199	105	132	52
		積極的 支援	対象者数	人	482	402	420	432	370
			終了者数	人	35	26	31	11	9
	実施率	%	11.4	13.8	8.6	8.9	4.1		

※ 平成29年度の数値は速報値

(11) 平成 29 年度減免措置の状況（東日本大震災によるものを除く）

ア 国民健康保険税

事由	件数(件)	減免額(円)			
		医療	後期	介護	計
災害等(火災)	2	25,800	8,400	7,500	41,700
生活保護該当	92	598,700	194,800	108,500	902,000
その他	2	25,200	8,100	—	33,300

イ 一部負担金等

減免実績なし

(12) 平成 29 年度東日本大震災による減免措置の状況

ア 国民健康保険税

事由	減免率	件数(件)	減免額(円)			
			医療	後期	介護	計
原子力事故	100	22	1,124,800	365,700	57,800	1,548,300

※ 平成 30 年度国保税の減免の延長について

減免の対象

福島第一原子力発電所事故によるもの

○帰還困難区域等及び上位所得層（600 万円超）を除く旧避難指示区域等・旧居住制限区域等の納税義務者の平成 30 年度分の保険税を免除

イ 一部負担金等

事由	人数(人)	減免額(円)
原子力事故	30	2,133,791

※ 平成 30 年度一部負担金等の免除の延長について

減免の対象

福島第一原子力発電所事故によるもの

○帰還困難区域等及び上位所得層（600 万円超）を除く旧避難指示区域等・旧居住制限区域等の被保険者等の平成 31 年 2 月診療分までを免除

2 平成29年度国民健康保険会計決算見込み

(単位:円)

歳 入							
款	平成29年度 当初予算額 (A)	決算見込額					(B) - (A)
		医療分	後期分	介護分	退職分	計 (B)	
1 国民健康保険税	6,636,070,000	4,118,451,133	1,362,506,771	517,835,058	47,193,361	6,045,986,323	△590,083,677
2 使用料及び手数料	6,544,000	4,914,450	-	-	-	4,914,450	△1,629,550
3 国庫支出金	6,609,819,000	4,147,677,858	1,448,969,505	633,336,861	-	6,229,984,224	△379,834,776
4 療養給付費等交付金	757,823,000	81,298,513	59,537,213	-	274,238,274	-415,074,000	△342,749,000
5 前期高齢者交付金	5,550,000,000	5,617,459,863	-	-	-	5,617,459,863	67,459,863
6 県支出金	1,647,984,000	1,177,658,396	215,042,000	89,183,000	-	1,481,883,396	△166,100,604
7 共同事業交付金	7,462,468,000	6,162,112,267	-	-	-	6,162,112,267	△1,300,355,733
8 繰入金	2,067,301,000	1,552,567,501	333,814,379	117,618,120	-	2,004,000,000	△63,301,000
9 繰越金	300,002,000	381,516,117	187,417,032	113,298,402	-	682,231,551	382,229,551
10 諸収入	175,189,000	135,999,324	-	-	10,456,073	146,455,397	△28,733,603
合 計	31,213,200,000	23,379,655,422	3,607,286,900	1,471,271,441	331,887,708	28,790,101,471	△2,423,098,529

(単位:円)

歳 出							
款	平成29年度 当初予算額 (C)	決算見込額					(D) - (C)
		医療分	後期分	介護分	退職分	計 (D)	
1 総務費	218,936,000	226,842,887	-	-	-	226,842,887	7,906,887
2 保険給付費	17,512,000,000	15,567,155,854	-	-	230,480,425	15,797,636,279	△1,714,363,721
3 後期高齢者支援金等	3,900,300,000	-	3,607,286,900	-	-	3,607,286,900	△293,013,100
4 前期高齢者納付金等	3,300,000	13,296,535	-	-	-	13,296,535	9,996,535
5 老人保健拠出金	151,000	71,874	-	-	-	71,874	△79,126
6 介護納付金	1,611,600,000	-	-	1,471,271,441	-	1,471,271,441	△140,328,559
7 共同事業拠出金	7,537,710,000	6,508,925,897	-	-	-	6,508,925,897	△1,028,784,103
8 保健事業費	198,000,000	155,309,089	-	-	-	155,309,089	△42,690,911
9 基金積立金	1,000	-	-	-	-	-	△1,000
10 諸支出金	31,202,000	214,072,324	-	-	16,786,908	230,859,232	△3,221,768
11 予備費	200,000,000	-	-	-	-	-	△200,000,000
合 計	31,213,200,000	22,685,674,480	3,607,286,900	1,471,271,441	247,267,333	28,011,500,134	△3,404,578,866
					歳入歳出差引額	778,601,337	

3 平成30年度国民健康保険会計予算

(単位:円)

歳 入							
款	平成29年度 当初予算額 (A)	平成30年度当初予算額					(B) - (A)
		医療分	後期分	介護分	退職分	計 (B)	
1 国民健康保険税	6,636,070,000	4,167,750,000	1,352,300,000	530,770,000	41,860,000	6,092,680,000	△543,390,000
2 使用料及び手数料	6,544,000	4,108,000	-	-	-	4,108,000	△2,436,000
3 国庫支出金	6,609,819,000	1,000	-	-	-	1,000	△6,609,818,000
4 県支出金	1,647,984,000	17,057,177,000	-	-	270,100,000	17,327,277,000	15,679,293,000
5 繰入金	2,067,301,000	1,561,001,000	321,100,000	110,900,000	-	1,993,001,000	△74,300,000
6 繰越金	300,002,000	120,740,000	45,513,000	718,000	1,000	166,972,000	△133,030,000
7 諸収入	175,189,000	170,258,000	48,000	-	4,855,000	175,161,000	△28,000
※ 療養給付費等交付金	757,823,000	-	-	-	-	-	△757,823,000
※ 前期高齢者交付金	5,550,000,000	-	-	-	-	-	△5,550,000,000
※ 共同事業交付金	7,462,468,000	-	-	-	-	-	△7,462,468,000
合 計	31,213,200,000	23,081,035,000	1,718,961,000	642,388,000	316,816,000	25,759,200,000	△5,454,000,000

(単位:円)

歳 出							
款	平成29年度 当初予算額 (C)	平成30年度当初予算額					(D) - (C)
		医療分	後期分	介護分	退職分	計 (D)	
1 総務費	218,936,000	228,026,000	-	-	-	228,026,000	9,090,000
2 保険給付費	17,512,000,000	16,893,850,000	-	-	272,150,000	17,166,000,000	△346,000,000
3 国民健康保険事業費給付金	-	5,723,112,000	1,718,961,000	642,388,000	44,465,000	8,128,926,000	8,128,926,000
4 共同事業納付金	7,537,710,000	10,000	-	-	-	10,000	△7,537,700,000
5 保健事業費	198,000,000	195,035,000	-	-	-	195,035,000	△2,965,000
6 基金積立金	1,000	1,000	-	-	-	1,000	-
7 諸支出金	31,202,000	31,001,000	-	-	201,000	31,202,000	-
8 予備費	200,000,000	10,000,000	-	-	-	10,000,000	△190,000,000
※ 後期高齢者支援金等	3,900,300,000	-	-	-	-	-	△3,900,300,000
※ 前期高齢者納付金等	3,300,000	-	-	-	-	-	△3,300,000
※ 老人保健拠出金	151,000	-	-	-	-	-	△151,000
※ 介護納付金	1,611,600,000	-	-	-	-	-	△1,611,600,000
合 計	31,213,200,000	23,081,035,000	1,718,961,000	642,388,000	316,816,000	25,759,200,000	△5,454,000,000

[参考資料] 県内市の国民健康保険の状況

参考資料① 県内市国民健康保険診療費状況

保険者名	1人当たりの診療費					伸び率		
	平成25年度	平成26年度	平成27年度	平成28年度		H26/H25	H27/H26	H28/H27
	円	円	円	円	順位	%	%	%
水戸市	217,127	219,639	219,021	225,743	25	101.2	99.7	103.1
日立市	239,120	238,368	248,260	254,044	5	99.7	104.1	102.3
土浦市	222,289	228,272	234,285	239,648	14	102.7	102.6	102.3
古河市	209,047	214,009	228,472	239,155	16	102.4	106.8	104.7
石岡市	209,301	218,037	220,517	227,872	23	104.2	101.1	103.3
結城市	200,021	205,626	201,990	215,232	30	102.8	98.2	106.6
龍ヶ崎市	213,451	220,695	224,843	220,195	28	103.4	101.9	97.9
下妻市	201,487	211,292	220,769	230,807	21	104.9	104.5	104.5
常総市	215,326	219,491	220,430	231,232	20	101.9	100.4	104.9
常陸太田市	237,010	245,615	264,144	255,286	4	103.6	107.5	96.6
高萩市	254,670	258,885	260,084	253,924	6	101.7	100.5	97.6
北茨城市	272,478	263,765	263,083	273,901	1	96.8	99.7	104.1
取手市	226,803	238,221	236,681	239,392	15	105.0	99.4	101.1
那珂市	217,911	234,181	242,937	242,761	12	107.5	103.7	99.9
常陸大宮市	230,656	232,324	231,653	249,448	9	100.7	99.7	107.7
鹿嶋市	212,971	221,257	230,240	252,889	7	103.9	104.1	109.8
神栖市	192,155	201,589	210,021	214,860	31	104.9	104.2	102.3
潮来市	217,119	221,399	228,479	241,052	13	102.0	103.2	105.5
牛久市	226,152	227,372	244,659	250,641	8	100.5	107.6	102.4
守谷市	197,308	208,298	204,947	220,379	27	105.6	98.4	107.5
つくば市	226,472	210,772	222,636	227,893	22	93.1	105.6	102.4
ひたちなか市	223,863	223,412	233,765	234,483	18	99.8	104.6	100.3
稲敷市	228,873	239,755	258,977	257,757	2	104.8	108.0	99.5
坂東市	196,731	209,515	218,638	226,205	24	106.5	104.4	103.5
筑西市	219,576	231,988	233,792	246,179	10	105.7	100.8	105.3
かすみがうら市	223,320	237,954	239,116	257,172	3	106.6	100.5	107.6
行方市	209,438	212,048	207,093	218,427	29	101.2	97.7	105.5
桜川市	210,394	219,145	238,356	237,050	17	104.2	108.8	99.5
銚田市	189,245	195,539	197,301	195,872	32	103.3	100.9	99.3
つくばみらい市	226,973	237,041	225,696	243,513	11	104.4	95.2	107.9
笠間市	207,462	218,457	225,022	232,541	19	105.3	103.0	103.3
小美玉市	213,375	210,687	222,000	223,978	26	98.7	105.4	100.9
32市単純平均	218,379	224,208	229,935	236,860		102.7	102.6	103.0

参考資料② 県内市一般会計法定外繰入金の状況

保険者	1人当たりの一般会計法定外繰入金					
	平成24年度	平成25年度	平成26年度	平成27年度	平成28年度	
	円	円	円	円	円	順位
水戸市	11,406	14,899	14,563	8,649	1,542	27
日立市	1,318	1,281	1,308	1,279	3,917	24
土浦市	10,498	16,098	14,442	14,586	15,237	11
古河市	16,759	16,137	13,019	26,082	18,924	6
石岡市	1,622	6,907	4,548	4,633	3,391	26
結城市	3,425	931	7,257	6,802	1,411	28
龍ヶ崎市	7,154	8,785	4,855	5,392	4,365	23
下妻市	4,302	4,529	6,833	6,263	6,601	18
常総市	21,306	12,550	694	2,236	14,585	12
常陸太田市	13,242	13,659	7,472	15,478	25,730	3
高萩市	2,030	16,743	2,887	2,949	11,507	14
北茨城市	13,475	7,956	6,553	4,366	4,365	22
取手市	417	367	552	543	165	30
那珂市	6,293	6,331	6,564	3,328	6,898	17
常陸大宮市	27,164	21,609	18,430	25,199	26,283	2
鹿嶋市	8,667	7,087	6,409	975	0	32
神栖市	13,561	11,948	4	3,969	20,796	5
潮来市	179	47,836	22,429	26,150	18,447	7
牛久市	11,286	10,271	10,785	13,527	4,668	21
守谷市	11,665	9,558	33	47	49	31
つくば市	15,024	12,539	8,399	12,959	11,789	13
ひたちなか市	15,845	14,237	13,165	10,718	32,444	1
稲敷市	22,223	22,576	11,631	26,822	16,693	10
坂東市	9,930	20,701	22,934	2,093	6,571	19
筑西市	15,535	8,665	9,148	18,012	22,426	4
かすみがうら市	14,971	16,795	22,417	15,754	5,830	20
行方市	19,655	26,259	14,192	11,518	8,366	16
桜川市	12,276	15,152	14,817	17,103	17,285	9
銚田市	12,216	4,152	17,412	7,207	11,336	15
つくばみらい市	5,318	0	3,089	5,412	1,577	26
笠間市	3,210	3,303	3,464	1,355	724	29
小美玉市	11,974	9,804	10,600	15,315	17,744	8
32市単純平均	10,748	12,177	9,403	9,898	10,677	

参考資料③ 県内市国民健康保険税収納率一覧(現年度分)

保険者名	平成25年度		平成26年度		平成27年度		平成28年度	
	%	順位	%	順位	%	順位	%	順位
水戸市	85.54%	31	86.33%	31	87.03%	30	87.82%	30
日立市	93.23%	2	92.74%	7	93.23%	7	93.11%	11
土浦市	86.07%	30	86.74%	29	86.78%	31	87.77%	31
古河市	89.77%	17	90.07%	21	90.90%	20	91.90%	17
石岡市	89.47%	22	90.13%	20	90.99%	17	91.14%	20
結城市	91.33%	11	92.93%	4	93.33%	5	93.87%	5
龍ヶ崎市	89.51%	21	91.93%	12	93.22%	8	93.70%	7
下妻市	92.05%	7	92.57%	9	92.60%	10	93.48%	9
常総市	90.58%	15	89.55%	23	89.42%	25	90.41%	24
常陸太田市	93.94%	1	94.50%	1	95.27%	1	95.78%	1
高萩市	92.73%	4	92.86%	5	92.41%	11	92.90%	12
北茨城市	88.64%	24	89.17%	25	88.77%	28	90.89%	28
取手市	90.93%	13	91.48%	13	91.69%	16	92.27%	16
那珂市	89.06%	23	90.03%	22	91.82%	15	92.86%	13
常陸大宮市	91.78%	10	92.30%	11	92.32%	12	93.85%	6
鹿嶋市	87.72%	27	88.75%	26	89.68%	24	90.17%	26
神栖市	81.49%	32	83.31%	32	84.82%	32	86.13%	32
潮来市	92.58%	5	93.53%	3	93.79%	4	94.64%	2
牛久市	91.99%	8	92.57%	9	93.27%	6	93.62%	8
守谷市	92.25%	6	92.58%	8	92.70%	9	93.28%	10
つくば市	89.57%	20	90.14%	19	90.67%	22	91.07%	22
ひたちなか市	89.59%	19	90.65%	16	90.95%	18	91.79%	18
稲敷市	88.43%	25	89.32%	24	90.04%	23	91.10%	21
坂東市	90.19%	16	90.36%	18	90.74%	21	91.56%	19
筑西市	87.92%	26	88.32%	27	89.02%	27	88.94%	29
かすみがうら市	89.77%	17	90.42%	17	90.91%	19	91.02%	23
行方市	91.98%	9	92.80%	6	93.92%	3	94.58%	4
桜川市	91.22%	12	91.34%	14	91.86%	14	92.28%	15
鉾田市	90.82%	14	90.81%	15	91.94%	13	92.42%	14
つくばみらい市	93.23%	2	93.72%	2	94.33%	2	94.63%	3
笠間市	87.62%	28	88.06%	28	89.22%	26	90.41%	24
小美玉市	86.21%	29	86.74%	29	88.27%	29	89.59%	27
32市単純平均	89.91%		90.52%		91.12%		91.79%	

4 平成 29 年度取組状況

(1) 医療費の適正化について

① ジェネリック医薬品の希望シール配布・差額通知

- ・ 被保険者証送付時に、希望シール（保険証の臓器提供意思表示欄保護シールとの兼用）を配布した。

ジェネリック医薬品を利用した場合の自己負担額の差額を記載した差額通知を行った。
（平成 29 年度発送数 1,802 通）

【ジェネリック医薬品使用割合推移】

	代替可能 先発医薬品数 ①	後発医薬品数 ②	合計 ③ (①+②)	割合 (%) ②/③
平成 27 年 3 月	1,992,891	2,456,686	4,449,577	55.2
平成 28 年 3 月	1,823,834	2,669,180	4,493,014	59.4
平成 29 年 3 月	1,431,724	2,667,345	4,099,069	65.1
平成 30 年 3 月	1,251,785	2,835,379	4,087,164	69.4

② 医療費通知

- ・ 2か月に一度、年 6 回通知を行った。（平成 29 年度発送数 173,821 通）

③ レセプト点検

- ・ 内容点検（過誤調整）

国保連合会へ事務委託するとともに、柔道整復等施術分について市嘱託職員 1 名による点検業務を行っている。

【効果額実績】

	平成 27 年度	平成 28 年度	平成 29 年度
内容点検による効果総額	24,594 千円	19,955 千円	28,437 千円
被保険者 1 人当たり	344 円	294 円	444 円

※平成 29 年度は、見込値

④ 特定健診等の受診率向上

- ・ 保険証送付時に特定健診チラシを同封し特定健診の周知を図った（9月、3月予定）。
- ・ 市広報紙に特集記事を掲載し周知を図った。また、ツイッターの活用や、市ホームページを頻繁に更新することで情報に触れる機会を多くした。来庁者に健診の意識づけをするため、市民課モニターで受診を呼びかけ、窓口カウンターに特定健診案内板を設置するなどした。
- ・ ハガキによる受診勧奨を実施

10月 5,223件 対象者：平成27年10月以降国保に加入した者

1月 5,386件 対象者：前年度未受診の59歳から67歳の者

- ・事業者健診等受診者に結果提供の働きかけを行った（41件）。
- ・治療中の対象者への受診勧奨について特定健診実施医療機関に依頼を行った。市内薬局にもポスター掲示等について協力を依頼した。
- ・農業従事者健診を特定健診に組み入れた（147件）。
- ・医療機関が持つ診療情報から、特定健診に係る検査項目を情報提供してもらった（143件）。
- ・（新）医師会の協力により水戸商工会議所の会報誌に特定健診チラシを同封した。
- ・（新）特定健診とレセプト情報のデータ分析結果を基に、健診結果が要精密となっているにもかかわらず医療機関受診のない者に対し医療機関受診勧奨の案内を送付した（168件）。

⑤ 多重・頻回受診者の訪問指導

- ・保健センター保健師による訪問指導を実施した。一部は国保年金課保健師が対応。
 【対象者】 1 か月当たり国保レセプトが 4 枚以上で同診療科目 2 か所以上の者
 1 か月当たり受診回数が 15 回以上の者
 【平成 29 年度実績】 16 件を抽出し実施

(2) 国保税収納率の向上について

① 平成 30 年度課税分の収納対策の強化及び滞納繰越への移行の抑制

- ・現年度強化月間を設け、文書による一斉催告を実施する。
- ・換価の容易な預貯金、生命保険、給与等の債権を中心に財産調査を実施し、早期整理を図る。
- ・滞納額 10 万円以下の小口案件等について囑託職員の活用を図り、本来滞納処分を必要とする事案に職員が専念できる環境を作り早期解決を図る。
- ・あらゆる機会を捉え納期内納付、口座振替の促進を図る。

② 滞納繰越分の早期着手及び早期整理

- ・滞納繰越分は、10 月までの間に集中的に処理を進める。
 財産調査等を徹底し、速やかに滞納処分を執行する。
- ・換価の容易な預貯金、生命保険、給与等の債権を中心に財産調査を実施し、早期整理を図る。また、期日公売やインターネット公売の活用を図り、不動産差押案件の整理に取り組む。
- ・捜索の強化を図り、事前に行う財産調査と合わせ徴収の可否を判断し処分に繋げる。

③ 長期・高額滞納者に対する整理方針の明確化及び滞納整理の強化

- ・滞納額 150 万円以上の高額滞納事案に対し検討会を行い、滞納状況に応じた効果的な施策を検討するとともに、茨城租税債権管理機構とも連携し、事案の早期解消を図る。
- ・滞納額 50 万円～150 万円の事案についても進行管理を徹底し、早期解消に向けて取り組む。
- ・不動産差押している案件に対し、各種調査を実施し、公売による換価を進め事案解決を図る。

④ 課税課との連携の強化

- ・ 死亡者課税における相続人への賦課替告知，共有不動産における共有者告知に関し，関係調査を実施のうえ資産税課に依頼する。
- ・ 国保税における不在者課税等の縮減・解消に向け，国保年金課と連携を図る。

⑤ 口座振替の推進

- ・ 口座振替案内のパンフレットの配布
各出張所，市民センター，市内各金融機関の窓口に設置
- ・ 納税通知書に同封（固定資産税・軽自動車税・市民税・国民健康保険税）
市県民税申告会場での申告者への配布
- ・ 収税課から発送する封筒への口座振替案内文の掲載

⑥ 広報活動

- ・ 広報みと，市ツイッター，三の丸庁舎モニターによる納期限及び口座振替の周知
- ・ 庁内放送による納期限の周知（本庁舎・三の丸庁舎）
- ・ 納期限一覧表の配布
各出張所，市民センター，市内各金融機関の窓口に設置

⑦ 短期被保険者証及び限度額適用認定証の交付に併せた取組

- ・ 原則，過去3か年で滞納期別数が5期以上の被保険者へ短期被保険者証（有効期間6か月）を交付する。
- ・ 被保険者が高額医療を受ける際，医療機関に提示する限度額適用認定証の発行時に，滞納者について納税相談後に交付する。