

Mito

広報みと

令和4(2022)年

5.1

No.1525
特集号

P2. 特集

令和4(2022)年4月1日、成年年齢が引き下げられました。
18歳。今日からあなたは、大人です。

◆今月の表紙◆

春本番の陽気の中、桜が満開を迎えた桜川沿い(水戸駅南口付近)の堤防の様子です。多くの方が咲き誇る桜に魅了されていました(4月9日撮影)。

特集 令和4(2022)年4月1日、成年年齢が引き下げられました。

18歳。今日からあなたは、大人です。

問合せ／市民生活課(☎232-9151)または消費生活センター(☎226-4194)

「大人」って、なんだろう。
「未成年」の「未」が取れて「成年」となり
急に「大人」として扱われることを
不安に思うかも。

でも、確実に、自由も、ふえる。
自分の意志で、いろんな選択ができる。
自分で未来を切り開くチャンスが広がった世界に
あなたはどの挑みたいですか？



明治時代から約140年間、日本における成年年齢は、民法により、20歳と定められていました。

しかし近年、未来を担う若者の自己決定権を尊重し、積極的な社会参加を促すため、選挙権年齢や国民投票の投票権年齢を18歳と定めるなどの政策が進められてきました。

このような流れを受けて民法が改正され、令和4(2022)年4月1日から、成年年齢が20歳から18歳に引き下げられました。右表のように、現在17歳の方は18歳の誕生日から、18歳・19歳の方は、4月1日から成年となり、「大人」として扱われるようになります。

生年月日	成年となる日
平成14(2002)年 4月1日以前	20歳の誕生日に 20歳で成年
平成14(2002)年4月2日～ 平成15(2003)年4月1日	令和4(2022)年4月1日に 19歳で成年
平成15(2003)年4月2日～ 平成16(2004)年4月1日	令和4(2022)年4月1日に 18歳で成年
平成16(2004)年 4月2日以降	18歳の誕生日に 18歳で成年

18歳でできるようになること

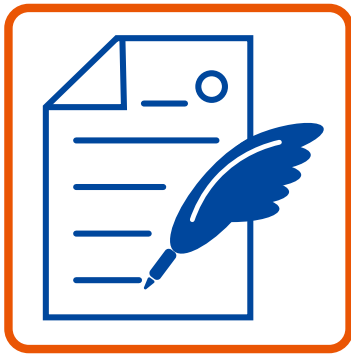

親の同意がなくても契約ができる

携帯電話を契約する、クレジットカードをつくる、一人暮らしの部屋を借りる、ローンを組むなどの契約が、自分一人ですることができるようになります。その契約に対して責任を負うのも自分自身です。

また、親権に服さなくなるため、親から許可を得なくても、住む場所や進路を自分の意思で決定できるようになります。



親の同意がなくても結婚ができる

女性が結婚できる年齢が16歳から引き上げられ、結婚できるのは、男女ともに18歳以上になります。



国家資格などを取得できる

公認会計士、司法書士などの国家資格を取得できるようになります。



有効期間10年のパスポートを取得できる

取得できるパスポートの有効期間が、5年間から10年間になります。

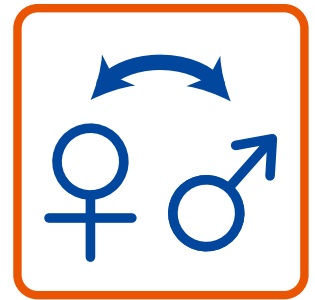

性別変更の申し立てを行うことができる

性同一性障害の方が、性別変更の申し立てを行うことができるようになります。

※その他、普通自動車免許の取得や、国民投票の投票などは、従来どおり、18歳からできます。

20歳になるまでできないこと



お酒を飲む

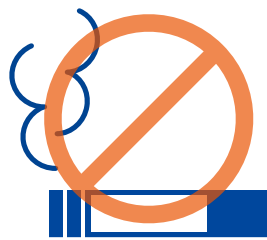

タバコを吸う



公営ギャンブルを行う

お酒を飲む、タバコを吸う、公営ギャンブルを行うことなどは、従来どおり、20歳になるまでできません。

その他、養子を迎える、国民年金に加入することも20歳になってからできるようになります。また、中型自動車運転免許は20歳以上、大型自動車運転免許は21歳以上で取得できます。

成人の日式典はどうなるの？

市では、成年年齢引き下げ後も、「水戸市二十歳のつどい(仮称)」として、これまでと同様、20歳の方を式典の対象として開催する予定です。

※日程など、詳細は、今後、「広報みと」などでお知らせします。

問合せ／生涯学習課(☎306-8692)



もうすぐ「大人」になる高校生の本音

次の誕生日を迎えると、18歳。
水戸市サプリーダーズ会の高校生の皆さんに、本音を聞いてみました。

Q. 想像する理想の大人ってどんな感じですか？

A. 仕事も私生活も充実させていて、下の世代に「楽しそうに生きているな」って思われるような大人。簡単ではないと思うけれど、信念を強く持っていれば、いつかはそうなれると思います。私もそんな大人になりたい！

Q. 成年年齢引き下げには、賛成ですか？反対ですか？

A. 賛成。先進国ではだいたい18歳で成年だし、日本の若者も、大人としての自覚を持てるんじゃないかな。未熟で、心細い面もたくさんあるけれど、まずは法律から変えていくことで、より良い社会に変わっていくこともあると思いました。

Q. 自分でしてみたい契約はありますか？

A. 自分のクレジットカードをつくってみたいです。あったら便利だろうな、と思っています。あと、来年からは一人暮らしをするかもしれないので、部屋を決める契約をするかも。でも、一人で行うのは怖いですね。落ち着いてできるように、事前に調べたり準備したりして、余裕を持って契約することが大切だと思います！



橋希奈さん (17歳)

芯の強い大人になる！
感謝の心を忘れない。

Q. 成年年齢引き下げについて知っていましたか？

A. ニュースで見て知っていました。姉が20歳になる年なので、一緒に成人するのか、と不思議な気持ちが大きかったです。実感はあまりないかな…。

Q. 成年年齢引き下げには、賛成ですか？反対ですか？

A. 反対。若者の意見が取り入れられることで、多様化にはつながると思います。でも、私たちは、圧倒的に知識不足。選挙を例に挙げると、一票が社会の変化につながるのに、ちゃんと考えてから投票に行く人って少ないんじゃないかな。もっと責任感を持たないと…って思います。

Q. 大人になったらやってみたいことはなんですか？

A. 「大人に守られる立場」から卒業したいです。今、未成年という立場で大人ほど責任が重くなくて、甘えていたい気持ちもあるけれど…。でも、18歳で取れる資格も増えるみたいだし、やりたいことがいろいろ広がるかもしれないから、今のうちにいろいろな勉強や経験をして、多様な価値観を身につけておきたいです！



川上月聖さん (17歳)

やりたいこといっぱい！
挑戦できる大人になる。

Q. はやく大人になりたいと思いますか？

A. いいえ。金銭的に余裕がありそうなところは、いいなって思います。でも、大変そうなイメージが強い。だから、本音としては、まだ大人になりたくないです。忙しくて、時間もなくて聞かなくて…。

Q. 成年年齢引き下げには、賛成ですか？反対ですか？

A. 反対。いろんな契約が一人でできるようになって、だまされる人が増えてしまうことが怖い。誰にも相談しないで、失敗して、借金を抱えて、それを隠すためにまた借金して、と負のループに陥ってしまうとか…。それに、悪質業者からすれば、18歳の新成人はまさに「カモネギ」ですよ。落とし穴がたくさんありそう。

Q. トラブルに巻き込まれそうになったら、どうしますか？

A. 親に相談する、くらいしか思いつかない…。とにかく、取り返しのつかないような状態になる前に、周りの大人に相談したいです。今のうちから視野を広げて、幅広く知識を身につけることが大事だなと思います。



宇津木慶さん (17歳)

世界を旅するのが夢。
大人買いもしてみたい！

実感がない！

自由が
ふえる！

楽しみ！

不安…

どうなる？

怖い？



18歳の落とし穴に注意！

消費生活の基礎知識を磨き、自立を！

市消費生活センター長 田山知賀子

成年年齢とは、単独で法律行為ができる年齢です。これまで18歳・19歳には、親(法定代理人)の同意なく契約をした場合は、未成年者契約取消権がありました。しかし、成年年齢引き下げに伴い、今までのように「未成年だから」という理由で契約を取り消すことができなくなりました。

悪質業者は、大人になったばかりの皆さんを狙っています。ここでは、市消費生活センターに若者から寄せられたトラブルの事例と、注意点を紹介します。リスクは、身近なところにあります。消費者の権利や責任など、消費生活の知識を磨き、自立した大人になりましょう！

小さなことでもかまいません。気になることがあったら、市消費生活センターに相談してください！

事例① マルチ商法

(22歳 男性)

SNSで知り合った女性に誘われ、食事に行く^{もう}「儲かるから、会員になり、投資ソフトを使って投資しないか」と契約を勧められた。「お金がない」と断ったが、そのまま消費者金融のATMに連れて行かれ、総額80万円を借りて契約してしまった。ソフトを使ってみたが、儲からず、不安だ。

→後出しマルチです。クーリング・オフの期間に注意！

会員券や商品の購入を持ちかけ、借金の返済に困ると、後から「他の人を誘えば紹介料がもらえる」と知人を勧誘するように仕向ける手口。通常のマルチ商法のクーリング・オフ適用期間は、契約から20日以内ですが、後出しマルチの場合は、8日以内であることが多いので注意。

事例② 通信販売の詐欺サイト

(22歳 女性)

Instagramの広告から、高級ブランドの腕時計を、格安の9,000円で販売しているサイトに飛んだ。「正規品」と書かれていたため信用し、代金引き換えで支払ったが、届いた商品は偽ブランドのものであった。返品し、メールで返金を求めたが、受信拒否をされ、代金は戻らなかった。

→詐欺サイトです。警察に連絡を！

業者の連絡先がメールアドレスで、返金を求めても連絡が取れなくなる場合が多いです。通信販売では、クーリング・オフが適用されません。商品の購入時に、業者の連絡先や、返品特約などをよく確認することが重要です。詐欺に遭ったと感じたら、すぐに、警察に連絡を！

トラブルに遭わないために…

- うまい話にはのらない
- 必要がなければきっぱりと断る
- ネット上の情報を鵜呑みにしない
- うかつにサインをしない
- 契約書・規約をしっかりと読む
- 不用意に個人情報を出さない

不審に感じたら、相談を！

- 市消費生活センター
(☎ 226-4194)
- 消費者ホットライン(☎188)^{イヤヤ}

消費者月間市民のつどい講演会

「成年年齢引下げと若者の消費者トラブルについて」

5月は消費者月間です。成年年齢引き下げに伴い、若者を狙った消費者トラブルの発生が懸念されています。若者だけでなく、周囲の大人にも向けて、「だまされない自立した消費者」となるために何が大切か、県弁護士会の講師が講演します。

日時/5月28日(土)、午後1時~3時

場所/市役所2階

定員/20名(定員になり次第締切り)

申込・問合せ/5月20日(金)までに、電話で、市消費生活センター(☎226-4194)へ

周囲の大人にも考えて欲しい！

家庭内での感染が増加しています

問合せ／保健予防課新型コロナワクチン事業室(☎303-6313)

3月以降、40代以下の方の感染が急増しています。感染経路は家庭内が最も多く、家族の一人が感染したことで同居家族が全員感染してしまう例が増えています。

家族の一人が感染すると、同居家族は濃厚接触者となります。濃厚接触者の方は、原則7日間の自宅待機となるため、日常生活のさまざまなことに制限がかかってしまいます。

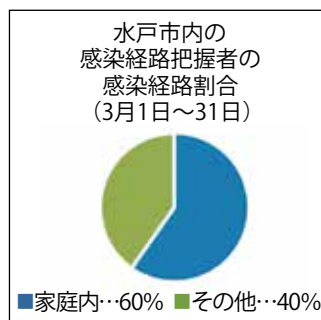

新型コロナウイルスに感染した方へのインタビュー

水戸市在住 30代男性

Q. 感染したときの状況を教えてください。

A. その日は普段どおり会社で仕事をしていました。妻から「子どもがコロナと診断された」という連絡があったのはお昼頃。すぐに会社に報告し、帰宅しました。その日の夜、自分も発熱し、妻とともに新型コロナウイルスに感染していると診断されました。

Q. どのような症状が出ましたか。また、療養中、大変だったことはありますか。

A. 発熱・倦怠感のほか、のどの痛みがひどく、水を飲むのもつらかったです。また、先に発症した子どもは、すでに体調が回復していたのですが、自分と妻に症状が出ている中で、子どもの世話をするのは大変でした。

Q. ワクチン接種を受けていましたか。

A. 自分も妻も、1・2回目接種は受けましたが、3回目接種は受けていませんでした。

Q. 感染を経験して、市民の皆さんに伝えたいことはありますか。

A. 日ごろから感染症対策をしていないと、自分から家族に感染が広がってしまうかもしれません。自分は体調が回復した後も、意識して、料理を個別に盛り付けたり、家の換気や共用部分の消毒などをしたりしています。皆さんも、普段から、家庭内での感染症対策に気をつけてください。

家庭内での感染をSTOP!



こまめに換気!



こまめに消毒!

市ホームページでも、感染症対策についてお知らせしています。



3回目接種のスケジュールなどをお知らせします

予約は、インターネットまたは電話でできます。詳細は、接種券(予診票)に同封のお知らせをご覧ください。

2回目の接種をした時期	書類発送日	予約開始日時
令和3年12月31日まで	5月20日(金)	随時

※以降、2回目の接種をした方を対象に、接種後6か月を迎える前に、順次、接種券などを発送します。

ワクチン接種をご検討ください

市では、皆さんが行きやすい時間帯にワクチン接種ができるよう、体制を整えています。また、市公式YouTubeでは、追加接種や小児接種の必要性のほか副反応など、接種を受ける方や保護者の方が感じる疑問や不安について、わかりやすく答える動画を公開しています。



インターネット予約

専用サイト／<https://vaccines.sciseed.jp/mito-city>
※右の二次元コードからも申込みます。



電話予約

水戸市新型コロナワクチン接種コールセンター
専用電話／0570-089-310

時間／午前9時30分～午後5時 ※土・日曜日、祝日も開設。

第7回水戸黄門漫遊マラソン

ランナー・ボランティア・ランナー応援隊を募集します

10/30(日)
開催!

問合せ/水戸黄門漫遊マラソン実行委員会事務局(スポーツ課内、☎303-7808) ※詳細は、水戸黄門漫遊マラソン公式ホームページ(<https://www.mitokomon-manyu-marathon.com>)をご覧ください。



メイン会場/県三の丸庁舎広場
コース/スタート…南町2丁目(国道50号)
フィニッシュ…県三の丸庁舎正門

ランナー

水戸の歴史と自然を楽しみながら、フルマラソンを走ってみませんか。完走者には、印籠型の完走記念メダルを差し上げます。

受付期間/市民先行枠…5月10日(火)~16日(月)
一般枠…5月18日(水)~6月30日(木)

参加資格/満18歳以上(高校生を除く)

定員/8,000人(市民先行枠2,000人) ※定員になり次第締切り。

料金/9,000円 ※医療従事者は6,000円。

申込方法/インターネットから申込み

ボランティア

申込期間/6月30日(木)まで

定員/3,000人(定員になり次第締切り)

活動内容/受付、案内誘導、給水給食など

募集区分/個人(1名)、グループ(2~9名)、団体(10名以上)



ランナー応援隊

申込期間/7月8日(金)まで

活動内容/手旗・音楽・ダンスなどによる応援

募集区分/グループ・団体(保育所、幼稚園、学校、町内会、会社など)



※条件や申込方法など、詳細は、公式ホームページをご覧ください。

掲載している情報は4月20日時点のものです。新型コロナウイルス感染症の拡大防止のため、中止・延期などを行う場合があります。

PHOTO NEWS できごと

4
1

令和4年度辞令交付式

令和4年度に新規採用された職員94名のうち、市長部に配属となる71名に対して、高橋市長が辞令の交付を行いました。

高橋市長は、「人口減少・超高齢化社会など、地方を取り巻く環境は大変厳しくなっている。市民の安心・安全・豊かな暮らしのため、職場では、皆さんの若い感性と柔軟な対応力を生かして欲しい」と激励しました。



3
20

動物ふれあい広場

動物愛護センターで、人と動物の関係、動物愛護などについて学ぶ「動物ふれあい広場」を開催。警察犬指導士による講話・実演(嗅ぎ分け訓練)、動物に関する絵本の読み聞かせなどを行いました。

参加した親子は、殺処分されそうだったトイプードルが警察犬になるまでの話を聞いて、「命の大切さを改めて実感した。動物を飼うときは、責任を持って最後までお世話をしたい」と話しました。



催し

チケット予約 ☎225-3555

新・未来サポート事業

『目指せ ミュージカル水戸黄門?』～^{ロマンス}光圀青春篇～

「水戸黄門」をミュージカルにしようと奮闘する若者たちを描く舞台作品の最新作。来年上演予定のミュージカル本編に向けて、いよいよヒロインが登場します。今回は、安達勇人演じる若き光圀と岡部麟演じるヒロインの出会いが描かれます。地元茨城出身の、さまざまなジャンルで活躍するアーティストたちの出演にもご期待ください。

日時 9月16日(金)、18:30開演
9月17日(土)、13:00開演/18:30開演
9月18日(日)、14:00開演

会場 ACM劇場

出演 安達勇人(歌手・俳優・声優)、加藤良輔(俳優・歌手)、
神田真紅(講師)、はなわちえ(津軽三味線奏者)、小林鈴動
(尺八奏者・作曲家)/岡部麟(AKB48) ほか

料金 全席指定/S席 5,000円、A席 4,500円

※6月4日(土)、チケット一般発売開始。



令和3年12月の公演より

参加者募集

問合せ ☎227-8120

「明後日朝顔」を自宅で育ててみませんか

「明後日朝顔プロジェクト」は、朝顔を育てることで人々の繋がりを創出する、アーティスト・日比野克彦によるアートプロジェクトです。

水戸では平成17年以来毎年、全国各地の参加地域と苗や種を送り合い、地域の方々とともに苗植えやウッドデッキのペイント、種の収穫を行ってきました。

新型コロナウイルス感染症の拡大防止のため、苗植えイベントに代わり、本プロジェクトにご賛同のうえ、自宅で「明後日朝顔」を育ててくださる方を募集します。

募集人数/100名(定員になり次第締切り)

申込み/5月15日(日)までに、Eメールに件名「明後日朝顔」と明記のうえ、住所、氏名、電話番号を記入し、当館(☎atm cac@arttowermito.or.jp)へ



令和3年6月の様子



「明後日朝顔」プロジェクトの詳細は、下の二次元コードからご覧ください。



チケットが完売した公演でも、キャンセルが生じた場合は、随時、インターネット・電話・窓口で販売します

ニュース

問合せ ☎227-8111

シンボルタワー展望室が
2年ぶりに再開!!

5月5日(木)
子どもの日は小・中学生
タワーの入場無料

シンボルタワー展望室は、新型コロナウイルス感染症の拡大防止のため、令和2年3月より営業を中止していましたが、換気対策の工事と換気機能試験が終了し、約2年ぶりに営業を再開しました。

この機会にぜひ、水戸市内を眺めることができる展望室へお越しください。

時間/9:30~18:00 ※土・日曜日、祝日は9:30~19:00。

料金/大人200円 小・中学生100円

※混雑時は入場を制限する場合があります。



展望室の様子



地上86.4mの展望室から見た水戸の風景

新型コロナウイルス感染症の拡大防止のため、引き続きマスクの着用や検温などの感染予防対策を行っています。掲載している情報は4月20日時点のものです。今後の状況により中止・延期などを行う場合があります。

第53回 水戸市 芸術祭



美術・芸術・芸能など、多彩なプログラムをとおして、創ること、表現することの楽しさ、すばらしさを感じてみませんか。

問合せ／文化交流課(☎291-3846)



美術展覧会



いけばな展

プログラム

- 一部のプログラムは、後日、市公式YouTubeチャンネルでの映像配信を行います
- 各プログラムの料金や鑑賞方法など、詳細は、今後、「広報みと」や市ホームページでお知らせします



部門	プログラム	期日	時間	場所
共通	オープニングセレモニー	5月8日(日)	13:50から	ザ・ヒロサワ・シティ会館
音楽	吹奏楽演奏会	5月8日(日)	14:00から	
	交響曲演奏会(第1部)	5月29日(日)		水戸芸術館
	三曲各流演奏会	6月19日(日)	10:30から	ザ・ヒロサワ・シティ会館
	青少年コンサート	7月9日(土)	9:30から	水戸芸術館
	合唱祭	7月18日(月)	未定	
	市民音楽会	7月23日(土)・24日(日)	未定	
	少年少女合唱祭	7月31日(日)		
	ジュニアオーケストラ演奏会	8月21日(日)	14:00から	
	交響曲演奏会(第2部)	8月28日(日)		
美術	美術展覧会第1期(日本画・洋画・彫刻・工芸美術)	5月31日(火)～6月10日(金) ※6月6日(月)を除く。	9:30～18:00	水戸芸術館
	美術展覧会第2期(書・写真・デザイン・インスタレーション)	6月15日(水)～26日(日) ※6月20日(月)を除く。		
	小中学校美術展覧会	11月25日(金)～29日(火) ※11月27日(日)を除く。	8:30～17:15	総合教育研究所
芸能	民謡民舞大会	6月19日(日)	9:30から	ザ・ヒロサワ・シティ会館
	バレエフェスティバル	7月3日(日)	14:00から	水戸芸術館
	吟詠剣詩舞大会	8月21日(日)	9:00から	ザ・ヒロサワ・シティ会館
文学	短歌の部	7月3日(日)	10:00から	みと文化交流プラザ
	詩の部	7月31日(日)	未定	市役所
	俳句の部	8月7日(日)	10:00から	みと文化交流プラザ
華道	いけばな展	5月20日(金)～22日(日)	9:30～18:00	水戸芸術館
茶道	茶会	6月5日(日)	9:30から	みと文化交流プラザ
自然科学	自然観察会	7月16日(土)～17日(日)	終日	木曾駒ヶ岳・千畳敷カール (長野県駒ヶ根市)
映像	映像祭	8月7日(日)	13:00から	西部図書館
演劇	演劇フェスティバル	8月20日(土)・27日(土)	未定	水戸芸術館

募集 市民音楽会に出演しませんか

期日／7月23日(土)・24日(日)

場所／水戸芸術館

対象／市内で音楽活動を行う団体 ※県内在住者のみ。参加団体ごとに1名以上、当日スタッフとしてご協力いただけます。

出演料／7,000円

種目／独唱、重唱、独奏、重奏、合奏

申込・問合せ／5月20日(金)(必着)までに、申込書に記入し、郵送で、水戸市文化交流課(〒310-8610、☎291-3846)へ
※申込書は、同課または市ホームページから入手できます。

令和4年度から 算定方式・税率など 国民健康保険税が変わります

問合せ／国保年金課 (☎232-9526)

国民健康保険は、病気やけがをしたときに、安心して医療が受けられるように、加入者が国民健康保険税を出し合い、お互いに助け合う制度です。県において、県内市町村の国民健康保険税の算定方式を2方式(所得割・均等割)に統一する方針が示されたことから、令和4年度から、算定方式と税率が変わります。

詳細は、市ホームページをご覧になるか、お問合せください。



令和4年度の保険税額については、7月中旬頃に発送する、納税通知書をご覧ください。

令和4年度からの算定方式と税率

市の算定方式は、これまで3方式(所得割・均等割・平等割)でしたが、**平等割を廃止**し、令和4年度から2方式(所得割・均等割)となります。

これまで		令和4年度から	
所得割	加入者の所得に応じて算出	所得割	加入者の所得に応じて算出
均等割	世帯の加入人数に応じて算出	均等割	世帯の加入人数に応じて算出
平等割	1世帯ごとにかかる金額		

【令和4年度からの税率】

区分 (対象者)		医療保険分 (国保に加入するすべての方)		後期高齢者支援金分 (国保に加入するすべての方)		介護納付金分 (国保に加入する40歳以上65歳未満の方)	
		改正前	改正後	改正前	改正後	改正前	改正後
所得割率	世帯内の所得に対して	7.15%	7.84%	2.35%	3.44%	2.05%	2.31%
均等割額	加入者1人当たり	23,000円	30,500円	7,000円	12,600円	9,500円	15,200円
平等割額	1世帯当たり	26,000円	廃止	9,000円	廃止	5,500円	廃止
課税限度額(※)		630,000円	650,000円	190,000円	200,000円	170,000円	170,000円

※地方税法施行令の改正に伴い、医療保険分と後期高齢者支援金分が変更になっています。

これまでどおり実施

所得が少ない世帯への国民健康保険税の軽減

世帯の総所得金額が、下表の基準以下の世帯の方は、従来どおり均等割額が軽減されます。この軽減を受けるには、前年分の所得が申告されていることが必要です。

軽減判定基準所得	軽減割合
43万円+(給与所得者等(※1)の数-1)×10万円以下	7割
43万円+(28万5千円×被保険者数(※2))+ (給与所得者等(※1)の数-1)×10万円以下	5割
43万円+(52万円×被保険者数(※2))+ (給与所得者等(※1)の数-1)×10万円以下	2割

※1…給与所得者等とは、給与所得と公的年金所得のどちらかがある人です。

※2…国保から後期高齢者医療制度に移行した方の人数を含めて算定します。

令和4年度から実施

18歳以下の方の均等割額が半額になります

令和4年度課税分から、子育て世帯の経済的負担軽減のため、**未就学児を対象に、均等割額を半額**とする措置が制度化されます。

また、**市独自に、18歳以下(未就学児を除く、18歳になって最初の3月31日まで)の方についても、均等割額を半額**とします。

いずれも申請は不要です。

※所得が少ない世帯の軽減を受けている世帯は、その軽減後の均等割額を対象に半額とします。

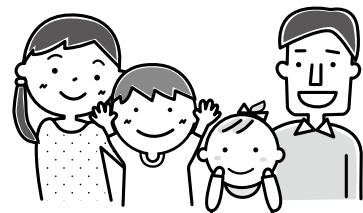

税など

軽自動車税(種別割)
納税通知書を発送します

バイクや軽自動車、小型特殊自動車などの税金は、4月1日現在で所有している方に課税されます。廃車や譲渡をしたのが4月2日以降の場合は、令和4年度の税金がかかります。納税通知書は、5月6日(金)に発送します。

▼心身に障害のある方に対する減免

軽自動車税(種別割)の減免を受けるには、納期限までに申請書を提出する必要があります。すでに減免を受けている方には、申請書を送付しますので、必ず納期限内に提出してください。

受付期間/5月31日(火)まで
問/課税については市民税課(☎2022-09-138)、納付・減免申請については収税課(☎2022-09-145)

市県民税証明書

令和4年度(令和3年分所得)の市県民税課税証明書、所得証明書の発行は、給与特別徴収(給与から市県民税が天引き)のみの方は5月13日(金)から、普通徴収(個人納付)と年金特別徴収(年金から市県民税が天引き)の方は6月10日(金)からとなります。また、「コンビニ」での課税証明書の発行は、徴収方法にかかわらず6月10日からとなります。なお、市県民税の申告が済んでいない方には、証明書を発行できませんので、早めに申告してください。

問/市民税課(☎2022-09-138)
消費税のインボイス
制度説明会

事業者の方向けの消費税のインボイス制度説明会です。
期/5月23日(月) 時/午前10時~11時、午後2時~3時 場/水戸税務署 人/20名定員になり次第締切り) 料/無料
申/5月13日(金)までに、電話で、水戸税務署(☎2022-09-14203)へ ※以降の日程など、詳細は、国税庁ホームページ(https://www.nta.go.jp)をご覧ください。
問/水戸税務署または市民税課(☎2022-09-138)

保健福祉

募集
在宅医療・介護
のお話し会

在宅医療や介護について考えてみませんか。

場・日/新荘市民センター…5月19日(木)、午後1時30分~3時 五軒市民センター…5月26日(木)、午前10時~11時30分 人/各20名(定員になり次第締切り) 料/無料 申/開催日の前日までに、電話で、水戸在宅ケアネットワーク事務局(☎2022-09-176)

2022-09-100)へ
問/同事務局または市地域支援センター(☎2022-09-110)
給付金コールセンター
の受付時間

5月20日(月)から市民税非課税世帯等臨時特別給付金コールセンター(☎0800-0800-5586)の受付時間が平日、午前9時~午後5時になります。
問/福祉総務課(☎2022-09-169)

特設無料人権相談

人権問題などの相談に、人権擁護委員が応じます。
日/5月13日(金)、午前10時~午後3時(受付は午後2時30分まで) 場/市役所6階 申/当日受付
問/水戸人権擁護委員協議会(☎2022-09-19)または市福祉総務課(☎2022-09-169)

民生委員・児童委員
活動強化週間

5月12日~18日は、民生委員・児童委員活動強化週間です。市内には、厚生労働大臣から委嘱を受けた約430名の民生委員・児童委員があり、福祉に関する相談に応じたり、福祉

サービスを利用するための専門機関を紹介したりしています。各区域を担当する民生委員・児童委員の詳細は、福祉総務課にお問合せください。
問/同課(☎2022-09-169)

高額介護サービス費の
支給申請を忘れずに

介護保険の自己負担額が、所得に応じた基準額を超えた場合、その超えた額が支給されます。支給対象者には、介護サービスの利用月の約3か月後に通知を送りますので、介護保険課に申請してください。
問/同課(☎2022-09-177)

子育て

募集
水戸市母子寡婦
福祉会会員

ひとりの親家庭などを対象に、季節ごとのイベントの開催などさまざまな活動を行っています。対/市内に居住するひとり親家庭 年会費/1000円 申/随時受付していますので、電話で、茨城県母子寡婦福祉連合会(☎2022-09-176)へ ※詳細は、お問合せください。
問/同連合会または市こども政策課(☎2022-09-176)

「ウクライナ人道危機
救援金」にご協力を

市では、日本赤十字社と協力して、ウクライナ人道危機救援金を募集しています。



この救援金は、全額が日本赤十字

社とあわせてウクライナ及び周辺国へ送られ、人道危機救援活動に役立てられます。皆さんの温かいご支援をどうぞよろしくお願いいたします。

期間/5月31日(火)まで

募金箱の設置場所/市役所、各出張所、各市民センター、市社会福祉協議会 ※領収書が必要な場合など、詳細は、市福祉総務課へお問合せください。

問合せ/同課(☎232-9169)

県管理河川の洪水浸水想定
区域のハザードマップなど

令和3年7月の水防法の改正に伴い、国管理河川の洪水浸水想定区域に加え、県管理河川の洪水浸水想定区域の指定が進められており、令和3年度は、桜川、藤井川、涸沼川の洪水浸水想定区域が指定されました。

桜川(千波湖付近より下流)、藤井川、涸沼川の洪水浸水想定区域は、すでに国が指定している区域と重複していますが、桜川の千波湖付近から上流は新たに指定されました。

市では、新たに指定された桜川の洪水浸水想定区域内の各世帯に、5月中旬からハザードマップをポスティングにより配布します。また、防災ラジオの無償貸与を行っています。詳細は、市ホームページをご覧ください。

問合せ/防災・危機管理課(☎232-9152)

募集
ひとり親家庭向け
介護職員初任者研修

期/6月5日～9月25日の日曜日(全14回) 時/午前9時～午後5時 場/ラクハイツ(八幡町) 対/母が家庭の母、父子家庭の父または専婦で、全日程参加でき、今後就労を希望する方

人/20名(定員を超えた場合は抽選) 料/6000円(テキストト代) ※保険料別途。 申/5月12日(木)(必着)までに、申込書に記入し、郵送またはファックスで、茨城県母子専婦福祉連

合会(〒310-0065八幡町11-52、☎221-8618)へ ※申込書は、同連合会ホームページ(<https://jibabon.or.jp>)から入手できます。また、市ごとも政策課にもあります。

問/同連合会(☎221-8499)

募集
パパママのこども
夢らびず Part1

7(または市同課(☎232-9176)) ※託児(2歳児から小学生まで、事前登録が必要)や、条件を満たす方には交通費の一部が支給されます。登録方法や条件など、詳細は、お問合せください。

親子運動遊び、アート工作、ダンスなどを父と子で楽しみませんか。親同士の情報交換もできます。

期/6月4日・18日、7月2日の土曜日(全3回) 時/午前10時～11時30分 場/鯉淵市民センター 対/2歳～3歳未満の子ごともその父親 人/15組(定員を超えた場合は抽選) ※子ども一人につき保護者1名。

料/300円(材料費)

暮らし

市民1万人アンケート
にご協力ください

未来の水戸のまちづくりに向けて、市民の皆さんの生活環境や市政に対する評価・意見などを把握し、行政運営に反映するため、アンケートを実施します。回答はすべて統計的に処理し、他の目的には一切使用しません。5月中旬に調査票を発送しますので、調査票が自宅に届いた方は、ご協力をお願いします。 回答期限/5月31日(火) 対/無作為に抽出した満15歳以上の方1万人 回答方法/郵送またはインターネット 問/政策企画課(☎232-9104)



水戸市産の梅「ふくゆい」を
数量限定で販売します



収穫量がまだ少なく、希少な水戸市産の梅「ふくゆい」の青梅を数量限定で販売します。

さわやかな香りと酸味の効いたふくゆいは、梅酒や梅ジュース、梅ジャムなどに最適です。

数量/30箱(数量に達し次第締切り) ※一箱につき、A級品(きれいな大粒サイズ)の青梅1.8kg。

価格/2,500円(税込) ※送料別途、代金引換、一人3箱まで。

申込・問合せ/5月16日(月)・17日(火)に、電話で、農産振興課(☎259-2212)へ ※収穫後の6月中旬に発送予定。天候不順などにより、不作となった場合は、発送できないことがあります。

赤塚駅のエレベーター工事

5月上旬～令和5年3月中旬、JR赤塚駅2・3番線ホーム(土浦・上野方面)のエレベーター大型化(4人乗りを11人乗りに変更)工事を実施します。工事期間中はエレベーターの稼働を停止します。車いすをご利用の方は、水戸駅・友部駅での折り返し乗車の利用や、ステッピングカー(階段昇降機)による案内となります。ご理解・ご協力をお願いします。

問/東日本旅客鉄道水戸支社(☎227-5884)または市交通政策課(☎291-3804)

Jアラートの全国一斉試験

Jアラートとは、地震・津波や弾道ミサイル攻撃など、対処

に時間の余裕がない事態に関する緊急情報を、国から人工衛星などを通じて瞬時に住民の皆さんに伝えるシステムです。

全国一斉試験に伴い、防災行政無線や、FMはるるんの緊急割込放送から試験放送が流れます。市の防災ラジオをお持ちの方は、ラジオが自動的に起動して放送されますので、録音されているか確認してください。

※実際の災害時には、緊急速報メールも発信されますが、今回の試験では送信されません。災害などにより、試験を中止する場合があります。

日/5月18日(水)、午前11時ごろ 情報伝達手段/防災行政無線(那珂川沿いなど)浸水のおそれがある地域(7か所)、FMはるるる(76.2MHz) 放送内容/

(例)「これは、Jアラートのテストです」の30秒放送



防犯灯の管理費・設置費などを補助します

問合せ／生活安全課(☎224-1113)

▼管理費の補助

令和4年4月1日現在で、自治会または町内会などが維持・管理している防犯灯の管理費を補助します。

補助内容／1基あたり年額1,000円

必要なもの／申請書兼請求書、位置図、令和4年4月1日分を含む電気料金領収書の写し ※一括前払を利用の場合は、領収書の写しと「東京電力からのお知らせ」、口座振込希望の場合は預(貯)金通帳の写しも必要となります。

申請期限／令和5年3月31日(金)

▼設置費などの補助

自治会や町内会などが、新たに防犯灯を設置または器具一式を交換したときの設置費の一部を補助します。

補助内容／設置工事費の2分の1(1基あたりの限度額は3万円)

必要なもの／申請書、請求書、位置図(設置場所の位置がわかるもの)、工事費の領収書、工事費の内訳がわかるもの ※口座振込希望の場合は預(貯)金通帳の写しも必要となります。

申請期限／工事完了後1年以内

申請方法／各申請期限までに、申請書・請求書に記入のうえ、必要書類を添えて、直接、生活安全課または各出張所、各市民センターへ ※申請書・請求書は、各申請場所または市ホームページから入手できます。

▼防犯灯をLED化しませんか

LED照明は、従来の蛍光灯に比べ、低消費電力・長寿命であることから、維持管理費が軽減されます。LED照明を用いた防犯灯も蛍光灯と同様に補助の対象となりますので、ぜひ導入を検討ください。

マイナンバーカード申請受付を稲荷第一市民センターで実施します。マイナンバーカードは後日受取りとなります。使用する写真は、その場で無料撮影できます。

空き家・空き地の売却や法律問題、利活用などに関する相談に、専門家が応じます。

ソムニフェルム種のケシは5月～6月に沿道や庭先に薄紫や赤色の花を咲かせます。草丈は1m～1.6m程度で、葉は互い違いで茎につき、葉の付け根は茎を巻き込むような形を

日曜日にマイナンバーカードの申請を受け付けます

※国民保護ポータルサイト(https://www.kokuninhogo.go.jp/)に「アラートや、弾道/サイ儿落下時の行動など」について掲載されています。



募集 専門家による無料空き家・空き地相談会

違法なケシの除去にご協力を

市内に空き家・空き地または将来空き家になることが見込まれる住宅を所有している方、10組(定員になり次第締切り) 料／無料



募集 パソコン相談

パソコンやスマートフォン、タブレット端末の使い方など、さまざまな相談に応じます。

この調査は、医療保険への加入状況や、所得など、世帯の状況を把握するために、世帯の状況を把握するための資料として、対象として指定された地区の世帯には、調査票の記入などのために4月下旬頃から調査員が各家庭に伺いますので、ご協力をお願いします。

国民生活基礎調査にご協力を



午前十時～正午、午後1時～3時 場／市福祉ボランティア会館(三オス2階) 対／市内でボランティア活動をしている方、市内に居住または通勤・通学する高齢者または障害者 人／各7名(定員になり次第締切り) 料／無料

募集 シニア向け スマートフォン教室

スマートフォンを活用方法を初歩から学びます。今回はアンドロイドのスマートフォンが対象です。

パソコンやスマートフォン、タブレット端末の使い方など、さまざまな相談に応じます。

一般競争入札により 不動産を売却します

▼物件番号1
種類/土地 所在/泉町1丁目
130番1、131番1 地積
/103.36㎡ 最低価格/2
87万円
申・問/5月9日(月)~13日(金)
の午前9時~午後5時に、申込
書に記入し、財産活用課☎23
2・9135)へ ※申込書は、
同課または市ホームページで入
手できます。

私道の工事費を助成します

私道の舗装新設工事をする方
に対し、一定の条件を満たす場
合に、工事費の一部を助成しま
す。助成を受けるには、工事前
の申請が必要です。
詳細は、市ホームページをご
覧になるか、お問合せください。
申・問/随時受付けていますの
で、直接、建設計画課☎23
2・9135)へ

地区計画原案の縦覧

市では、都市計画法の規定に
基づき、地区計画原案の縦覧を
行います。当該地区内の土地所
有者または利害関係人は、意見
書を提出できます。

案件/地区計画(県庁南地区)
期/5月9日(月)~23日(月)
場/都市計画課
意見書の提出先・問/5月9日
(月)~30日(月)(必着)に、直接
または郵送で、水戸市都市計
画課(〒310-8610、☎23
2・9200)へ ※意見書の様
式は、同課にあります。

アメリカシロヒトリは 早めに駆除しましょう

アメリカシロヒトリの発見が
遅れると木の葉の食害や糞害な
どの被害が拡大してしまいます。
最も効果的な駆除方法は、発生
初期に巣を切り取ることです。
すでに毛虫の移動が始まってい
る場合は、殺虫剤を樹木全体に
散布してください。
なお、薬剤は規定以上の濃度
にすると人体に影響を及ぼす恐
れがありますので、ご注意ください。
問/公園緑地課☎232・912
14)

募集 広告を掲載 しませんか

検針票や事務封筒など、市水
道部が作成する印刷物に掲載す
る広告を募集します。
掲載期間/10月1日~令和5年
3月31日 対/市内に事業所や

文化・教養・スポーツ

募集 茶つみ体験

茶つみをして、手づくりの茶
を作ります。
日/5月15日(日)、午前9時~
正午 場/ふるさと農場(全隈
町) 人/15名(定員になり次第
締切り) 料/200円(材料費)
申・問/5月11日(水)の午前8
時30分から受付けますので、電
話で、森林公園森の交流セン
ター☎252・7500)へ

募集 ウォーターロケット プロジェクト

ペットボトルでロケットを作
りませんか。
期/7月2日(土)、8月27日(土)、
10月16日(日)、11月12日(土)(全
4回) 時/午前9時~正午(最
終日のみ午後3時まで) 場/少
年自然の家 対/市内に居住ま
たは通学する小学4~6年生・
中学生 人/30名(定員を超えた

募集 日本遺産普及啓発事業 「渋沢栄一と水戸の関わりを知る」

「近代日本資本主義の父」と呼ばれた渋沢栄一と水戸
の関わりや、大正5(1916)年5月28日に、栄一が水戸
を訪れた際の様子を紹介するミニ講座を開催します。
栄一が見学した孔子廟なども特別に公開します。
日時/5月28日(土)、午前9時30分~11時30分(受付は、
午前9時15分から)

場所/弘道館
講師/小塚のり子(弘道館事務所主任研究員)ほか
定員/30名(定員を超えた場合は抽選)
料金/無料(入館料は大人400円、小・中学生200円、
70歳以上200円)
申込・問合せ/5月1日(日)~20日(金)(必着)に、いば
らき電子申請・届出サービスまたははがきに、「渋
沢栄一と水戸の関わりを知る参加希望」と明記のう
え、申込者全員の住所、氏名(ふりがな)、年齢、性
別、電話番号を記入し、水戸市歴史文
化財課(〒310-8610、☎306-8132)へ
※一回の申込みで3名まで申込み可。



募集 なるほど!世界セミナー 気象から見た世界

世界の気象の現状などにつ
いて解説します。
日/6月5日(日)、午前10時~
正午(午前9時30分開場) 場/
市国際交流センター(備前町)
人/40名(定員になり次第締切

募集 水戸黄門まつり 那珂川遠泳大会

期/7月18日(月) コース/千
歳橋~水府橋の3.5km 対/小学
4年生以上 人/200名(定員
になり次第締切り) 料/150
0円(保険料を含む)

災害時はラジオなどで情報を発信します
FMぱるるん(76.2MHz)で割込み放送を行います。
水戸市公式SNSやメールマガジンなどの各種媒体でも情報を発信します。

メールマガジンの
申込みはこちら▶



に、電話で、水戸市馬術協会(☎
など) 申/5月27日(金)まで
保険料、キーホルダーの材料費
料/3850円(ヘルメット代、

午前の部	午後の部
【体験乗馬】 9:30~9:50 9:50~10:10 10:10~10:30 【キーホルダーづくり】 10:45~11:30	【体験乗馬】 14:00~14:20 14:20~14:40 14:40~15:00 【キーホルダーづくり】 15:15~16:00

※各開始時刻の30分前までに集合。
定員/体験乗馬…各2名 キーホルダーづくり…各
10名 ※いずれも定員になり次第締切り。中学生
以上は体重80kg以下、小学生以下は体重40kg以下。

馬の触れ方や乗り方などを学
べる、初心者向けの乗馬会です。
たてがみで編むキーホルダーづ
くりも行います。
期/5月28日(土)・29日(日)
場/ライディングクラブウイン
ズ(平須町)

募集 春の体験乗馬会&ホース キーホルダーづくり

申・問/6月5日(日)までに、
申込書に記入のうえ、参加料を
添えて、直接、スポーツ振興協
会(総合運動公園体育館内、☎
243-0111)へ ※申込書
は同協会ホームページ(http://
m.s.s.or.jp)から入手できます。
詳細は、お問合せください。

見和地区に長年暮らしている
方々による座談会を行います。

募集 見和地区の昔と今 を語ろう

期/5月19日(木) 時/午前10
時~正午、午後2時~4時 場
/中央図書館 人/各20名(定員
になり次第締切り) 料/無料
上映作品/陽気な幽霊(監督:デ
ヴィッド・リーン)
申・問/5月18日(水)までに、
直接または電話で、同館(☎22
6-6051)へ

募集 映画上映会

市民の体力づくりや健康増進
に向けて、37競技の大会を開催
します。各種目の日程や申込方
法など、詳細は、市
ホームページをご覧
になるか、お問合せ
ください。
問/スポーツ課(☎306-81
36)

市体育祭市民競技大会

244-6600)へ
※キーホルダーづくりのみの参
加もできます。詳細は、同協会
へお問合せください。
問/同協会または市スポーツ課
(☎306-8136)

休館期間	施設・問合せ	休館期間	施設・問合せ
5/20(金)~ 5/27(金)	内原図書館 (☎291-6451) 常澄図書館 (☎269-1751)	6/13(月)~ 6/20(月)	西部図書館 (☎255-5651)
5/23(月)~ 6/10(金)	市立博物館 (☎226-6521)	6/20(月)~ 6/27(月)	東部図書館 (☎248-4051)
5/30(月)~ 6/10(金)	中央図書館 (☎226-3951)	7/1(金)~ 7/8(金)	見和図書館 (☎350-2051)

展示物の点検や蔵書整理など
に伴い、休館します。
日/5月22日(日)、午前10時~
11時 場/見和図書館 対/市
立図書館利用カードをお持ちの
方 人/20名(定員になり次第
締切り) 料/無料 テーマ/
見和につながる道路の整備、見
和図書館開館の経緯 申/5月
10日(火)の午前9時30分から受
付けますので、直接、見和図書
館へ ※定員に満たない場合は、
5月11日(水)から電話でも受付
けます。
問/同館(☎350-2051)

休館のお知らせ

男女平等参画推進月間(9月)の 標語・写真コンテスト作品を募集します

テーマ 私の身近にある男女平等参画

募集内容/年齢・性別にとらわれず、個性と能力を十分に発揮
できる男女平等参画社会の実現をイメージした作品
対象/市内に居住または通勤・通学している方(職場や団体な
どのグループでも応募可) ※複数作品の応募も可能です。
ただし、入賞は各部門一人1点のみ。応募作品は、未発表の
自作のものに限ります。入賞作品は、情報誌「びよんど」のほ
か、9月に市役所本庁舎などで開催する作品展で公開します。

▼標語部門
昨年度の最優秀作品…「十人十色 私の色で未来を彩る」
申込み/6月30日(木)(当日消印有効)までに、直接または、は
がき、ファックス、Eメールに、住所、氏名(グループの場合は
代表者)、年齢、電話番号を記入し、男女平等参画課へ

▼写真部門
要件/①写真プリント(家庭用プリンタでの出力も可)、または、
写真データをメールに添付 ②写真のサイズは4つ切りまたは
A4 ③カラー、モノクロは不問。組写真、合成写真は不可
④写真に肖像権を有する人物や建造物などが含まれている
場合は、応募者本人が公表の承諾を得ること ⑤ネガ・ポ
ジフィルムまたは画像データを必要に応じ提供すること
※原則、応募作品は返却しません。
申込み/6月30日(木)(当日消印有効)までに、直接または郵送、
Eメールに、住所、氏名(グループの場合は代表者)、年齢、電
話番号、作品のタイトル・紹介文を記入し、男女平等参画課へ

水戸市男女平等参画社会づくり功労賞
模範となる先駆的な取組をしている個人や団体、事業所
を募集します。受賞者は、情報誌「びよんど」などで紹介し
ます。各部門の要件など、詳細は、お問合せください。
申込み/6月30日(木)(当日消印有効)までに、推薦書に記
入し、参考となる資料を添えて、直接または郵送で、男
女平等参画課へ ※募集要項と推薦書は、同課または市
ホームページで入手できます。

申込先・問合せ/水戸市男女平等参画課(〒310-0063五軒町
1-2-12みと文化交流プラザ内、☎226-3161、☎226-3162、
✉hyogo-syashin@city.mito.lg.jp)

掲載している情報は4月20日時点のものです。新型コロナウイルス
感染症の拡大防止のため、中止・延期などを行う場合があります。



第2回 水戸の野菜(ブロッコリー)

まちなかの近くに豊かな農地がある水戸市では、さまざまな農産物が生産されています。市では、地産地消に積極的に取り組む飲食店などを「みとうま」として認定。この連載では、農産物生産者と、みとうま登録店の方の想いなどを紹介します。

みとうま登録店など、詳細は、市ホームページを
ご覧になるか、お問合せください。

問合せ／農産振興課(☎259-2212)



(左から)坂田由美子さん、坂田武範さん



(左から)服部謹一郎さん(料理人)、高野賢さん(オーナー)、中村友美さん、佐藤幸子さん(料理人)

旬の時期に食べてほしい

坂田さんちの農園 坂田武範さん

宮崎県で有機栽培農家に住み込みで働いていた経験や、ガーナでの青年海外協力隊の活動を経て、自分も地域を支える力になりたいと考え、妻と二人で地元の水戸(鯉淵町)で農業を始めました。

無農薬、無化学肥料での栽培にこだわり、ブロッコリーのほか、1年間で50種類以上の野菜を栽培しています。無農薬栽培のため、虫がつかないように防虫ネットを使用しています。また、病気が出ないような土づくりを心がけています。

春作だと5月頃が旬のブロッコリーは、つばみをゆでたり、蒸したりして食べるのが一般的だと思いますが、茎も栄養たっぷりです。皮をむいて薄く切り、野菜炒めなどにして食べるのもおすすめです。



育成中のブロッコリー

野菜本来の味を提供します

Bio Harvest ダイニング 統括店長 中村友美さん

当店では、身土(地域の旬の野菜を食べる、地域と一体となる)、一全(自然の素材をまるごと食べる)、陰陽(バランスよく)の考え方に基づいた、創作・健康料理を提供しています。

坂田さんからは、ブロッコリーをはじめとする旬の野菜を仕入れています。朝採りなので、鮮度がよく、色や香り、野菜本来の味などを感じられる料理に仕上がっています。健康プレートでは、旬のブロッコリーを豆腐コロッケの中に入れてたり、酒かすと一緒にゆでたりするなどして使用しています。

当店の料理人の地産地消の想いがこもった健康料理を、ぜひ食べてみてください。



健康プレート(¥1,330)

▼「坂田さんちの農園」のブロッコリー

販売時期／4月下旬～5月頃

主な販売場所／鯉淵学園農産物直売所「農の詩」、セイブストア(食彩館元吉田店・食彩館千波店・食彩館内原店)、水戸小町マルシェ(中央1)



▼Bio Harvest ダイニング(☎246-6111)

場所／城南1-8-15

営業時間／11:30～14:30、17:30～21:30 ※ラストオーダーは、各営業終了時間の30分前。ディナーは完全予約制。

定休日／日曜日

※詳細は、同店ホームページをご覧ください。



掲載している店舗情報などは通常営業時のものです。新型コロナウイルス感染症の拡大防止のため、変更となる場合があります。