

Mito

広報みと

令和3(2021)年

11.1

No.1513

特集号

特集

介護の現場で輝く、
地域の力・シニアの力

◆今月の表紙◆

市内の介護施設で働く介護助手と、利用者の皆さんの様子です。介護の現場には、元気なシニアが、資格がなくても活躍できる場があります。2ページからの特集でも、詳しく紹介しています。

特集

介護の現場で輝く、 地域之力・シニアの力

介護の現場には、元気なシニアなど地域社会の方々が活躍できる場があります。皆さんも、自分の力をいかしてみませんか。

問合せ／介護保険課(☎297・1018)または高齢福祉課地域支援センター(☎232・9110)

シニアの力を介護の現場へ

シニアの中には、仕事をやめた後も「まだまだ働きたい」「社会に関わり続けたい」と考えている方も多いのではないのでしょうか。内閣府の調査によると、60歳以上の方のうち、約6割の方が、65歳以上になっても働き続けたいと考えており、さらに、そのうち3割以上の方が、生涯現役でいたいと考えています(令和元年高齢者の経済生活に関する調査)。

いきいきと働くことは、シニアの方にとって健康・いきがいづくりにつながります。また、元気なシニアを含めた地域社会の皆さんが、福祉の担い手となることは、安心できる地域づくりにもつながります。

健康都市・水戸の取組

水戸市は、令和2年4月に「元気な明日を目指す健康都市」を宣言しました。市では、シニアを含め、すべての市民の皆さんが、自ら進んで健康的な生活習慣を身につけるとともに、自分らしく、いきがいを持って生活できるよう支援しています。

また、元気なシニアが活躍できるよう支援する事業も進めています。今回は、そのような事業の中から「介護助手養成ちいすけ水戸」と「住民主体の生活支援サービス」を紹介します。いずれも介護の制度や支援方法について学ぶ、1回の講座・研修を受けることで、特別な資格を持たない方も介護の現場で活躍できる事業です。

元気な明日を目指す健康都市宣言

人生100年時代を迎える中、生き生きと人生を楽しみ、生涯を通じて健やかに過ごすためには、こころも体も健康であることが大切です。

そのため、わたしたちは、子どもから大人まで、自ら進んで健康的な生活習慣を身につけるとともに、自分らしく、いきがいを持って生活するよう心がけます。そして、家族や友人、地域みんなと互いに声をかけ合いながら、健康に対する意識を高め、健康づくりの輪を広げていきます。

ここに、中核市移行にあたり、快適な環境の中で、笑顔にあふれ、元気に暮らせるまちの実現に向け、水戸市を「元気な明日を目指す健康都市」とすることを宣言します。

令和2年4月1日 水戸市

介護施設で働く

市とNPO法人ちいきの学校では、元気なシニアに、健康づくりをしながらか楽しく介護について学んでもらい、介護助手になってもらう「介護助手養成ちいすけ水戸」を実施しています。「ちいすけ」には、地域の助っ人という意味が込められています。昨年度始まったばかりですが、この事業によって、すでに介護助手が誕生しています。

介護助手の主な仕事は、介護施設での、食事の配膳や施設内の掃除などです。また、音楽や書道などの特技をいかして、利用者向けの教室やレクリエーションを行っている方もいます。

利用者の自宅で活動する

「住民主体の生活支援サービス」は、ボランティア団体に所属する地域住民の皆さんが、日常生活に一部支援を必要とする方向けに提供する事業です。利用者の自宅に訪問し、買物や掃除などのサービスを、有償ボランティアとして行います。

市では、この事業を推進するため、各ボランティア団体に対して、活動費の一部を助成しているほか、有償ボランティアを養成する研修を行っています。

▼2つの働き方の比較

	住民主体の生活支援サービス	介護助手養成ちいすけ水戸
働く人の対象年齢	年齢制限なし	おおむね60歳以上
形態	有償ボランティア	就労
活動場所	利用者の自宅	介護施設
働き方	専門職が作成した計画を基に、個別に支援する	施設の職員と相談しながら、補助的に働く
主な仕事・活動内容	買物、掃除、洗濯、調理、ごみ出し、話し相手など	食事の配膳、掃除、洗濯、利用者の話し相手など

※就労のあっせんではありません。

次ページには、実際に働いたり活動したりしている皆さんの声や、今後の講座・研修の日程を掲載しています。

(右)介護助手養成ちいすけ水戸・講座の様子
(下)住民主体の生活支援サービスを行うナルク水戸の有償ボランティアとその利用者



資格がなくても介護施設で働ける 介護助手養成ちいすけ水戸

介護助手の声



▲音楽リハビリを行う宮本裕子さん



利用者さんの笑顔がうれしい

宮本裕子さん（介護老人福祉施設 長生園勤務）

週2～3日、1日4時間程度のペースで勤務しています。介護の仕事の経験がなかったので、はじめは不安もありました。ですが、専門職の職員さんが丁寧に教えてくれるので、安心して利用者さんたちに接することができています。また、どのくらいのペースで勤務するか、どんな内容の仕事をするかなどを職員さんと相談し、無理のない範囲で勤務できることも魅力です。

現在は、食事の配膳やお茶入れ、利用者さんたちの見守りのほかに、音楽リハビリも担当しています。ピアノ講師をしていたこともあり、音楽をいかして何かをしたいと前から思っていました。歌ったり、簡単な体操をしたりする1時間——多くの利用者さんが楽しみにしてくれているので、大変やりがいを感じます。皆さんの好みや季節を考えて、どんな曲を歌うか考えるのも楽しいですね。歌ったり体を動かしたりすることで、皆さんが笑顔になる瞬間がうれしいです。

皆さんも「ちいすけ水戸」に参加して、いきいきと働きませんか。

介護助手になるためにはこちらの講座にご参加を！

募集

介護助手養成 ちいすけ水戸

期日・場所／11月19日（金）：内

原市民センター、12月10日

（金）：双葉台市民センター、

令和4年1月13日（木）：市役

所、2月17日（木）：アダスト

リアミとアリーナ

時間／午前10時～午後4時

対象／おおむね60歳以上の方

定員／各20名（定員になり次第

締切り）

料金／無料

申込み／各開催日の3日前まで

に、電話またはEメールに、

住所（市町村まで）、氏名、電

話番号、受講希望日を記入し、

ちいすけの学校（☎2599・92

62、✉info@chiiino.com）へ

※介護の知識を学ぶ目的だけで

も、参加することができます。

問合せ／同法人または市介護保

険課（☎297・1018）

※講座の内容など、詳細は、市

ホームページを

ご覧ください。

動画でも紹介し

ています。



自宅で暮らす方を支える有償ボランティア 住民主体の生活支援サービス

有償ボランティアの声



▲おたがいさま水戸で活動する皆さん
(右から)岡部佳代子さん、岡部泰子さん、小田由美子さん

"おたがいさま"の思いで助け合い

岡部佳代子さん (おたがいさま水戸代表)

私たちの団体では、70名ほどの会員が活動をしています。大切にしているのは、"おたがいさま"という気持ちで助け合うということ。それぞれが自分にできることを、できる時間で——という^{おも}想いで、買物や掃除など資格がなくてもできるお手伝いをしています。

ぜひ多くの方に有償ボランティアとして活動していただきたいです。男女問わず幅広い世代の方の参加をお待ちしています。

利用者の声



(上)掃除をする岡部佳代子さん
(右)「自宅に来ていただくことで、お話もできるし、生活に張り合いが出た」と笑顔で話す海老根さん



本当にありがとうございます

海老根啓子さん

月数回、掃除などをお願いしています。腰を痛めてから、今までは簡単にできていた家事が、自分だけではできなくなっていました。それに夫の介護もあります。有償ボランティアの方に来ていただくことで、快適に生活できるようになりました。本当にありがとうございます。また、比較的、安価に利用できることも魅力です。

生活支援サービスに携わりたい方はこちらの研修にご参加を！

▼住民主体の生活支援サービスを行っている団体

- ・ナルク水戸
(本町3、☎233-7696)
- ・おたがいさま水戸
(城南3、☎303-5333)
- ・友の会かたくりポッケ
(酒門町、☎080-3514-8180)

問合せ／同協議会または市高齢福祉課地域支援センター(☎232・9110)

申込み／各申込締切日までに、電話で、市社会福祉協議会(☎309・5001)へ

料金／無料
申込締切日／①11月24日(水)、②令和4年2月21日(月)

定員／各40名(定員になり次第締切り)

対象／高齢者の生活支援に関心のある方

場所／市福祉ボランティア会館(ミオス2階)

時間／午前10時～午後3時
期日／①11月30日(火)、②令和4年2月25日(金)

募集

高齢者生活支援サ
ポーター養成研修

令和2年度の 決算状況

市の財政は、皆さんが納める税金や国庫支出金、地方交付税などを財源として、市民生活の向上と住みよいまちづくりを目指して運営しています。今回は、令和2年度の決算状況をお知らせします。
問合せ／財政課(☎232-9131)

一般会計

令和2年度は、水戸市第6次総合計画—^{さきがけ}みと魁プラン—に掲げる将来都市像「笑顔あふれる安心快適空間 未来に躍動する魁のまち・水戸」の実現に向け、総合計画の重点プロジェクト及び施策の大綱に即した事業の積極的な展開を行いました。

特に、子育て支援や教育の振興に重点的に取組むとともに、新ごみ処理施設や水戸城歴史的建造物の復元整備を完成させるなど、市民サービスの向上や本市の飛躍に資する施設整備を着実に推進しました。

また、新たに開設した市保健所を中心に、新型コロナウイルス感染症対策に最優先で取組むとともに、「感染症の拡大防止」「市民生活の安定化」「地域経済の回復」の三つの柱に基づく緊急対策を切れ目なく推進しました。

そして、これらの財政需要に的確に対応するため、歳入・歳出両面にわたる徹底した行財政改革に取組み、健全な財政運営に努めました。

予算額	1,776億1,751万円
歳入額	1,569億3,474万円(前年度比19.7%増)
歳出額	1,514億1,535万円(前年度比20.7%増)
形式収支額	55億1,939万円
繰越財源額	15億8,016万円
実質収支額	39億3,923万円

市の財政についての情報は、市ホームページでも見ることができます。



水戸市の財政リポーター
おさいふちゃん

新型コロナウイルス感染症対策

- 特別定額給付金の支給
市民一人当たり10万円を支給
- 子育て世帯臨時特別給付金
児童手当受給者に対し給付金を支給
- ひとり親世帯臨時特別給付金
児童扶養手当受給者などに対し給付金を支給
- 新型コロナウイルスワクチン接種事業
医療従事者への優先接種を開始するとともに、コールセンターやワクチンの配送体制などを整備
- 公的病院等緊急支援金
新型コロナウイルス感染症の治療を行っている公的病院などに対する支援
- 事業継続緊急支援金
売上が20%以上減少した事業者を支援
- 休業協力店舗等緊急支援金
茨城県緊急事態措置などに基づき休業した事業者を支援
- 経済振興・子育て支援プレミアム商品券発行事業
1セット1万円(販売価格7,500円)のプレミアム付き商品券を12万セット販売
- 小・中学校のGIGAスクールの加速化
児童生徒一人1台のタブレット端末の整備
- 指定避難所における衛生対策
小・中学校校舎のトイレ洋式化工事



歳入の内訳 前年度比258億8,199万円の増加

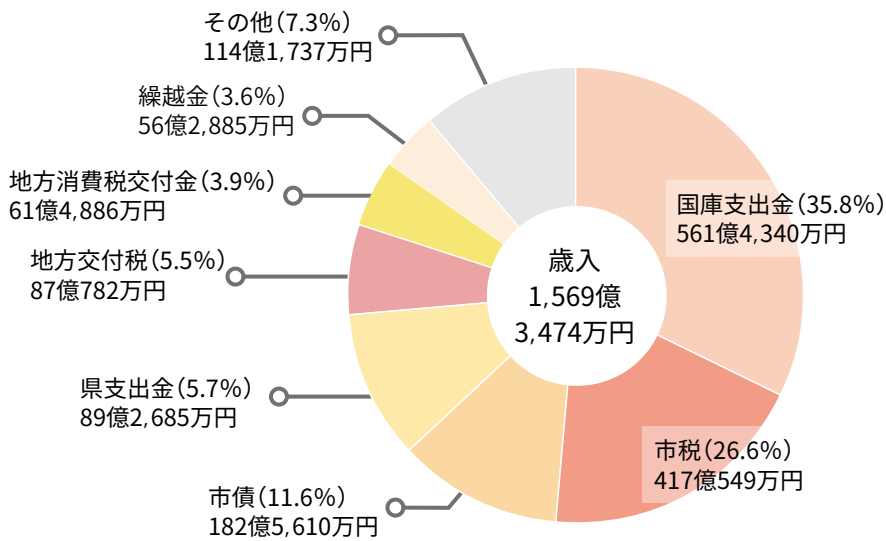

歳入決算額は、前年度と比較すると258億8,199万円の大幅な増加となりました。

このうち、国庫支出金は、特別定額給付金の支給や新型コロナウイルス感染症対策により、308億5,789万円の大幅な増加となりました。また、市税は法人市民税の税率の引下げや、新型コロナウイルス感染症対策として徴収猶予を実施したことにより、4億6,345万円の減少となりました。

歳出の内訳 前年度比259億9,145万円の増加

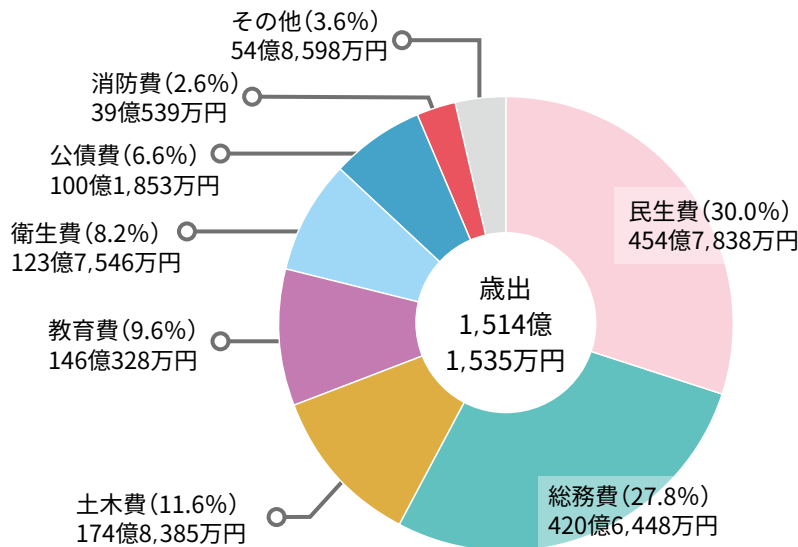

歳出決算額は、前年度と比較すると259億9,145万円の大幅な増加となりました。

このうち、民生費は、民間保育所の運営経費の増加やひとり親世帯臨時特別給付金の支給により、18億5,437万円の増加となりました。また、総務費は、特別定額給付金の支給や新市民会館の整備により、304億4,026万円の大幅な増加となりました。一方、衛生費は新清掃工場「えこみっと」の完成により、101億2,127万円の大幅な減少となりました。

用語の解説

- 歳入**
 - 国庫支出金 特定の事業に対する国からの負担金や補助金など
 - 市税 市民税(個人・法人)や固定資産税などの税金
 - 市債 国や銀行などからの借入金
 - 県支出金 特定の事業に対する県からの負担金や補助金など
 - 地方交付税 一定水準の行政サービスを提供できるように、国から交付される交付金
 - 地方消費税交付金 地方消費税を財源として、人口などに応じて配分される交付金
 - 繰越金 前年度決算の剰余金
 - その他 諸収入、使用料及び手数料、分担金及び負担金、繰入金など
- 歳出**
 - 民生費 社会保障費や福祉施設の整備運営、介護保険等への繰出しなどの経費
 - 総務費 市の行政運営、市民センター、防災対策、収税、選挙などの経費
 - 土木費 道路、公園、市営住宅などの整備や維持管理経費
 - 教育費 小・中学校の整備運営や、生涯学習、スポーツ振興などの経費
 - 衛生費 健康診査や予防接種、ごみの収集・処理などの経費
 - 公債費 公共施設の整備などの財源として借入れた市債の返済経費
 - 消防費 消火や救急などの経費
 - その他 議会費、労働費、農林水産業費、商工費など

こんな仕事をしました 令和2年度の主な事業(一般会計)

● 民生費

- ・高齢者・障害者生活支援
- ・高齢者福祉施設や障害者福祉施設の開設・整備等支援
- ・子ども医療福祉費の充実(助成対象を高校生までのすべての医療費に拡大)
- ・子ども発達支援センターの運営
- ・子育て支援・多世代交流センターの運営
- ・児童手当の給付
- ・保育施設の整備支援、運営費の給付
- ・開放学級の運営

● 総務費

- ・市役所・出張所の運営
- ・国勢調査の実施
- ・水戸芸術館の運営
- ・市民センターの運営及び長寿命化改修事業の推進
- ・千波市民センター移転改築事業の推進
- ・新市民会館整備事業の推進
- ・防災・減災対策

● 土木費

- ・道路・街路の整備
- ・交通安全施設(歩道・カーブミラーなど)の整備
- ・都市下水路・排水路の整備
- ・泉町1丁目北地区市街地再開発事業の推進
- ・内原駅周辺地区整備事業の推進
- ・公園施設の整備・長寿命化
- ・子育て世帯まちなか住宅取得に対する補助
- ・砂久保住宅・河和田住宅の建替



砂久保住宅

● 教育費

- ・水戸スタイルの教育の推進(学力向上サポーターの配置など)
- ・小学校施設の長寿命化(吉田小学校・上大野小学校・酒門小学校校舎)
- ・見川小学校校舎の改築
- ・笠原小学校校舎増築事業の推進
- ・水戸城二の丸角櫓・土堀の整備
- ・図書館・体育施設の運営



水戸城二の丸角櫓

● 衛生費

- ・妊産婦支援、不妊治療・不育症治療費の補助
- ・予防接種、がん検診の実施
- ・休日夜間緊急診療所の運営
- ・動物愛護事業の推進
- ・ごみの収集や資源物の回収
- ・第三最終処分場の整備
- ・下入野健康増進センター整備事業の推進



第三最終処分場

● 消防費

- ・高規格救急自動車・水槽付消防ポンプ自動車の更新
- ・耐震性貯水槽の整備
- ・南消防署移転改築事業の推進

● 農林水産業費・商工費

- ・わらづと納豆用わら生産・加工促進事業
- ・土地改良事業の推進
- ・森林公園の運営
- ・植物公園再整備事業の推進
- ・商工業の振興
- ・商店街活性化の支援
- ・中心市街地活性化の促進(空き店舗への出店支援など)
- ・企業誘致促進事業
- ・水戸の梅まつりなどの開催



植物公園(観賞大温室)

新型コロナウイルス感染症対策については、6ページに掲載しています。あわせてご覧ください。



特別会計

介護保険会計

歳入額	249億2,069万円
歳出額	239億 484万円
形式収支額	10億1,585万円
繰越財源額	0万円
実質収支額	10億1,585万円



特別会計は、特定の事業を行うに当たり、受益と負担の関係を明らかにするために、一般会計とは別に経理するものです。

国民健康保険会計

歳入額	224億2,378万円
歳出額	214億8,850万円
形式収支額	9億3,528万円
繰越財源額	0万円
実質収支額	9億3,528万円

後期高齢者医療会計

歳入額	35億9,246万円
歳出額	35億8,981万円
形式収支額	265万円
繰越財源額	0万円
実質収支額	265万円

公設地方卸売市場事業会計

歳入額	15億9,912万円
歳出額	10億 395万円
形式収支額	5億9,517万円
繰越財源額	7,710万円
実質収支額	5億1,807万円

農業集落排水事業会計

歳入額	8億8,246万円
歳出額	8億4,742万円
形式収支額	3,504万円
繰越財源額	400万円
実質収支額	3,104万円

東前第二土地区画整理事業会計

歳入額	2億1,954万円
歳出額	9,023万円
形式収支額	1億2,931万円
繰越財源額	4,520万円
実質収支額	8,411万円

駐車場事業会計

歳入額	1億7,640万円
歳出額	1億6,248万円
形式収支額	1,392万円
繰越財源額	0万円
実質収支額	1,392万円

公共用地先行取得事業会計

歳入額	1億7,004万円
歳出額	1億7,004万円
形式収支額	0万円
繰越財源額	0万円
実質収支額	0万円

介護サービス事業会計

歳入額	5,113万円
歳出額	4,464万円
形式収支額	649万円
繰越財源額	0万円
実質収支額	649万円

母子父子寡婦福祉資金会計

歳入額	1,022万円
歳出額	173万円
形式収支額	849万円
繰越財源額	0万円
実質収支額	849万円

市債の現在高

令和2年度末の市債現在高は、総額で前年度末から53億7,074万円増加し、2,334億3,236万円となりました。

市債残高は、国の地方交付税の原資不足を補てんする、臨時財政対策債の発行が多額となっていることに加え、近年は、新ごみ処理施設や新市民会館などの大型事業の推進に伴い、一時的に増加しています。

市債は、本市の中長期的な財政見通しを示す「みと財政安心ビジョン」に基づき、将来世代に過大な負担とならないよう、適正に管理しています。

区分	令和2年度	令和元年度
一般会計	1,322億9,849万円	1,234億7,908万円
特別会計	62億2,940万円	67億9,509万円
公営企業会計	949億 447万円	977億8,745万円
総額	2,334億3,236万円	2,280億6,162万円

公営企業会計

公営企業会計は、地方公営企業法の適用を受けると、その年度の損益を明らかにするための収益的収支と、施設の整備拡充に充てる資本的収支に分かれています。

区分		決算額	
水道事業会計	収益的収支	収入	59億8,500万円
		支出	51億 360万円
		純利益	8億8,140万円
	資本的収支	収入	19億5,287万円
		支出	41億5,475万円
		差引額	△22億 188万円
下水道事業会計	収益的収支	収入	87億3,075万円
		支出	85億2,884万円
		純利益	2億 191万円
	資本的収支	収入	54億3,118万円
		支出	94億8,642万円
		差引額	△40億5,524万円

※資本的収支の収入には、翌年度繰越支出の財源に充当する額は含まれません。資本的収支の収入が支出に対して不足する額は、損益勘定留保資金などで補てんしました。

新型コロナワクチン接種会場を集約します

市内では、11月末時点で接種対象者の約88%の方が接種を完了する見込みです。そこで、市では、11月10日(水)以降の1回目接種枠から、個別接種実施医療機関、集団接種会場、市主催の大規模接種会場を次の2会場に集約します。

水戸済生会総合病院(双葉台3)
水戸赤十字病院(三の丸3)

※ファイザー社製ワクチンを使用。
※接種会場についての最新情報は、市ホームページをご覧ください。



インターネットによる予約

専用サイト／<https://vaccines.sciseed.jp/mito-city>
※右の二次元コードからも申込みます。



電話による予約

水戸市新型コロナワクチン接種コールセンター
専用電話／0570-089-310
時間／午前9時30分～午後5時 ※土・日曜日、祝日も開設。

「予防接種済証」や「接種記録書」を大切に保管してください

新型コロナワクチンの接種を受けた後に、受けたことを証明する「予防接種済証」または「接種記録書」が交付されます。このほか、現在、国では、新しい証明書について検討しています。詳細は、決まり次第お知らせします。

▼予防接種済証

クーポン券(接種券)の右側は「予防接種済証」になっています。ワクチンの接種を受けた後に、接種情報を記載したシールを貼付け、お渡ししています。

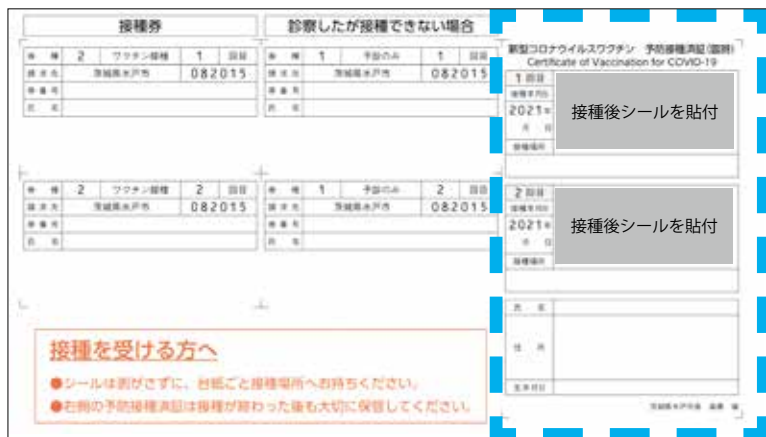

▼接種記録書

医療従事者の方や職域接種などでワクチンの接種を受けた方には、接種情報を記入した「接種記録書」をお渡ししています。

新型コロナワクチン接種記録書
Record of Vaccination for COVID-19

1回目		2回目	
接種年月日	接種会場	接種年月日	接種会場
2021年 月 日		2021年 月 日	
氏名 : _____			
住所 : _____			
生年月日 : _____年 月 日			

新型コロナワクチンの接種を受けた医療従事者等の方へ
○ 上記の接種記録書は、2回目の接種でもシールを貼付しますので、2回目の接種にもご持参ください。接種記録書は、接種の記録となりますので、大切に保管してください。

インフルエンザワクチンを接種する予定の方へ

今シーズンのインフルエンザワクチンの供給は、昨シーズンよりも遅れているものの、11月から12月にかけて継続的に供給され、例年と同程度の供給量になる見込みです。慌てずに各医療機関などにお問合せください。

インフルエンザワクチンと新型コロナワクチ

問合せ／保健予防課(☎243-7315)

ンは、互いに片方のワクチンを接種してから2週間後に接種できます。

両方のワクチン接種を予定されている方は、新型コロナワクチンの接種を先に済ませてから、インフルエンザワクチンの接種を受けるようご協力をお願いします。

コンサートホールATM

チケット予約
☎231-8000

クリスマス・プレゼント・コンサート2021

水戸市出身の作曲家・池辺晋一郎の恒例企画。今年はいま、金管アンサンブル、ピアノ、声楽の豪華な演奏家たちを迎え、数々の名曲で聖夜を華やかに彩ります。



お楽しみのプレゼント・コーナーもあります。

日時 12月25日(土)、17:00開演

企画・おはなし 池辺晋一郎

出演 上妻宏光(三味線)、高橋敦、服部孝也(トランペット)
阿部磨(ホルン)、呉信一(トロンボーン)、金子三勇士(ピアノ)、幸田浩子(ソプラノ)、久保和範(バス・バリトン)、藤満健(ピアノ)

料金 全席指定/一般3,500円、U-25(25歳以下)1,000円
※10月30日(土)、チケット一般発売開始。

エントランスホール

チケット予約
☎231-8000

オルガン・レクチャーコンサート Vol.4 J.S.バッハが歩んだ道～その生涯とオルガン音楽～

J.S.バッハ作品の演奏・研究で名高い椎名雄一郎が演奏を行うほか、バッハの生涯をたどりながら各時代の作品の特徴をレクチャーします。



日時 令和4年1月30日(日)、19:00開演

コーディネーター 室住素子

講師・演奏 椎名雄一郎(パイプオルガン)

曲目 トッカータとフーガ 二短調 BWV565 ほか

料金 全席指定/A席3,000円、B席2,500円、U-25(25歳以下)1,000円
※12月18日(土)、チケット一般発売開始。

ACM劇場

チケット予約
☎225-3555

水戸芸術館ACM劇場 ラ コンチャン共同製作 近藤芳正 Solo Work『ナイフ』

昨年から延期された、近藤芳正のソロ・ワークが力を蓄え、装いも新たに再始動します。

息遣いや姿勢、筋肉の動かし方で性別や年齢を演じ分け、登場人物を一人で演じ分けます。渾身の一人芝居にどうぞご期待ください。

日時 令和4年1月21日(金)、18:30開演
1月22日(土)、14:00開演/18:30開演
1月23日(日)、14:00開演

原作 重松清「ナイフ」(新潮文庫刊『ナイフ』所収)

脚本・演出 山田佳奈(□字ツク)

出演 近藤芳正

料金 全席指定/S席4,000円、A席3,500円、B席3,000円
※11月6日(土)、チケット一般発売開始。



現代美術ギャラリー

問合せ
☎227-8120

佐藤雅晴 尾行ー存在の不在/不在の存在

パソコンを用いて日常風景をアニメーション化する映像作品で、国内外で高い評価を受ける中、2019年に45歳で他界した佐藤雅晴。本展では、映像作品26点、平面作品36点を通じて、彼の画業を振り返ります。

期間 11月13日(土)～令和4年1月30日(日)まで

時間 10:00～18:00(入場は17:30まで)

料金 一般900円、団体(20名以上)700円

※高校生以下、70歳以上、障害者手帳などをお持ちの方(本人と付添人1名)は無料。

要証明書。

※学生証をお持ちの方と65歳～69歳の方は、12月3日(金)と1月7日(金)は100円。



(パイバイカモン)2010年

チケットが完売した公演でも、当日券がある場合は、当日の朝9:30からインターネット・電話で受け付けます

タワー

TOWER通信



国産最大級のパイプオルガンの音色を気軽に楽しんでみませんか

当館の入口であるエントランスホールは、天井が高さ11mの吹き抜けで、2階には国産最大級のパイプオルガン(高さ約8m・パイプ本数3,283本)が設置されています。このパイプオルガンの音色を気軽に楽しんでいただくため、毎月2回程度、入場無料のコンサートを開催しています。

▼パイプオルガン・プロムナード・コンサート

期日 11月14日(日)・27日(土)

時間 12:00～12:30、13:30～14:00

演奏 湊彩花(14日)、森永ナディア真莉子(27日)

申込み 事前に、電話で、チケット予約センター(☎231-8000)へ

※10月30日(土)の9:30から予約受付開始。



新型コロナウイルス感染症の拡大防止のため、距離を空けた座席配置や人数制限(混雑時)などの対応をしています。掲載している情報は10月21日時点のものです。今後の状況により中止・延期・臨時休館などを行う場合があります。

**保 認知症高齢者等
おでかけあんしん保険事業**

問合せ／高齢福祉課(☎232-9174)

認知症の高齢者が、日常生活において、予期せぬ事故により、法律上の損害賠償責任を負った場合に、市が被害者に支払うべき費用を補償する制度です。

認知症の高齢者とその家族が住み慣れた地域で安心して生活できるよう、加入しませんか。

保険期間／年度単位(4月1日～翌年3月31日)

対象／水戸市に住民票があり、次のすべてを満たす方

- ・認知症の診断を受けている
- ・要介護認定などを受けている
- ・在宅で生活をしている(ケアハウス、認知症高齢者グループホームまたはサービス付き高齢者向け住宅に入居している方を除く)
- ・単独で外出をする行動がある
- ・水戸市行方不明高齢者等SOSネットワークへ登録している(おでかけあんしん保険事業加入申込時に登録が可能)

▼補償対象の例

- ・誤って線路に入り、電車などを止めてしまった
- ・お店の商品を壊してしまった など

申込み／随時受付けていますので、申込書に記入し、直接または郵送で、水戸市高齢福祉課(〒310-8610)へ



※年度ごとに申込書の提出が必要です。申込書は、同課または市ホームページで入手できます。

**暮 市協働事業提案制度
わくわくプロジェクト**

問合せ／市民生活課(☎232-9151)

令和4年度に実施する協働事業の提案を募集します。皆さんのアイデアを、まちづくりに生かしてみませんか。

対象／NPO法人、ボランティア団体、地域コミュニティ団体、企業(非営利の社会貢献活動を行う場合)などの、市民活動を行う団体

申込み／令和4年1月14日(金)までに、協働事業提案書に記入し、直接、市民生活課へ ※詳細は、募集要項をご覧ください。要項・提案書は、同課、各市民センターまたは市ホームページで入手できます。



**暮 ハローキティ×TMライナー
コラボレーション運行キャンペーン**

問合せ／県交通政策課(☎301-2604)または市交通政策課(☎291-3804)

水戸ー石岡一つくば間を運行する高速バス「TMライナー」と、ハローキティがコラボレーションしたキャンペーンを実施しています。記念品のプレゼントなど、さまざまな企画を行っています。つくば方面にお出かけの際は、TMライナーを利用してみませんか。

期間／12月26日(日)まで

※詳細は、県交通政策課ホームページ(<https://www.pref.ibaraki.jp>)をご覧ください。



文 生涯学習サポーター協働企画講座「虫・環境おもしろ楽習」

問合せ／みと好文カレッジ(☎303-6602)

生涯学習サポーターが企画した講座に参加しませんか。

①暮らしと環境を考える～生物多様性って?～

日時／12月4日(土)、午前10時～正午

場所／みと文化交流プラザ

②虫(ハチ)と人間～ハチの社会生活のふしぎ～

日時／12月18日(土)、午前10時～正午

場所／みと文化交流プラザ

③世界初ヒヌマイトトンボの発見～日本で最後のトンボの新種～

日時／令和4年1月22日(土)、午前10時～正午

場所／みと文化交流プラザ

④身近な環境問題～水戸市の環境対応～

移動学習「清掃工場えこみっと」

日時／令和4年2月4日(金)、午前9時～正午

場所／リリーアリーナMITO集合

対象／市内に居住または通勤・通学している小学3年生以上の方で、全4回参加できる方 ※小学生～高校生の場合、①～③のみの参加でも可。小学生は保護者同伴。

定員／30名(定員を超えた場合は抽選)

料金／無料

講師／①・②…山根爽一(県生物多様性センター長) ③・④…小菅次男(茨城生物の会会長)

申込み／11月19日(金)までに、はがきまたはファックス、Eメールに、「虫・環境おもしろ楽習」と明記のうえ、住所、氏名(ふりがな)、年齢または学年、電話番号、小学生の場合は同伴する保護者の氏名(ふりがな)を記入し、みと好文カレッジ(〒310-0852笠原町978-5水戸市総合教育研究所3階、☎303-6601、✉college@city.mito.lg.jp)へ ※右の二次元コードからも申込みます。



ライブ
119番映像通報システム「Live119」の
試用運用が始まりました

問合せ／消防救助課(☎221-0111)

「Live119」とは、スマートフォンからの119番通報者に映像の送信を依頼し、消防隊や救急隊の到着前に、現場の映像を指令室で受信・確認できるシステムです。音声のみの通報では伝えることの難しい傷病や、火災や事故の状況を、映像でリアルタイムに伝えることができます。

119番通報の際、通信指令員が必要と判断した場合に、「Live119」での映像送信をお願いする場合がありますので、ご協力をお願いします。

▼利用の流れ

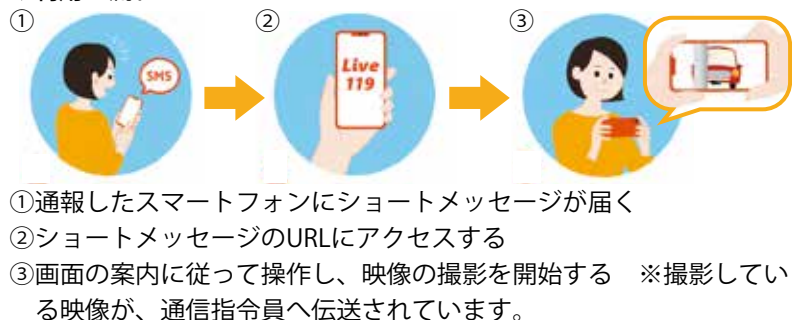

税など

税務署での相談は
事前予約制です

所得税や相続税、法人税などの国税について、質問や相談がある方は、まずは電話で、お問合せください。また、税務署での個別相談には、事前予約が必要です。

※国税に関する情報は、国税庁ホームページ(https://www.nta.go.jp)でもご覧いただけます。

保健福祉

募集
在宅医療・
介護のお話し会

ホームページ(https://www.nta.go.jp)でもご覧いただけます。

住み慣れた地域で心豊かに暮らすため、在宅医療や介護につ

募集
シニア向け
スマートフォン教室

スマートフォンの活用方法を、初歩から学びます。今回は、アンドロイドのスマートフォンが対象です。

期／12月2日・9日・16日の木曜日(全3回) 時／午前10時～午後3時 場／いきいき交流センターあじさい(未広町2) 対 象 者 対 象 者

／おおむね50歳以上で全日程参加できる方 人／8名(定員になり次第締め切り) 料／7000円(教材費を含む) 申／11月19日(金)までに、電話またはメールに、住所、氏名(ふりがな)、性別、年齢、電話番号を記入し、シニアネット水戸森田方(☎357-4507、info@sm310.com)へ

問／同森田方または市高齢福祉課(☎222-9174)

募集
認知症チェック
セミナー

「物忘れ度」と「血管年齢」の測定で、物忘れや脳血管疾患などのリスクを早めに見つけて予防しましょう。

場・期／①常澄保健センター…12月9日(木) ②市福祉ボランティア会館(ミオス2階)…12月24日(金) 時／午後1時30分～4時 ※所要時間は1時間程度

暮らし

11月25日～12月1日は
犯罪被害者週間

事件や事故などの犯罪被害は、いつ誰に起こるか分かりませんが、被害に遭ってしまった場合は、相談窓口や最寄りの警察署に相談してください。

また、被害に遭われた方やその家族には、周囲の方の理解と

喪中・年賀はがきを
印刷します

身体障害者就労支援施設のぞみ(河和田町)では、喪中・年賀はがきの印刷を行っています。ぜひご利用ください。

※料金など、詳細は、お問合せください。

申・問／12月17日(金)までに、電話で、同施設(☎257-8806)へ

秋の商エマルシェ

地場産品・地場産業、工業製品の展示などを行います。

日／11月20日(土)、午前9時～午後4時 場／リリアアリーナMITO

※農業部門の出店は行いません。

問／水戸商工会議所(☎224-3315)または市商工課(☎232-9185)

募集

**マザーズコーナー就職
応援セミナー(準備編)**

仕事と子育ての両立を目指す
方の就職応援セミナーです。
日/11月18日(木)、午前10時
11時30分 場/桜川市民セン
ター 人/12名(定員になり次第
締切り) 内容/就職活動を始め
るための準備、活動方法など
料/無料 申/11月17日(水)ま
でに、電話で、ハローワーク水
戸マザーズコーナー(☎03031-
2050)へ ※託児ができません。
詳細は、お問合せください。
問/同施設または市商工課(☎2
3209185)

募集

**セカンドライフの
マナープラン講座**

セカンドライフの人生設計の
立て方を考える講座です。資産
の計画的な管理の仕方などを学
びます。
日/12月11日(土)、午前10時
11時30分 場/市役所4階 対
市内に居住または通勤する方
人/会場15名 オンライン15名
(定員を超えた場合は抽選) 料
/無料
申・問/11月26日(金)までに、
はがきまたはファックス、エメー
ルに、「マナー講座」と明記のう
え、住所、氏名(ふりがな)、電

募集

**消防設備士
受験準備講習会**

話番号、参加形態(会場またはオ
ンライン)を記入し、みと好文力
レッジ(〒310-0852笠原
町978-5水戸市総合教育研
究所3階、☎3033-6002、
☎3033-6001、☎029-
2266001)へ ※左の二
次元コードからも申
込めます。抽選結果
は、申込者全員に通
知します。



	法令関係	技術関係
期日	R4.1/24 (月)	甲・乙第1類…R4.2/1(火) 甲・乙第4類…R4.1/31(月) 乙第6類…R4.1/25(火)
時間	9:30~16:30 (受付は9:00から)	
定員	100名	各30名

※いずれも定員になり次第締切り。

場/県建設技術研修センター(青
柳町) 申/11月22日(月)~12月
3日(金)(当日消印有効)に、申
込書に記入し、直接または郵送
で、茨城県消防設備協会(〒31
0-0063五軒町1-4-19、
☎226-9611)へ ※申込
書は同協会ホームページ(<https://www.issk.or.jp>)から入手で

消防設備士試験

きます。料金など、詳細は、お
問合せください。
問/同協会または市火災予防課
(☎221-0163)

募集

**冬の体験教室
(手話・要約筆記)**

▼手話体験教室
日/12月4日(土)、午後1時
3時 人/15名(定員になり次第
締切り)
▼要約筆記体験教室
日/12月18日(土)、午後1時30
分~3時30分 人/10名(定員に

種類/甲種(特類、第1~5類)
乙種(第1~7類) 日/令和4
年2月27日(日)、午前9時から
場/水戸啓明高等学校(千波町)
料/甲種:5700円 乙種:
3800円 申/書面申請:12
月20日(木)~13日(月)(当日消印
有効)に、直接または郵送で、消
防試験研究センター茨城県支部
(〒310-0852笠原町97
8-25茨城県開発公社ビル4階)
へ 電子申請:11月29日(月)
12月10日(金)に、同センターホ
ムページ(<https://www.shougan-o-shiken.or.jp>)から申込み
問/同センター(☎301-11
50)または市火災予防課(☎2
21-0163)

「もしかして…」と思ったら、ご相談ください

~11月は児童虐待防止推進月間・11月12日~25日は「女性に対する暴力をなくす運動」期間~

問合せ/子ども課
(☎232-9111)

配偶者からの暴力(DV)などの相談は

- ▼市配偶者暴力相談支援センター
日時/月~金曜日、8:30~17:15 相談電話/232-9111(子
ども課内)
- ▼県女性相談センター
日時/月~金曜日…9:00~21:00 土・日曜日、祝日…9:
00~17:00 相談電話/221-4166
- ▼県警察本部女性専用相談(24時間対応)
相談電話/301-8107
- ▼ウィメンズネット「らいず」DVヘルプライン
日時/水・金曜日、10:00~15:00 相談電話/222-5757
- ▼法テラス犯罪被害者支援ダイヤル
日時/月~金曜日…9:00~21:00 土曜日…9:00~17:00
相談電話/0570-079714
- ▼女性の人権ホットライン
日時/月~金曜日、8:30~17:15 相談電話/0570-070-810
※11月12日(金)~18日(木)は、月~金曜日…8:30~19:00、
土・日曜日…10:00~17:00。
問合せ/水戸地方法務局(☎227-9919)

「虐待かも」と思ったら

- ▼児童相談所全国共通相談ダイヤル(24時間対応、通話料
無料)
相談電話/189(いちはやく) ※近くの児童相談所につな
がります。
- ▼県中央児童相談所
日時/月~金曜日、8:30~17:15 相談電話/221-4150
- ▼いばらき虐待ホットライン(24時間対応)
相談電話/0293-22-0293

パープルライトアップ オレンジライトアップ

女性に対する暴力根絶のシンボルであるパープルリ
ボンと、児童虐待防止のシンボルであるオレンジリ
ボンにちなんで、ライトアップを行います。あわせて、
水戸オーパ(宮町1)のビジョンでも啓発します。
期間/オレンジライトアップ…11月1日(月)~7日(日)
パープルライトアップ…11月19日(金)~25日(木)
場所/水道低区配水塔(北見町)、水戸芸術館の塔

災害時はラジオなどで情報を発信します
FMぱるるん(76.2MHz)で割込み放送を行います。
水戸市公式Facebook・Twitterなどの各種媒体でも情報を発信します。



いきいき交流センター作品展示会

陶芸、書道など、各いきいき交流センターで行った教室等の受講生による作品を展示します。

時間／午前9時～午後3時

料金／無料

場所・問合せ	期間
あかね荘 (石川2、☎252-5868)	11月16日(火)～29日(月) ※日曜日、祝日を除く。
柳堤荘 (本町1、☎221-5761)	
常澄 (大場町、☎240-5255)	
葉山荘 (千波町、☎243-5508)	12月7日(火)～20日(月) ※長者山荘は日曜日・祝日を除く。ふれしあ・あじさいは水曜日、祝日を除く。
長者山荘 (渡里町、☎228-0723)	
ふれしあ (吉沢町、☎247-6377)	
あじさい (末広2、☎232-0021)	

毎月第3日曜日は、家庭の日です。家庭の日を題材にした、子どもたちによる絵画、ポスター、作文を展示します。

家庭の日コンクール 作品展示

なり次第締切り)
場／市福祉ボランティア会館(ニオス2階) 対／市内に居住または通勤・通学する方 料／無料
申・問／11月11日(木)の午前10時から受付けますので、電話またはファックスに、教室名を明記のうえ、住所、氏名、電話番号、年齢(学校名)を記入し、市社会福祉協議会ボランティアセンター(☎3009・1011、☎309・1130)へ

文化・教養・スポーツ 古の水戸城址 復興記念事業

期／11月24日(水)～30日(火)
場／イオンモール水戸内原
問／生涯学習課(☎3006・8606)
▼水戸城大手門ライブ
日／11月13日(土)、午後1時30分～7時 場／水戸大手門広場
内容／吹奏楽演奏、太鼓・雅楽の演奏、花火の打上げ、水府提灯の展示など
▼古の水戸城址整備完成記念イベント
日／11月14日(日)、午前10時～

募集 映画上映会

午後3時 場／県三の丸庁舎広場 内容／武道演武、吹奏楽演奏など ※水戸御祭禮行列が会場周辺で行われます。行列は、正午頃会場を通ります。詳細は、水戸観光コンベンション協会ホームページ(<https://mitokoumon.com>)をご覧ください。
問／観光課(☎292・9189)
日／11月18日(木)、午前10時～正午、午後2時～4時 場／中央図書館 人／各20名(定員になり次第締切り) 料／無料 上映作品／バビロンの陽光(監督：モハメド・アルダジー)
申・問／11月17日(水)までに、直接または電話で、同館(☎222・3051)へ

募集 秋の桜川緑地 体験乗馬会2021

指導員が馬の口を引き、ゆつたりと歩く乗馬会です。
日／11月21日(日)、午前9時～正午 ※雨天中止。 場／桜川緑地(見川町、桜川駐車場付近)
対／5～75歳の方で、乗馬経験のない方または初心者 ※体重80kg以下。 人／60名(定員になり次第締切り) 料／①500円：2～3分程度 ②1000円：5～6分程度 ※いずれもヘルメットレンタル代、保険料など。 申／当日受付
問／水戸市馬術協会(☎244・6600)または市スポーツ課(☎3006・8130)

募集 水戸市長杯 小学生オセロ選手権

日／11月23日(火)、午後1時～4時30分(受付は午後0時20分) 場／市役所4階 対／県内に居住する小学生 人／32名

チャレンジ！オセロクイズ

(定員を超えた場合は抽選) 料／無料 申／11月10日(水)までに、お電話申請・届出シート(<https://s-kanjan.jp/city-mitoharaku>)から申込み ※抽選結果は、申込者全員に通知します。
問／文化交流課(☎291・3846)
オセロの歴史や、詰めオセロを題材にしたクイズラリーを開催します。全問正解した方の中から、抽選で、記念品のプレゼントがあります。
期／11月27日(土)～12月12日(日) 時／午前10時～午後9時 場／イオンモール水戸内原 料／無料
問／文化交流課(☎291・3846)

市芸術祭 小中学校美術展覧会

期／11月25日(木)～29日(月)
時／午前8時30分～午後5時15分 ※土・日曜日は午前10時～午後4時。 場／市役所1階多目的スペース 料／無料 内容／絵画、デザイン、書写
問／文化交流課(☎291・3846)

掲載している情報は10月21日時点のものです。新型コロナウイルス感染症の拡大防止のため、中止・延期などを行う場合があります。



遺跡内での工事の届出はお早め
にお願いいたします!!!!

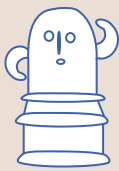

水戸の時空を ひとまたぎ

第8回

成果は必ずある

調査によっては、埋蔵文化財が確認できないこともあります。「何も見つからなかった」ということは、無駄な調査だったということなのでしょう。発掘調査の「成果」について、調査員の想いを紹介します。

問合せ／埋蔵文化財センター

(☎) 269・5090



埋蔵文化財が何も見つからなかった調査現場。しかし、これも重要な成果。



古代の建物跡などは、地下に埋まっているため、事前にどこにあるかを特定することができません。そのため、地表に土器などの遺物が散らばっている場所を、地形なども考慮しつつ、埋蔵文化財包蔵地として捉えています。しかし、地下に何があるかは、実際に掘って確認するまで分かりません。

試掘調査(埋蔵文化財の有無を調べる調査)の結果、確認されたのが木の根や、近現代の耕作の痕跡だけ、ということもあります。水戸市では、毎年200件近くの試掘調査が行われており、そのうちの半分以上は、このような「埋蔵文化財が確認されなかった」調査になります。一見成果がないようにも思えますが、そのような調査結果も、多くの情報をもたらしてくれます。私たちは、「そこに何もなかった」ではなく、「そこが痕跡を残さない形で利用されていたことが分かった」などと考えます。そして、土の堆積状況や、周辺の調査結果などを慎重に検討することで、「なぜそこには何も確認できないのか」を追求するのです。近現代の土地利用のなかで消失してしまった場合もありますが、かつての集落で空き地のような利用をされてきたこと、集落の中心が別の場所にある可能性など、その地域の過去の風景を想起する際に、貴重な証言となるのです。

少ない人員で多くの試掘調査をこなす忙しい日々ですが、成果は必ずあります。可能な限り多くの情報を、未来に伝えていきたいです。

埋蔵文化財センター 松浦史明

ダイダラボウのひとりごと ～試掘調査は大急ぎ!?～

空き地で細長い穴を掘ったり埋めたりしている人たちがいるね。怪しい人じゃないよ! 遺跡の範囲内で工事が行われるとき、事前に「試掘調査」をしなくちゃいけないんだ。工事対象面積の約1割の広さを掘削して、工事によって影響を受ける埋蔵文化財の有無を確認するんだ。

埋蔵文化財だと判断されたら、記録作業! いろいろな角度から写真撮影をしてから、出土位置や形状、検出された深さを図面に書き記すんだ。その後、埋蔵文



記録作業中



確認作業中

化財を保護できるかどうか、工事の事業主の方と協議を進めていこうだよ。

今日もあと1件試掘調査をするみたい。大急ぎで作業しているね。工事を待っている人たちのために、試掘調査は速く、正確に!



アンコール・ワットが好き
なダイダラボウM。三度の
飯がカレーでも良い...!

令和3年11月1日号
第1513号

【発行】水戸市 ☎029・224・1111(代表)
〒310-8610 水戸市中央1-4-1
ホームページ / <https://www.city.utoyo.lg.jp>

【編集】みとの魅力発信課 ☎029・224・5188
☎029・224・5188 ✉kouhou@city.utoyo.lg.jp