

Mito

広報みと

令和5(2023)年

12.1

No.1563

特集号

◆今月の表紙◆

県立歴史館では、いちよう並木が鮮やかに色づき、深まる秋の風情を感じられる美しい風景が広がっていました(11月18日撮影)。

特集

色、いろいろ。

—性の多様性を知っていますか—

みなさんは「LGBT」という言葉を見たこと・聞いたことはありますか？言葉を知る人は多くても、多様な性のあり方について、理解が進んでいるとは言えず、偏見などから生きづらさを感じている人がいるのが現状です。

市では、性別にかかわらず誰もが個性と能力を十分に発揮できる社会を目指しています。この特集をとおして、性の多様性について考えてみませんか。

問合せ／男女平等参画課 ☎226-3161

市ホームページは
こちら▶



性のあり方はグラデーション

性別は生まれた時の身体的な特徴などにより判断されますが、自分で認める性や表現の仕方は多様であり、「男性」「女性」の2つだけではありません。誰にでも性のあり方の要素は、「身体の性」「性自認」「好きになる性」「表現する性」の4つがあるといわれ、それぞれが組み合わさってできています。

下の図の、それぞれの要素で自分が当てはまるところに丸を付けてみてください。この位置は100人いれば、100通りあります。一人一人、性格や顔が違うように、性のあり方も人それぞれで、グラデーションのように境目がありません。

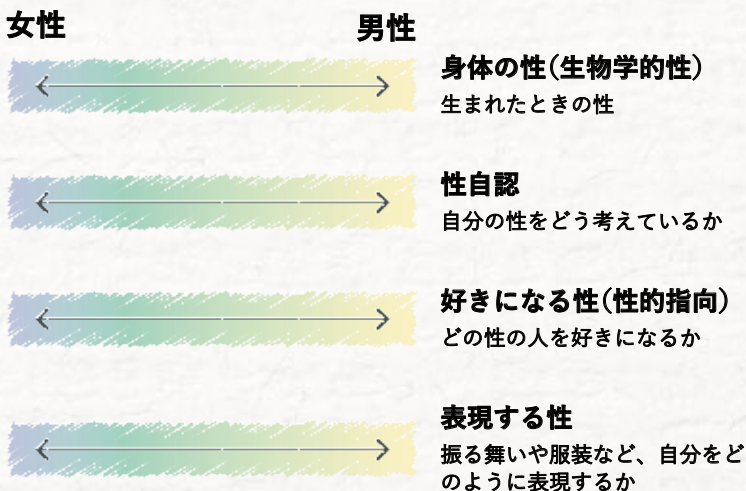

人権課題としての「性的マイノリティ」

現在日本では、17の主な人権課題が取り上げられています。人権とは、すべての人が人として社会の中で自由に考え、自由に行動し、幸福に暮らせる権利です。誰にとっても身近で大切なもので、違いを認め合う心によって守られるものです。この中に「性的マイノリティ(性的少数者)」に関する課題も含まれています。

〈17の主な人権課題〉

① 女性	② こども	③ 高齢者
④ 障害のある人	⑤ 部落差別(同和問題)	⑥ アイヌの人々
⑦ 外国人	⑧ 感染症	⑨ ハンセン病患者・元患者やその家族
⑩ 刑を終えて出所した人やその家族	⑪ 犯罪被害者やその家族	⑫ インターネット上の人権侵害
⑬ 北朝鮮当局によって拉致された被害者等	⑭ ホームレス	⑮ 性的マイノリティ
⑯ 人身取引(性的サービスや労働の強要等)	⑰ 震災等の災害に起因する人権問題	

※出典…法務省人権擁護局：啓発冊子「人権の擁護」(令和5年9月発行)。

日常の中の何気ない言葉でも、 知らぬ間に誰かを傷つけているかもしれません。

彼女いないの？
(彼氏)

結婚しないの？

恋愛対象は、異性だけとは限りません。男性の恋人は「彼女」、女性の恋人は「彼氏」と想定されがちですが、「パートナー」や「恋人」など、性別を限定しない表現にしてみましょう。また、結婚や子育てを前提として話すことは、差別や偏見につながる可能性もあります。

女らしくしなさい
(男らしく)

性のあり方は、人それぞれです。「男なら男らしく、女なら女らしく」といった性別を理由とした言動でも、誰かを傷つけているかもしれません。

あの子ホモらしいよ

友人との会話や周囲の会話で、「ホモ」「レズ」「おかま」「おなべ」「オネエ」などの言葉を聞いたことはありませんか？これらは、差別的な用語で、近くで聞いていた当事者を傷つけてしまうかもしれません。

身近に「いない」のではなく、 「気づいていない」可能性も

あなたのまわりに、性的マイノリティ当事者の友人・知り合いはいますか？この質問に多くの方が、「いない」と答えるかもしれません。

LGBTを含む性的マイノリティ当事者は、日本の人口の「9.7%」という調査結果があります*。約10人に一人は性的マイノリティ当事者です。

性的マイノリティ当事者が「身近にはいない」「これまで出会ったことがない」のではなく、**気づいていないだけ、打ち明けられていないだけ**かもしれません。

性的マイノリティ当事者の中には、差別や偏見を恐れて当事者であることを悟られないようにしている人も多くいます。

*株式会社電通グループによる「LGBTQ+調査2023」。

コラム 多様性を象徴するレインボー
さまざまな色が存在することで成り立つ、虹——。性のあり方は多様で、グラデーションのよう——。性的マイノリティの尊厳と社会運動のシンボルとして、1970年代から世界中で使用されている虹色の旗「レインボーフラッグ」は、赤・橙・黄・緑・青・紫の6色で構成され、性の多様性を表現しています。

LGBTって？

LGBTとは、次の言葉の頭文字をとった言葉で、性的マイノリティ (性的少数者) を表す総称の一つとして使われています。

Lesbian
レズビアン

女性を好きになる女性



Gay
ゲイ

男性を好きになる男性

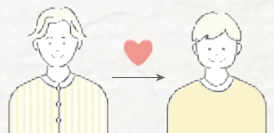

Bisexual

バイセクシュアル

女性も男性も両方好きになる人



Transgender

トランスジェンダー

生まれたときの性と自分が思っている性が一致しない人

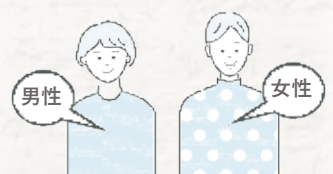



飛鳥 斗亜さん

2001年生まれ。市内の高校、大学を卒業後、現在は、東京で働く。ゲイであることを公表し、県内外で支援や理解促進のために精力的に活動中。

——ご自身の性について意識したきっかけは？

小学生の時、男友達が話す恋愛の話についていけない自分がいて、「周りとは違う」ということに薄々気が付いていました。

確信に変わったのは、スマホを持ち、さまざまなことをインターネットで検索できるようになった中学生の時です。

——これまでの経験を教えてください。

中学生の時は、言動が中性的で女の子とばかり遊んでいた私は、いつしか男友達から距離を置かれ、いじめられるようになりました。周りから「おかま」「ホモ」と呼ばれたり、仲の良かった男友達でさえも口を聞いてくれなくなりました。さらに、高校に進学する時には、駅で他校の生徒から「おかまの子だよ」と言われたこともありました。高校でも居場所がなく、担任の先生に相談すると、「どういった特別扱いをすればいいの？」と。

悩みについて一緒に考えてほしかっただけなのに…私は何も言えませんでした。

——周囲の人の反応で嬉しかったことはありますか？

大学に入学し、友人との会話の中で、結婚や恋愛の話になりました。これまで避けてきた話題でしたが、友人が「パートナーとか一緒にいたい人はいないの？」と聞いてくれ、当たり前のように友人との会話の輪に入れたことが嬉しかったです。

——一人一人が持つ意識の中で大切だと思うことはありますか？

何気ない一言で、誰かを傷つけているかもしれないという意識を少しでも持つことが大切だと思います。性的マイノリティについて、テレビでは見たことがあるけど、身近な人にはいないから関係ないと思うのではなく、性的マイノリティとはどのようなものなのかを知ってほしいです。

おも 当事者の想い

性的マイノリティ当事者の方に、インタビューしました。

安藤さん

40代。トランスジェンダー。30代の時に、性別違和に関する診断を受け、治療のガイドラインに添い、女性から男性への性別適合手術に向け治療中。

——ご自身の性について意識したきっかけは？

幼稚園児の時には、自覚していませんでした。男の子としか遊ばなかったり、女の子は赤、男の子は青といった色分けがとでも嫌だった。また、年長の時には、女の子が好きという感情が芽生えていました。

——これまでの経験を教えてください。

中学生、高校生の時は、制服でスカートを履かなければいけない男らしく、女らしくしなさいという時代だったので、自分の性に違和感を感じつつも、共存していくしかないんだという思いで過ごしていました。周囲の人からは、「おなべ」「おとおんな」などと言われることもありました。

20歳くらいの時、インターネットが普及し、性のあり方が男性・女性の2通りではないことを知りました。

そして、社会人として働き出すための採用の面接では、トランス

ジェンダーだということを明かしました。しかし、実際働き出すと上司からは「お客さんの前では女性でいて。商品が売れなくなるから」と言われ、性的マイノリティへの認知度の低さを感じました。

——今までの経験を振り返ってみて、何か感じることはありますか？

これまでの人生の中で、男性女性ではなく、一人の人としてどうあるべきなのかと、自分と向き合い続けてきました。自分の思考や気持ちと向き合うことで、人の気持ちも察し、理解しようと尊重することにつながっていると思います。今もこれからも自分と向き合い続け、人のためにできることをしていきたいです。

——皆さんに伝えたいことはありますか？

10〜20年前と比べると、性的マイノリティへの理解が少しずつ進んできていると思いますが、生活の中で、まだまだ苦しいことや差別の感じることがあります。想像できないことや知らないことを受け入れるのは、とても難しいと思います。性的マイノリティへの偏見があり、受け入れられない人がいるということを私も理解したうえで、まずは、一人でも多くの方に、性的マイノリティについて知っていただきたいと思っています。

こんな制度があります

いばらきパートナーシップ宣誓制度

この制度は、婚姻制度とは異なり、法律上の効果が生じるものではありませんが、「一方または双方が性的マイノリティである2人の者が、互いの人生において、互いに協力して継続的に生活を共にすることを約した」ことを宣誓し、パートナーシップの関係にある者同士が宣誓書を茨城県に提出し、県が受領証等を交付することで、パートナーを家族同様に取り扱うこととする制度です。

県は、令和元年7月に全国の都道府県として初めて創設し、現在県内108組が受領証等の交付を受けています(令和5年10月31日現在)。

詳細はこちら



公営住宅への
申込みができる
茨城県や水戸市を含む、県内38市町の公営住宅の入居申込みができます。

医療機関における面会
や手術の同意ができる

水戸赤十字病院、水戸済生会総合病院、水戸協同病院、水戸医療センターなど、県内の31か所の医療機関で利用できます。

夫婦と同様の
サービスが利用できる

携帯電話の家族割引や生命保険の受取人、自動車保険・住宅ローンなどで、夫婦と同様のサービスが利用できます。また、水戸市職員の福利厚生において、慶弔金の給付に適用するなど、市としても取組みを進めています。

性的マイノリティに関する 相談窓口

性的マイノリティ当事者の方、その家族や友人の方が抱える不安や悩みなどに寄り添う相談窓口があります。一人で悩まず相談してみませんか。



水戸市 性的マイノリティに関する電話・メール相談

電話相談 ▶ 毎月第2水曜日の18:00~20:00に、相談専用電話(☎233-7830)へ

メール相談 ▶ 随時受付けていますので、いばらき電子申請・届出サービスから申込み
※返信には3日~1週間程度かかります。



NPO法人 RAINBOW茨城 LGBT当事者によるメール相談

メール相談 ▶ 随時受付けていますので、メールで、NPO法人 RAINBOW茨城(✉rainbow.iba2017@gmail.com)へ
※対面での相談も受付けています。事前に、メールでお問合せください。

茨城県 性的マイノリティに関する相談室

電話相談 ▶ 毎週木曜日(祝日、年末年始を除く)の18:00~20:00に、相談専用電話(☎301-3216)へ

メール相談 ▶ 随時受付けていますので、専用フォームから申込み ※返信には1週間程度かかります。



一般社団法人gid.jp日本性同一性障害 と共に生きる人々の会 性別の不一致に関する相談や情報提供

メール相談 ▶ 随時受付けていますので、専用フォームから申込み
※返信には1週間程度かかります。



水戸市職員の

給与等を公表します

問合せ／人事課（☎232・9120）

職員給与・定数に関する状況と取組

市では、行財政改革のため、人件費に関して、次のような取組を行っています。

1 職員定数の適正化に取組んでいます。第6次総合計画の諸施策の推進や新たな行政需要への対応に必要な職員の増員を図る一方で、市民サービスの低下を招かないよう配慮しながら、減員を図っています。

2 市独自の取組として、平成17年度から、市長、副市長など、常勤の特別職の給料の減額を行っています。

職員の給料水準の状況

諸手当を含まない給料月額水準について、国家公務員と水戸市職員を比較。令和4年度では、国を100とした場合、水戸市は99.3となり、国の水準を下回っています。

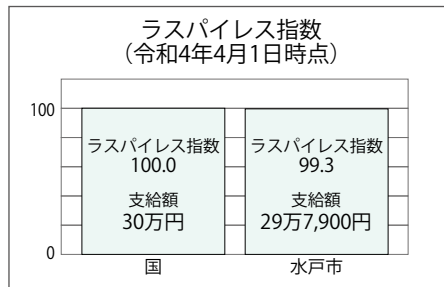

例：ラスパイレース指数に基づく国家公務員と水戸市職員の給料支給額(月額)の比較(国の給料月額を30万円とした場合の比較)

人件費の状況

(令和4年度 普通会計決算)

歳出額 …………… 1,352億3,511万4,000円
 人件費 …………… 181億6,298万1,000円
 人件費率 ……… 13.4%
 (令和3年度は13.5%)

※人件費には、特別職や会計年度任用職員などの非常勤職員に支給される給料、報酬などを含みます。
 ※普通会計とは、地方公共団体間での比較分析が可能となるよう、全国で統一的に用いられる会計です。

一般職の職員給与費の状況

(令和4年度 普通会計決算)

職員数 …………… 1,815人
 給与総額 …………… 110億1,071万3,000円
 内訳 給料 …………… 62億8,418万4,000円
 職員手当 …………… 20億9,423万1,000円
 期末・勤勉手当 …… 26億3,229万8,000円
 1人あたりの平均給与(1年あたり)…606万7,000円

※職員手当は、期末・勤勉手当と、退職手当を除く諸手当の合計額です。なお、1人あたりの平均給与は、所得税や社会保険料などを差引く前の総支給金額です。

職員の平均給料月額など

(令和5年4月1日現在)

区分	平均給料月額	平均年齢
一般行政職	30万7,800円	40.3歳
技能労務職	31万2,000円	54.6歳

※一般行政職は、保健師・保育士・消防職などの専門職を除いた、一般的な事務職員です。

※技能労務職は、清掃員・給食調理員などの労務を行う職員です。

職員の初任給の状況

(令和5年4月1日現在)

区分	大学卒	短大卒	高校卒
水戸市	18万5,200円	16万7,100円	15万4,600円
国	市と同額	市と同額	市と同額

職員の経験年数別・学歴別平均給料月額の状況

(令和5年4月1日現在)

経験年数	一般行政職	
	大学卒	高校卒
10年以上15年未満	27万8,300円	24万3,900円
15年以上20年未満	32万1,200円	27万5,100円
20年以上25年未満	36万4,700円	32万9,800円

地方公務員の給与は、地方自治法や地方公務員法などの法律で定められており、その額や支給方法などは、各自自治体が条例で定めることになっています。
 市では、「水戸市職員の給与に関する条例」に基づき、給与を定めています。詳細は、市ホームページをご覧ください。
 になるか、お問合せください。



一般行政職の級別職員数の状況

(令和5年4月1日現在)

主な補職名		職員数	構成比
1級	主事	125人	11.7%
2級	主事(困難業務等)	191人	17.9%
3級	係長、主幹	326人	30.5%
4級	課長補佐、主査	249人	23.3%
5級	副参事	77人	7.2%
6級	課長	56人	5.3%
7級	副部長、参事	31人	2.9%
8級	部長	13人	1.2%
合計		1,068人	100%

※令和5年4月1日現在の全職員数2,063人から、専門職などに該当する職種の職員995人を除くと、一般行政職の職員数は1,068人となります。

特別職の報酬等の状況

(令和5年4月1日現在)

区分		給料月額等
給料月額	市長	86万円 (本来の額 107万5,000円)
	副市長	85万8,450円 (本来の額 88万5,000円)
報酬月額	議長	70万円
	副議長	63万円
	議員	59万円
期末手当	市長	6月期 1.65月 12月期 1.65月 計3.3月分
	副市長	
	議長	
	副議長	
	議員	

※市長・副市長は、給料の減額を行っています。

※期末手当においては、給料月額のほか、役職加算などを加えた額を算定基礎としています。

職員数の状況(部門別職員数)

(各年4月1日現在)

部門		職員数		対前年 増減数	増減理由	
		令和4年度	令和5年度			
普通会計 関係	一般行政 部門	議会	15人	15人	0人	
		総務	291人	292人	1人	G7関連事業への対応による増など
		税務	101人	102人	1人	ふるさと寄附金事務への対応による増など
		民生	282人	293人	11人	子育て支援施策等の強化、放課後児童健全育成事業等の強化、伴走型相談支援事務への対応による増など
		衛生	260人	262人	2人	感染症対策業務の強化による増など
		農林水産	54人	53人	△1人	農業公社への職員派遣の終了による減
		商工 (労働を含む)	27人	28人	1人	観光誘客促進事業への対応による増
		土木	221人	219人	△2人	再開発事業の進捗による減など
		小計	1,251人	1,264人	13人	
	特別行政 部門	教育	218人	209人	△9人	給食調理事務の民間委託化による減など
		消防	343人	342人	△1人	超過配置終了による減
小計		561人	551人	△10人		
合計		1,812人	1,815人	3人		
公営企業等 会計関係	水道	114人	114人	0人		
	下水道	66人	64人	△2人	農業集落排水事業の公営企業化による減など	
	その他	70人	70人	0人		
	小計	250人	248人	△2人		
総計		2,062人	2,063人	1人		

※職員数は、一般職に属する全職員の部門別の現在職員数です。退職者、国や県等への派遣職員などを含み、会計年度任用職員を除いています。



PHOTO NEWS
できごと

応援ありがとうございました！

第8回 水戸黄門漫遊マラソン

10月29日、第8回水戸黄門漫遊マラソンを開催。当日は10,952名のランナーの皆さんが、水戸のまちを駆け抜けました。

今回も多く多くの市民の皆さんが応援やボランティアで参加。昨年制限をかけていた声出し応援・ハイタッチが復活し、ランナーの皆さんに熱い応援を届けることができました。

当日の様子はこちら▶





水戸市民会館

問合せ／☎303-6226(9:00～20:00 ※土・日、祝日は17:00まで。)

休館日／12月12日(火)・18日(月)～22日(金)、年末年始12月29日(金)～1月3日(水)



チケット取扱い

- ①ホームページ ※24時間受付。
- ②電話／350-6060
- ③窓口／水戸市民会館1階 ※どちらも9:00～20:00受付。 ※土・日、祝日は17:00まで。



お知らせ

12月5日(火)～11日(月)は、G7茨城水戸内務・安全担当大臣会合のため全館貸切となり、関係者以外の館内への立入りはできません。

イベント情報(販売状況は、ホームページをご覧ください)

- 2月17日(土) ▶ 氣志團 -Season 3- 推しの子分～転生したら氣志團だった件～
- 2月18日(日) ▶ 清塚信也with NHK交響楽団メンバー
～カラフル・ミュージック・ツアー～2024 **12/1 一般販売**
- 3月23日(土) ▶ 辻井伸行×三浦文彰 ニール・トムソン指揮
読売日本交響楽団 究極の協奏曲コンサート
- 3月30日(土) ▶ 島津亜矢 歌怪物襲来ツアー2024 **12/15 一般販売**

やぐらコンサート **無料** **申込不要**

- ▼加藤圭子とVIVID
ゴスペルコンサート
期日／12月25日(月)
時間／12:00～13:00
- ▼安保友斐
エレクトーンコンサート
期日／12月27日(水)
時間／12:00から

- ▼昭和歌謡バンド
シルキーフォウルコンサート
期日／1月5日(金)
時間／12:00～13:00

グロービスホール一般公開 **無料** **申込不要**

普段は入ることのできないグロービスホールを公開。
期日／12月27日(水)
時間／11:00～15:00

水戸芸術館 ART TOWER MITO

問合せ／☎227-8111(9:30～18:00)

休館日／月曜日(祝日のときは翌日)、12月9日(土)・10日(日)、年末年始12月27日(水)～1月3日(水)



音楽 水戸の街に響け！ 300人の《第九》2023

市民など約300名の大合唱団が、4年ぶりに水戸の街へ歌声を響かせます。
期日／12月17日(日)
時間／12:00開演、13:30開演
場所／水戸芸術館広場
※荒天時は、コンサートホールATMで開催。
曲目／ベートーヴェン：交響曲 第9番 二短調 作品125より 第4楽章
料金／無料
問合せ／☎227-8111

演劇 未来サポートプロジェクト vol.15 シカトエックス 根本紳平 特集 □ to X

話題のダンスカンパニー「水中めがね∞」に所属する、水戸市出身のダンサー・振付家の根本紳平によるダンス公演。
日時／1月27日(土)、14:00開演
場所／ACM劇場
出演／根本紳平、中川絢音 ほか
料金／全席指定：一般3,000円、U-25(25歳以下)1,000円
※12月2日(土)、チケット一般発売開始。
チケット取扱い／☎225-3555

美術 「今村源 遅れるものの行方」展

ボール紙や針金、ビニールなどの素材で制作された、浮遊感あふれる「彫刻」の展覧会。
期間／1月28日(日)まで
時間／10:00～18:00(入場は17:30まで)
場所／現代美術ギャラリー、エントランスホール
料金／一般900円、団体(20名以上)700円
※高校生以下、70歳以上、障害者手帳などをお持ちの方(本人と付添人1名)は無料。
問合せ／☎227-8120

令和5年秋開始接種について

問合せ／水戸市新型コロナワクチン接種コールセンター(☎0570-089-310) ※1月4日以降は、市保健予防課新型コロナワクチン事業室(☎303-6313)

接種期間／令和6年3月31日(日)まで
 接種対象／初回接種が完了した、追加接種可能なすべての方
 接種費用／無料 ※新型コロナワクチンを無料で接種できるのは、令和6年3月31日までです。
 接種券／専用の接種券(表面が薄緑色)

使用するワクチン／オミクロンXBB.1.5対応ファイザー社ワクチン、オミクロンXBB.1.5対応モデルナ社ワクチン、武田社ワクチン(ノババックス) ※令和5年度の市内医療機関での武田社ワクチン(ノババックス)の接種は、12月19日(火)をもって終了します。
 接種券発送スケジュール／下表のとおり

年齢	前回接種時期	接種券発送日	予約開始日時
生後6か月～4歳 (平成31年1月2日～令和5年7月1日に生まれた方)	令和5年9月30日まで	12月20日(水)	接種券到着後、随時
5～11歳 (平成24年2月2日～平成31年1月1日に生まれた方)	令和5年9月19日まで	12月15日(金)	
12歳以上 (平成24年1月1日までに生まれた方)			

※令和5年8月31日までに前回接種を終えた方には、すでに接種券を発送しています。

水戸市新型コロナワクチン接種コールセンターと予約サイトを終了します

問合せ／市保健予防課新型コロナワクチン事業室(☎303-6313)

12月28日(木)をもって、水戸市新型コロナワクチン接種コールセンターと予約サイトの運用を終了します。今後の新型コロナワクチン接種に関する予約の受付先や問合せ先は、以下のとおり変更となります。

予約に関する受付・問合せ

	12月23日までの接種	令和6年1月～3月末の接種
<ul style="list-style-type: none"> ワクチン接種の予約をしたい 予約の変更やキャンセルをしたい 	水戸市新型コロナワクチン接種コールセンターまたは予約サイト ※年内の最終接種日は、医療機関によって異なります。	接種を希望する医療機関 ※接種医療機関一覧については、12月中旬ごろ、市ホームページへの掲載や市役所、各出張所、各市民センターへの設置を予定しています。

上記以外の問合せ

	12月28日までの問合せ	令和6年1月4日～3月末の問合せ
<ul style="list-style-type: none"> 接種券が届かない 接種券を再発行してほしい 接種券がいつ届くか知りたい 接種証明書が欲しい 住所地以外の市町村で接種したい タクシー助成券について知りたい 	水戸市新型コロナワクチン接種コールセンター	市保健予防課新型コロナワクチン事業室 電話番号／303-6313 時間／午前8時30分～午後5時15分(土・日曜日、祝日、12/29(金)～1/3(水)を除く)

▼ワクチン接種に係る健康被害の救済(治療費の請求など)について相談したい場合

市保健予防課予防衛生係
 電話番号／243-7315
 時間／午前8時30分～午後5時15分(土・日曜日、祝日、12/29(金)～1/3(水)を除く)

▼副反応(接種後の発熱など)について相談したい場合

茨城県新型コロナワクチンコールセンター
 電話番号／029-301-5394
 時間／午前8時～午後7時(年中無休)

▼ワクチンの効能・注意点が知りたい場合

厚生労働省新型コロナワクチンコールセンター
 電話番号／0120-761-770
 時間／午前9時～午後9時(年中無休)

年末年始のごみの収集と持込受付

問合せ／収集については市清掃事務所(☎297-5821)、持込みについては市清掃工場(☎297-6760)

ご注意ください!

年末年始は集積所に出されるごみの量が多いため、収集時間が通常と異なる場合があります。

収集後に出されたごみは収集できませんので、必ず収集日の午前8時までに出示してください。



▼市清掃工場「えこみっと」への持込み

「燃えるごみ」「燃えないごみ」「紙類・布類」「びん・缶類」「ペットボトル」など、区分ごとに分別したうえで持込んでください。また、工場でのごみの荷下ろしは、持込む方自身が行ってください。持込みについての詳細は、市清掃工場へお問合せください。

年末年始は大変混み合っており、待ち時間が長くなることがあります。できるだけ早い時期にお持ちになることをおすすめします。ご協力をよろしくお願いいたします。

所在地／下入野町2100

受付時間／午前8時30分～正午、午後1時～5時 ※日曜日、12/31(日)～1/3(水)を除く。

▼市清掃工場「えこみっと」の地図

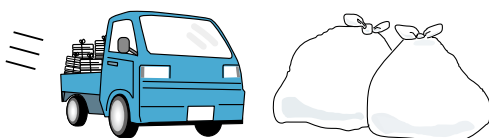

▼燃えるごみの収集・市清掃工場への持込み(●印が収集日・持込受付日)

収集地区	12月							1月				
	25	26	27	28	29	30	31	1	2	3	4	5
月・木	●			●							●	
火・金		●			●			休み				●
持込受付	●	●	●	●	●	●					●	●

▼燃えないごみの収集

収集地区	年末最終日	年始開始日
第1・3月曜日	12/18(月)	1/15(月)
第1・3水曜日	12/20(水)	1/17(水)
第1・3金曜日	12/15(金)	1/ 5(金)
第2・4水曜日	12/27(水)	1/10(水)
第2・4金曜日	12/22(金)	1/12(金)

▼プラスチック製容器包装の収集

収集地区	年末最終日	年始開始日
第1～4月曜日	12/25(月)	1/ 8(月)
第1～4火曜日	12/26(火)	1/ 9(火)
第1～4水曜日	12/27(水)	1/10(水)
第1～4木曜日	12/28(木)	1/ 4(木)
第1～4金曜日	12/22(金)	1/ 5(金)

▼資源物(プラスチック製容器包装を除く)・有害ごみの収集

収集地区	年末最終日	年始開始日	
資源物A	第1・3月曜日	12/18(月)	1/15(月)
資源物B・有害ごみ	第2・4月曜日	12/25(月)	1/ 8(月)
資源物A	第1・3火曜日	12/19(火)	1/16(火)
資源物B・有害ごみ	第2・4火曜日	12/26(火)	1/ 9(火)
資源物A	第1・3水曜日	12/20(水)	1/17(水)
資源物B・有害ごみ	第2・4水曜日	12/27(水)	1/10(水)
資源物A	第1・3木曜日	12/21(木)	1/ 4(木)
資源物B・有害ごみ	第2・4木曜日	12/28(木)	1/11(木)
資源物A	第1・3金曜日	12/15(金)	1/ 5(金)
資源物B・有害ごみ	第2・4金曜日	12/22(金)	1/12(金)
資源物A	第2・4月曜日	12/25(月)	1/ 8(月)
資源物B・有害ごみ	第1・3月曜日	12/18(月)	1/15(月)
資源物A	第2・4火曜日	12/26(火)	1/ 9(火)
資源物B・有害ごみ	第1・3火曜日	12/19(火)	1/16(火)
資源物A	第2・4水曜日	12/27(水)	1/10(水)
資源物B・有害ごみ	第1・3水曜日	12/20(水)	1/17(水)
資源物A	第2・4木曜日	12/28(木)	1/11(木)
資源物B・有害ごみ	第1・3木曜日	12/21(木)	1/ 4(木)
資源物A	第2・4金曜日	12/22(金)	1/12(金)
資源物B・有害ごみ	第1・3金曜日	12/15(金)	1/ 5(金)

税など

家屋を取壊したときは
届出を

家屋に対する固定資産税・都市計画税は、毎年1月1日現在で存在するものに課税されます。令和6年1月1日までに家屋を取壊したときは、「家屋滅失届」を提出してください。

届出用紙は、資産税課または市ホームページで入手できます。問/同課 ☎224-1122

不動産取得税の課税
免除などについて

県では、県内に事業用施設や事務所を新設・増設をした企業

自宅訪問型
マイナンバーカードの申請受付

市職員が自宅に訪問して、無料でマイナンバーカードの申請を受け付けます。

期間/2月29日(木)まで(土・日曜日、祝日、12月29日(金)~1月3日(水)を除く)

時間/9:30~16:00

対象/75歳以上または外出が困難な方で、次の条件をすべて満たす方

- ・マイナンバーカードの受取が初めてである
 - ・水戸市に住民登録があり、自宅と住所が同じである
 - ・転出する予定がない
 - ・申請者本人が自宅にいられる
 - ・介護などが必要な場合、介助者等が同席できる
- ※同一世帯の方も一緒に申請できます。

申込・問合せ/訪問希望日の5日前までに、市ホームページから申込むか、電話で、市民課 ☎291-3916へ ※混雑状況により、希望に添えない場合があります。詳細は、市ホームページをご覧ください。



などに対し、課税の免除や不均一課税の適用など、特別措置を設けています。

特別措置の対象となる事業や要件、申請期限など、詳細は、お問合せください。

対象税目/不動産取得税

問/県水戸県税事務所 ☎221-4820 または資産税課 ☎224-1122

保健福祉

募集
在宅医療・
介護のお話会

日/12月13日(水)、午前10時~11時30分 場/常磐市民センター
人/20名(定員になり次第締切り) 料/無料 申/12月12日(火)までに、電話で、水戸在宅

ケアネットワーク事務局 ☎220-86100へ
問/同事務局または地域支援センター ☎232-9110

募集
シルバリーハビリ体操
指導士3級養成講習会

介護予防のための体操を指導するボランティアを養成する講習会です。

期/1月15日(月)・18日(木)・22日(月)・25日(木)・29日(月) (全5回) 時/午前9時30分~午後3時45分 場/市役所2階 など 対/市内に居住する50歳以上で、全日程参加できる方 人/10名(定員を超えた場合は抽選) 料/無料

申・問/1月5日(金)までに、電話で、地域支援センター ☎297-5903へ ※抽選結果は、電話で、申込者全員にお知らせします。

子育て

ひとり親家庭のこどもに
入学祝い品を贈ります

県母子寡婦福祉連合会と水戸ロータリークラブでは、ひとり親家庭で、令和6年度に小学校に入学することにも、入学祝い品を贈ります。

募集
スマホ体験講座
~スマホを安全に使うためのポイント~

スマホを安全に使うためのポイントを体験しながら学びます。また、マイナンバーカードの申請方法についての解説なども行います。講座で使うスマホは、1人1台貸出します。

場所	期日	時間	定員
千波市民センター	1月15日(月)	13:30~15:45	各10名
内原市民センター	1月30日(火)		
上大野市民センター	2月7日(水)		

※いずれも定員を超えた場合は抽選。

対象/市内に居住または通勤する、スマホ初心者の方
料金/無料

申込・問合せ/12月24日(日)(必着)までに、はがきまたはファックス、Eメールに、「スマホ体験講座」と明記のうえ、住所、氏名(ふりがな)、電話番号、希望場所を記入し、みと好文カレッジ(〒310-0852笠原町978-5総合教育研究所3階、☎303-6602、☎303-6601、✉college@city.mito.lg.jp)へ ※会場となる各市民センターで、直接申込むこともできます。抽選結果は、郵送で、申込者全員にお知らせします。

募集
ほっこり子育て
ママたすけPart3

申・問/12月4日(月)~22日(金)に、直接または電話で、こども政策課 ☎222-9170へ
※入学祝い品の受渡しは、3月4日(月)~15日(金)。

仕上げ歯みがき、時短クッキング、育児(上手なほめ方・叱り方)などに関する講演後、保護者同士の交流会を行います。
期/1月12日・26日、2月9日の金曜日(全3回) 時/午前10時~11時45分 場/総合教育研究所 対/市内に居住する未就学児の保護者 人/16名(定員

を超えた場合は抽選) 料/無料
申・問/12月1日(金)~24日(日)に、いばらき電子申請・届出サービスから申込み、Eメールに、件名「ほっこり子育てママたすけ」明記のうえ、住所氏名(ふりがな)、電話番号を記入し、みと好文カレッジ(〒310-0852、✉college@city.mito.lg.jp)へ ※無料で、託児サービス(生後6か月以上の未就学児が利用できます。希望する方は、こどもの氏名)ふりがな、生年月日(西暦)も記入してください。抽選結果は、郵送で、申込者全員にお知らせします。





Face
book▶



LINE▶



暮らし

募集 デジ活スマホ講座

スマホの活用方法を学びます。
今回は 아이폰が対象です。
 아이폰の貸出もします。

期／1月13日・20日の土曜日(全

2回) 時／午前10時～午後3時

※20日の午後3時～4時は、相

談会も行います。 場／いぎい

き交流センターあじさい(末広

町2) 対／おおむね50歳以上

で、全日程参加できる方 人／

10名(定員になり次第締切り)

料／無料 申／12月28日(木)ま

でに、電話またはEメールに、

住所、氏名(ふりがな)、性別、

年齢、電話番号を記入し、シニ

募集 水戸の梅「ふくゆい」の栽培に取組んでみませんか

水戸の梅「ふくゆい」の生産量の拡大に向け、新たに栽培に取組む農家を募集しています。



栽培は、樹と樹をつなげる新栽培技術(ジョイント仕立て法)を取入れて進めます。生産した梅は、梅酒、梅菓子などを製造する市内の加工業者に出荷します。

募集要件／次のすべてに該当すること
①販売目的の農業を市内で行える
②梅の植栽面積がおおむね10a以上である
③JA水戸梅部会に加入する
④おおむね10年間は栽培を継続する

※詳細は、市ホームページをご覧ください。

問合せ／農産振興課(☎259-2212)



アネット水戸森田方(☎3357・4557、info@snm310.com)
問／同団体森田方または市高齡福祉課(☎232-9174)

エコ通勤チャレンジウィーク

県央地域の9市町村では、12月20日(水)～26日(火)に、エコ通勤チャレンジウィークを実施します。この機会に、公共交通や自転車を利用して、CO2を削減するエコ通勤に取組んでみませんか。

期間中にエコ通勤に取組んだ方を対象に、抽選で景品が当たるプレゼントキャンペーンを行います。詳細は、市ホームページ



シをご覧ください。お問合せください。
問／交通政策課(☎291-3804)

忘新年会における30・10運動を实践しましょう

30・10(さんまる・いちまる)運動とは、宴会時の開始後30分間・終了前10分間を料理を楽しむ時間として呼びかけ、食品ロス削減に取組む運動のことです。

これからの季節に行われる忘新年会などでは、「30・10運動」を实践し、おいしく・楽しく料理を食べるようにならせます。

問／ごみ減量課(☎232-9114)

募集 市優良観光土産品

市を代表する土産品としてPRするため、「水戸市優良観光土産品」に登録しませんか。

申請を受けた商品を、1月下旬頃に開催する水戸市優良観光土産品審査会で審査のうえ、登録します。土産品一覧など、詳細は、市ホームページをご覧ください。

条件／次のすべてに該当すること
①本市において生産または販売されている
②一般に販売されている
③品質が優良であり、かつ土産品として推奨する価値がある
④名称・図案・意



匠・材料が本市にちなんだ要素を有している
⑤土産品として適当な価格である
⑥食品衛生法、不当景品類及び不当表示防止法、観光土産品の表示に関する公正競争規約、その他関係法令に定める基準に適合している
申請期間／12月1日(金)～28日(木) ※事前に電話で相談のうえ、申請してください。
問／観光課(☎232-9189)

12月10日～16日は北朝鮮人権侵害問題啓発週間

拉致問題は、我が国の国民的問題です。
北朝鮮当局による人権侵害問題の解決が、国際社会を挙げて取組むべき課題となっているなか、この問題についての関心と認識を深めていくことが大切です。詳細は、市ホームページをご覧ください。

問／福祉総務課(☎232-9169)

募集 NPO組織基盤・運営力アップセミナー

活動の思いを伝え、協力者を増やすPRの工夫の仕方を学びます。

日／1月24日(水)、午後1時30分～4時 場／市役所2階 対

／NPO法人やボランティア団体など 人／会場：20名 オンライン：100名 ※いずれも定員になり次第締切り。 料／無料 申／1月22日(月)までに、専用フォームから申込み、電話またはファックス、Eメールに、氏名、団体名、電話番号、参加方法を記入し、茨城NPOセンター・Jモンズ(☎300-4320、info@npocommons.org)
問／同団体または市民生活課(☎232-9151)

募集 いばらき県央地域オンライン合同企業説明会

企業説明会に参加する企業を募集しています。

期／3月7日(木)・8日(金) 時／午前9時45分～午後4時20分 対／次のすべてを満たす法人
①県央地域9市町村内に本社または就業場所がある
②新卒者などの若者を正社員として採用する予定を有する 募集企業数／80社(定数を超えた場合は主催者にて選定) 料／無料 申／12月15日(金)の午後3時まで

に、同会公式ホームページから申込み ※選定結果は、応募企業全社にお知らせします。
問／商工課(☎232-9185)



水戸市役所 ☎029-224-1111(代表) <https://www.city.mito.lg.jp>

日…日時 期…期日、期間 時…時間 場…会場、場所 対…対象
人…定員 料…料金など 申…申込み 問…問合せ …共通事項

水道管の凍結による破裂を防ぐために

気温が氷点下になる日が続くと、凍結による水道管の破裂が多くなります。特に風が強く当たるところや、日陰、建物などの北側にある水道管や量水器(メータ)は、防寒対策をしましょう。

不凍水栓の水抜き

水抜き装置を操作して、中の水を抜いてください。

凍って水が出ないときは

水道管や蛇口にタオルなどを巻き、蛇口を開け、その上からぬるま湯をかけて溶かしてください。直接熱いお湯をかけると、破裂のおそれがあり危険ですので、絶対にやめてください。

量水器(メータ)の保温

ビニール袋に発泡スチロールや布などを詰めたものをメータボックス内に入れ、段ボールなどを載せて保温してください。

▼修繕は水戸市指定給水装置工事業者で

家庭で水道管が破裂または漏水したときの修繕工事は、水戸市指定給水装置工事業者へ申し込んでください(有料)。

メータが破裂してしまったときは、給水課(☎231-4112)へ連絡してください。

問合せ/同課

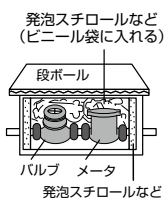

募集

屋外広告物講習会

屋外広告業を営む場合は、その営業所ごとに業務主任者を置くこと、また、屋外広告物を表示する場合は、広告物管理者を置くことが義務付けられています。この講習会の修了者は、屋外広告業の業務主任者・広告物管理者の資格要件を満たすことができます。

日/2月16日(金)、午前9時30分〜午後4時30分 場/市役所4階 人/60名(定員になり次第締切り) 料/3000円
申・問/12月18日(月)〜1月19日(金)(当日消印有効)に、申込書に記入し、必要書類を添えて直接または郵送で、水戸市都市計画課(〒310-8610、☎232-9206)へ ※申込書で入手できます。詳細は、市ホームページをご覧ください。詳細は、市ホームページをご覧ください。

さんたサンタSANTA フェスティバル2023

日/12月15日(金)、午後4時〜7時 ※小雨決行。 場/南町二丁目特設会場 常陽銀行本店と東京電力の間) 内容/保育園・幼稚園児によるクリスマスオーナメント展示、飲食店の出店、ジャズバンドなどによるクリスマスコンサート
問/南町二丁目商店街振興組合(☎231-9522)または市商工課(☎232-9185)

市場年末感謝市

市場ならではの、新鮮なおいしい食材を用意しています。
期/12月27日(水)〜30日(土)
時/午前9時〜11時 場/公設地方卸売市場(青柳町)
問/同市場(☎226-2331)

文化・教養・スポーツ

募集 大人のための朗読会

日/12月16日(土)、午後2時〜3時30分(午後1時30分開場) 場/内原図書館 人/40名(定員になり次第締切り) 料/無料
出演/佐藤信郎(演劇事務所66)、井上友美(Heart dream shop)

まちづくりシンポジウム2023 「民と官との連携による 新たなまちなかづくり」

募集

水戸市民会館が開館し、MitoriO地区を中心にまちなかぎわいの拠点となることが期待されます。水戸の「まちなか」における現在と将来像を見据えながら、民と官が連携した今後のまちづくりについて考えてみませんか。

日時/1月23日(火)、13:30~16:30

場所/水戸市民会館

定員/450名(定員になり次第締切り)

料金/無料

講師・コーディネーター/平田輝満(茨城大学都市システム工学領域教授)

パネリスト/高橋靖(水戸市長)、西尾京介(株式会社ユニークエディションズ代表取締役)、川崎篤之(グローバル経営大学院ディレクター)、平松良崇(有限会社登利庄代表取締役)、佐藤穂奈美(株式会社Coelacanth代表取締役)

申込み/1月19日(金)までに、県ホームページから申込み

問合せ/市都市計画課(☎232-9206)または県都市計画課(☎301-4583)



募集 映画上映会

期/12月21日(木) 時/午前10時〜正午、午後2時〜4時 場/中央図書館 人/各40名(定員になり次第締切り) 料/無料
上映作品/白夜(監督…ルキノ・ヴィスコンティ) 申/当日受付
問/同館(☎226-3951)

募集 野鳥観察会

冬の大家池で会うことができ、水辺の鳥たちを観察します。
日/2月3日(土)、午前9時30分

募集 水戸の歴史を再発見する 市民ワークショップ

現在策定中の「水戸市文化財保存活用地域計画」にあたり、市内の文化財を保存・活用するアイデアを考えませんか。
日/2月3日(土)、午後1時30分〜4時30分 場/市役所2階 対/市内に居住する高校生以上 人/16名(定員を超えた場合は抽

災害時はラジオなどで情報を発信します
FMぱるるん(76.2MHz)で割込み放送を行います。
水戸市公式SNSやメールマガジンなどの各種媒体でも情報を発信します。

スポーツ・健康フェスティバル

こどもから大人まで参加でき、心も体も健康になれるイベントです。

日時/1月14日(日)、
10:00~15:00

場所/アダストリアみと
アリーナ

料金/無料



アクティビティコンテンツ/ストラックアウト
(投球方式)、わなげ、ポッチャ、ラダーゲッター、ユニカール、シャッフルボード

健康コンテンツ/血管年齢測定、血圧測定、健康相談、足の健康診断、認知機能テスト、健康できれいな体づくりブース

持ち物/タオル ※動きやすい服装でお越しください。

問合せ/アクティビティコンテンツについてはスポーツ課(☎306-8136)、健康コンテンツについては地域保健課(☎243-7311)

選) 料/無料

申・問/12月11日(月)~1月19日(金)(当日消印有効)に、いはらき電子申請・届出

サービスから申込むか、はがきに、「フリークシヨップ参加希望」と明記のうえ、住所、氏名、年齢、電話番号を記入し、水戸市歴史文化財課(〒310-8610、☎306-8132)へ ※抽選結果は、申込者全員にお知らせします。



募集 ICT講座

▼失敗しない小中学生のデジタル機器との付き合い方
小中学生が安全にデジタル機器を使用するために保護者が注意すべきことを、具体的な事例を交えた講話などから学びます。

日/1月20日(土)、午前10時~

11時30分 場/総合教育研究所

対/市内の小・中学校、義務教育学校などに通学するこどもの保護者 人/30名(定員を超えた場合は抽選) 料/無料

申・問/1月3日(水)まで、いはらき電子申請・届出サービスから申込むか、Eメールに、件名「ICT講座」と明記のうえ住所、氏名(ふりがな)、電話番号、こどもの学年を記入し、みと好文カレッジ(☎303-6602、☎college@city.mito.jp)へ ※抽選結果は、申込者全員にお知らせします。



募集 お正月飾り作り

昔ながらの伝統的なお正月飾りを作ります。

日/12月23日(土)、午前10時~

正午 場/森林公園森の交流センター 人/10名(定員を超えた場合は抽選) 料/1200円(材料代)

申・問/12月10日(日)の午前8時30分~14日(木)の午後5時に電話で、同センター(☎252-7500)へ ※抽選結果は、当選者にお知らせします。

募集 クリスマスコンサート

日/12月24日(日)、午後1時~2時 場/森林公園森の交流センター 料/無料 出演/ミュージックファクトリー(ビッグバンド) 申/当日受付

問/同センター(☎252-7500)

募集 国際交流パーティー

市内近郊に住む外国人との交流の場として、「新春」をテーマに開催します。日本語ができる方もたくさんいるので、気軽に参加してください。

日/1月27日(土)、午後0時15分~2時30分 場/市国際交流センター(備前町) 人/30名(定員を超えた場合は抽選) 料/500円(食事代含む)

申・問/1月7日(日)までに、直接またはファックス、Eメールに、「国際交流パーティー」と明記のうえ、参加者全員の氏名

を記入し、市国際交流協会(☎21-8000、☎21-5793、☎nicia@mito.ne.jp)へ ※1回の応募につき、3名まで申込みます。抽選結果は、申込者全員にお知らせします。

水戸郷土かるたを販売しています

水戸郷土かるたで、水戸の自然や、歴史・文化遺産について、楽しく学んでみませんか。

価格/1,100円(税込)

▼販売場所

- 川又書店県庁店(笠原町)
- 川又書店エクセル店(水戸駅ビル内)
- ブックエース茨大前店(堀町)
- ブックエース酒門店(酒門町)
- 未来屋書店水戸内原店(イオンモール水戸内原内)
- 永井書店(柳町2)
- 工芸デパート(南町3)
- 市歴史文化財課
- 市埋蔵文化財センター(塩崎町)

問合せ/歴史文化財課(☎306-8132)



水戸郷土かるた大会を実施します

各学区で行われる学区大会と、各学区の代表チームが集まって行われる中央大会があります。日程など、詳細は、市ホームページをご覧ください。生涯学習課(☎306-8692)へ問合せください。



IBARAKI Next Generation Cup 2023

次世代を担うサッカー選手たちの熱いプレーを観戦しませんか。出場チーム/U-18ウズベキスタン代表、U-20関東大学選抜、

期日	場所
12/21(木)	市ツインフィールド
12/23(土)・24(日)	ケーズデンキスタジアム水戸

時間/11:00から、14:00から

料金/無料

※詳細は、県サッカー協会ホームページをご覧ください。



問/県サッカー協会(☎350-7210)またはスポーツ振興協会(☎243-4592)

U-18日本代表、U-22 ALL IBARAKI



▲見川城
南西から撮影。林の中に土塁や堀が良好に残っています。城の奥が偕楽園公園。その先に水戸城が見えます。

◀見川城縄張り図
作図：青木義一(『図説茨城の城郭』)

水戸の城さんぽ

問合せ／歴史文化財課(☎306・8132)

其の九

見川城

防御特化型の城

見川城は、江戸氏の重臣・春秋石見守の城です。

最初に江戸氏と春秋氏について解説しましょう。この連載でたびたび登場する江戸氏は、南北朝時代後半から戦国時代にかけて、中世の水戸地方を支配した武士団です。居城である水戸城を中心に、一時は現在の水戸市・大洗町・ひたちなか市・茨城町の大部分と、笠間市・那珂市・小美玉市・鉾田市の一部を所領とし、中世の常陸でも屈指の勢力を有しました。

広大な江戸氏の領域には、たくさんの城が存在し、その数は確認できるだけで84もあります。これらの城の多くには江戸氏の家臣が配置されました。そうした家臣の中でも重用されたのが、春秋氏一族です。春秋氏は、もとは旧鹿島郡春秋村(現在の鹿嶋市和)を治める土豪でした。江戸氏が水戸地域に進出する頃には江戸氏に仕え、重臣となったようです。河和田城に春秋尾張守、長者山城に春秋駿河守、田谷に春秋兵庫助、そして見川城に春秋石見守が城主となるなど、一族は江戸領内の中核的な城を任せられました。

さて、数ある春秋氏の城の中でも、最も水戸城に近いのが見川城です。両城の直線距離はわずか3.7km。偕楽園公園沿いの台地上にあり、江戸領内の主要河川だった桜川を押さえる形で立地しています。

規模は南北約180m、東西約210m。城として

は小さな部類です。ところが中に入ると、高さ約3mの土塁が本丸を取り囲み、南側には二重の堀がめぐるなど、大きな遺構に驚かされます。本丸への入口(虎口)も細く折れ曲がっていて、大人数で攻め入ることは困難です。こうした技巧を凝らした構造(縄張り)は戦国時代の城の特徴で、見川城は居住性を低くして防御機能の強化に特化した、軍事的性格の強い城だと理解されています。

見川城は敵地に接しているわけでもないのに、なぜ防御特化型の城となったのでしょうか。天正18(1590)年、水戸城は佐竹氏の攻撃で落城、江戸氏は滅亡しますが、見川城も佐竹氏の脅威に備え変更したという見方もあります。こうして、戦争に備えた見川城でしたが、同年の佐竹氏の攻撃により、見川城ほか春秋氏が治めていた城は次々と落城し、一族の多くが滅亡しました。なお、春秋兵庫助のみは江戸重通の子とともに、徳川家康の次男で初代福井藩主となった松平(結城)秀康の家臣となり、一族の命脈を保ちました。

廃城した城は、その後の改変で遺構が失われことが多いのですが、見川城の遺構は市内でもトップクラスで保存状態が良く、戦国時代末期の縄張りを今にとどめる貴重な城といえます。

歴史文化財課 関口慶久



【発行】水戸市 ☎029・224・1111(代表)
〒310-8610 水戸市中央1-5-1
ホームページ / <https://www.city.mito.jp/>

【編集】みとの魅力発信課 ☎029・232・9107
☎029・224・5188 kouhou@city.mito.jp