

令和5年度第1回 水戸市渡里市民センター運営審議会

日時 令和5年7月19日(水) 午前10時00分

場所 水戸市渡里市民センター仮事務所(長者山荘内)

1 開会

2 自己紹介

3 市民センター職員紹介

4 あいさつ

5 協議

- (1) 令和4年度市民センター利用状況及び事業報告について
- (2) 令和5年度市民センター運営方針及び重点目標について
- (3) 令和5年度市民センター事業計画並びに関連事業について
- (4) 長寿命化改修工事の概要及び進捗について
- (5) その他

6 閉会

水戸市渡里市民センター運営審議会委員名簿

任期 令和4年4月1日～令和6年3月31日

役 職	氏 名	選出区分	備考（役職等）
	鈴木 輝男	学識経験者	前渡里住民の会副会長
	小室 潤一	市民活動団体	渡里住民の会事務局
	小野瀬 智子	社会教育関係者	渡里小学校 PTA 代表
	長島 由美子	学識経験者	民生委員
	五位 美奈子	社会教育関係者	渡里女性会代表
	久保田 直人	学校教育関係者	渡里小学校長

水戸市渡里市民センター 職員名簿

職 名	氏 名
所長	久野 智之
会計年度任用職員	中村 聡子
会計年度任用職員	鴨志田 真理子
会計年度任用職員	池上 愛

参考：水戸市市民センター条例（抜粋）

（市民センター運営審議会）

第 10 条 センターの運営等に関する事項について、市長又は水戸市教育委員会の諮問に応じ
て審議するため、センターごとに市民センター運営審議会（以下「審議会」という。）を置く。

（組織等）

第 11 条 審議会は、市民活動団体の役職員、学校教育、社会教育及び家庭教育の関係
者並びに学識経験者のうちから、市長が委嘱する 6 人以内の委員をもって組織する。

2 委員の任期は、2 年とする。ただし、補欠により委嘱された委員の任期は、前任者の残任
期間とする。

3 審議会に、委員の互選により会長及び副会長を置く。

4 会長は、審議会の会務を総理する。

5 副会長は、会長を補佐し、会長に事故あるとき、又は会長が欠けたときは、その職務を代
理する。

（会議）

第 12 条 審議会は、会長が招集し、会長は、会議の議長となる。

2 審議会は、委員の 2 分の 1 以上の出席がなければ開くことができないものとし、審議会の議
事は、出席委員の過半数をもって決し、可否同数のときは、議長の決するところによる。

協議

(1) 令和4年度市民センター利用状況及び事業報告について

「新型コロナウイルス感染症対策における市民センターの運営状況」

5月8日より感染症法5類になった。市における以下の各種対策を継続中である。

- ・職員マスク着用, 窓口パーテーションの設置 ・市業務継続計画に基づく優先業務の確認
- ・換気, 手指消毒の配置, 接触する活動回避, 3密にならない利用等注意喚起
- ・ワクチン接種に係る市情報及び申請書等の掲出, 配置等

⇒今後も重症化率が相当高い変異株による感染急拡大等がない限り, 市民センターを一律使用制限(現状は長寿命化改修工事のため使用不可である)とする措置はないと考えられる。
なお, 基本的な感染対策については, 国等の基準に基づき変更される。

① 利用状況

※ 別添資料1「令和4年度市民センター利用状況」参照

※ 前年度からの減少の要因

- ・自粛要請及び感染に対する不安からの使用自粛, 各種団体活動の縮小
→魅力ある新規講座開設, 多世代が利用するイベント等実施が課題

※ 利用団体登録数の推移

令和3年度: 63 団体 (令和4年3月31日)

令和4年度: 53 団体 (令和5年3月31日)

② 事業報告

ア 地域コミュニティ活動の推進

a 渡里住民の会ほか地域活動団体等の支援

【渡里住民の会】

○会議(総会(5月14日)その他各部会会議)への出席, 支援及び町内会長等事務支援

○各種事業への共催, 支援
(安全防災部)

・部会出席(奇数月第1月曜)

- ・普通救命講習（12月18日 参加6名）
- ・その他防災倉庫資機材点検，応急給水タンク設置訓練等

（スポーツレクリエーション部）

- ・第43回北部ブロック春季球技大会（6月5日）【中止】
- ・第22回渡里スポーツ大会（6月26日）
- ・第44回北部ブロック秋季球技大会（11月13日）
- ・渡里地区歩く会（11月19日 川越市方面 62名参加）

（生活環境部）

- ・花苗（ペゴニア）配布（5月24日）
- ・花苗（サルビア，マリーゴールド2種）配布（6月14日）
- ・那珂川クリーン作戦【中止】
- ・花壇コンクール 審査（7月1日），表彰
- ・渡里地区一斉清掃（8月7日）
- ・花苗（パンジー）配布（3月7日）

（生涯学習部）

- ・文化講演会（10月22日 参加48名）
「水戸の遺跡と考古学～渡里地域の遺跡と考古学」講師 市埋蔵文化財センター職員）
- ・しめ飾りづくり教室（12月18日 参加28名）
- ・水戸郷土かるた大会（1月15日 参加6チーム）（地区子連主催）

（実行委員会）

- ・わたり健康フェスタ（地区市民運動会 10月9日 参加約550名）
- ・ふれあい渡里まつり（12月4日 参加約750名）

【社会福祉協議会渡里支部】

- 会議（総会（書面決議））等出席
- 福寿のつどい（9月17日 式典，アトラクション 記念品配布）事業協力
- その他会費，共同募金関係等事務支援

その他各種団体（地区子ども会育成連合会，第五中育成会，女性会，女性防火クラブ，高齢者クラブ等）の事業支援及び協力

b 渡里小学校, 第五中学校への協力, 共催

- 学校運営協議会への参加協力
- ふれあい奉仕作業（7月14日, 11月17日 住民の会ほか各種団体協力）
- その他学校行事への参加協力

イ 生涯学習活動の推進

a 定期講座

講座名	講師氏名	曜日	定員	受講人数
書道	小林 一夫	1・3月曜 PM	20	9
太極拳	大内 和枝	2・4月曜 PM	30	19
にこやか卓球	阿久津しげ子	1・3火曜 AM	23	22
絵手紙	友部 久美子	1・3火曜 AM	25	21
華道	鈴木 詩子	1・3火曜 AM	15	10
スポーツ吹矢1	小林 一夫	2・4火曜 AM	23	17
園芸	渡辺 達也	2火曜 PM	23	20
俳句	笠原 壮介	1火・3水曜 PM	20	9
卓球	阿久津しげ子	1・3水曜 AM	28	24
ダンススポーツA (休止中)	須田 美代子	1・3水曜 PM	20	11
ビューティー&ストレッチ	山家 美江子	2・4水曜 AM	20	13
ペン習字	阿久津 典子	1・4水曜 PM	20	14
スポーツ吹矢2	小林 一夫	1・3金曜 AM	20	14
骨盤体操	根本 貴世子	1・3金曜 AM	15	13
スポーツダンスB	作山 清	2・4金曜 PM	20	18
ヨガA	大町 美智子	1・3土曜 AM	15	12
ヨガB	大町 美智子	2・4土曜 AM	15	15
歌謡	金沢 はるみ	1・3土曜 PM	25	18
ふれあい渡里太鼓	大和田ひろみ	2・4土曜 PM	25	24
男子料理		奇数3土曜 AM	12	7
囲碁		1日・3水曜 AMPM	15	9

b その他短期講座

○ことぶき大学【高齢者教育】

対象：地区内 60 歳以上高齢者（高齢者クラブと連携）

※ 年度申し込みによる開催

期 日	内 容	参加人数
9月15日(木)	開講式 講話「徳川齊昭と藤田東湖」 講師 茨城大学名誉教授 鈴木暎一	28名
10月13日(木)	体験「ポッチャを体験しよう」 講師 県ポッチャ協会 横山 猛	23名
11月1日(火)	移動学習(日立市, ひたちなか市方面) 日立オリジパーク, 小平記念館, 常陸那珂港	27名

○渡里ふれあい学級【家庭教育学級】

対象：渡里幼稚園保護者(渡里幼稚園と連携)

※ 各回個別案内による開催

期 日	内 容	参加人数
7月7日(木)	開級式 体験「リラックスヨガ」講師 浅野弥登美	22名
9月26日(木)	創作「ミニスワッグ」講師 倉田栄子	22名
12月13日(月)	創作「しめ飾り」講師 倉田栄子	26名

○子ども教室【青少年教育】

対象：渡里小児童及び地区内在住児童

期 日	内 容	参加人数
8月1日(月)	夏休み子ども教室「絵画」 講師 佐々木弥生	15名
1月6日(金)	冬休み子ども教室「書初め教室」 講師 小林一夫	【中止】 (講師都合)

○女性学級【女性教育】

対象：地区内一般成人女性(渡里女性会と連携)

※ 年度申し込みによる開催

期 日	内 容	参加人数
8月30日(火)	開級式 講話「地球にいいこと始めませんか？」 エシカル消費とは～」	23名

	講師 田山知賀子（市消費生活センター長）	
9月29日（木）	体験「やさしいピラティス教室」 講師 岡田典子	14名
10月12日（水）	移動学習「真岡木綿会館・ しもだて美術館見学」	24名
11月10日（木）	創作「和布ブローチ作り」 講師 篠原孝子	15名

○一般教養講座「はじめてのスマホ体験講座」（1月12日（木） 参加14名）

対象：地区内一般成人

講師：スマートフォンアドバイザー（NTTドコモ）

※市デジタルイノベーション課と連携

c 家庭教育強化事業

○親子ふれあい体験教室「一緒にできたよ！ハロウィン衣装」（10月28日（金））

講師 加藤木久子 他2名 参加30名

○家庭教育講演会「みんなで考えましょう 就学前から小学校入学期の家庭教育」

（渡里小就学児童保護者説明会時）（1月24日（火） 参加93名）

講師 芳尾信一郎（（一社）茨城県教育会）

d 定期講座代表者会議

○1月19日（木）

ウ その他

a わたり子育て広場

第2・4金曜日 10:00～11:30

令和5年度 子育て広場 月別利用者数

月	4月		5月		6月		7月		8月		9月		10月		11月		12月		1月		2月		3月		計
日	8	22	13	27	10	24	8	22	12	26	9	30	14	28	11	25	9	23	13	27	10	24	10	24	429
ボランティア	11	10	9	11	11	10	11	11	12	9	12	10	11	10	15	10	13	14	9	14	11	13	13	13	273
子・保護者	8	10	10	8	9	15	12	7	19	10	20	16	30	26	14	22	20	30	16	18	23	17	25	18	403
計	19	20	19	19	20	25	23	18	31	19	32	26	41	36	29	32	33	44	25	32	34	30	38	31	676

b 利用団体一斉清掃【中止】（実施方法について継続検討）

c 災害等への対応

○大雨・台風等水害，地震等災害に係る避難所の開設：なし

※ 市民センターは「避難行動要支援者」用避難所となる

d その他施設環境及び部屋貸しについて

○夜間の音がでる利用を制限しており，近隣住民からの騒音の苦情等は現在のところない。

○各所修繕（多額と見込まれる要修繕箇所は長寿命化改修工事のため延期）

○侵入，2階非常口及び1階ホールガラス破損事案（7/25，8/3）

○夜間・休日使用の使用に係るキーボックスの運用（1/1～試行 4/1～本施行）

(2) 令和5年度市民センター運営方針及び重点目標について

※ 別添資料2「令和5年度水戸市市民センター運営方針及び重点目標」参照

(3) 令和5年度市民センター事業計画並びに関連事業について

① 地域コミュニティ活動の推進

渡里住民の会，各町内会・自治会，市社会福祉協議会渡里支部，渡里学区子ども会育成連合会，渡里小PTA，第五中PTA，第五中育成会，女性会，女性防火クラブ，高齢者クラブその他社会教育団体や地域団体に対する協力・支援を行う。

その他各種団体相互の連携に関する事項並びに各種実行委員会を設置する事業（市民運動会，ふれあいまつり等）に関する協力・支援を行う。

② 生涯学習活動の推進

ア 定期講座

※ 別添資料3「令和5年度渡里市民センター定期講座募集チラシ」参照

※ 長寿命化改修工事のため施設使用が不可となるが，定期講座は市民センターにおける生涯学習活動の根幹ともいえる事業であり，年間を通じて学ぶ機会を提供する重要な事業となることから，可能な限り地域住民が継続的に学び，その機会を中断させない方向で調整を行った。令和4年11月より定期講座の受講生を対象とした「意向調査」を行い，①他市民センターを使用した継続，②サークルとして活動，③一時休止等を選択肢としてその意向を伺い，④については近隣市民センターとの会場調整を行い，継続が決定したメニューを引き続き「定期講座」として募集・開設した。

講座名	講師氏名	曜日	定員	募集	受講人数
書道 (堀原市セ)	小林 一夫	1・3月曜 PM	20	15	8
太極拳 (柳河市セ)	大内 和枝	2・4月曜 PM	30	15	17
にこやか卓球 (国田市セ)	阿久津しげ子	1・3火曜 AM	25	5	20
スポーツ吹矢1 (双葉台市セ)	根本 典夫	2・4火曜 AM	20	5	19

俳句 (常磐市セ)	笠原 壮介	1火・3水曜 PM	20	12	11
卓球 (堀原市セ)	阿久津しげ子	1・3水曜 AM (2・4水曜 AM)	28	7	23
ビューティー&ストレッチ (妻里市セ)	山家 美江子	2・4水曜 AM (2・4月曜 AM)	20	10	10
ペン習字 (堀原市セ)	阿久津 典子	1・4水曜 PM	20	6	16
骨盤体操 (国田市セ)	根本 貴世子	1・3金曜 AM	15	7	11
社交ダンス (飯富市セ)	作山 清	2・4金曜 PM	20	9	12
ヨガ (国田市セ)	大町美智子	1・3土曜 AM	30	4	26
歌謡 (堀原市セ)	金沢 はるみ	1・3土曜 PM	25	10	16
ふれあい渡里太鼓 (飯富・山根市セ)	大和田ひろみ	2・4土曜 PM	25	4	23
男子料理 (堀原市セ)		奇数3土曜 AM	12	5	8
囲碁 (堀原市セ)		1日曜 AMPM 3水曜 AMPM	15	6	11

※受講人数は令和5年度開講時

イ その他短期講座

a ことぶき大学【高齢者教育】(高齢者クラブとの連携事業)

目的：「高齢者の生きがい、仲間づくりを推進するとともに、現代的知識の向上を図り、幅広い交流を通し明るく楽しい社会生活を送ることを目的とする。」

対象：地区内60歳以上高齢者

※ 長寿命化改修工事のため、移動学習のみ実施

期 日	内 容	参加予定人数
11月28日(火)	移動学習 行先未定	検討中

b 渡里ふれあい学級【家庭教育学級】（渡里幼稚園との連携事業）

目的：「都市化・少子化が進展し、家庭をとりまく社会環境が著しく変化していくなか、子どもたちの健やかな成長のため、保護者同士が共に考え、学ぶ機会として講座を開設し、家庭教育向上の一助とする。」

対象：渡里幼稚園保護者 各回個別案内による開催

※ 長寿命化改修工事のため、渡里幼稚園を会場として実施

期 日	内 容	参加予定人数
6月23日（金）	「骨盤ストレッチ体操」講師 根本貴世子	25
9月27日（水）	「メイクレッスン」講師 五嶋美予子	30（予定）
12月5日（火）	「しめ飾り」講師 倉田栄子	30（予定）

c 子ども教室【青少年教育】

※ 長寿命化改修工事のため、今年度においては実施不可

d 女性学級【女性教育】（渡里女性会と連携事業）

目的：「急激な社会環境の変化の中で、生涯学習の一助として、女性の生きがいを見いだし、健康で明るい家庭づくりと地域づくりに役立てるとともに、受講生相互の親睦と融和を図ることを目的とする。」

対象：地区内一般成人女性

※ 長寿命化改修工事のため、移動学習のみ実施

期 日	内 容	参加予定人数
9月13日（水）	移動学習 県自然博物館（ミュージアムパーク）ほか	検討中

e その他

ウ 家庭教育強化事業 ←「茨城県家庭教育を支援するための条例（平成28年）」

目的：「幼少期の家庭教育は、その後の学校教育や社会生活において極めて有用であり、全ての教育の出発点であることから、市民センターにおいてもその重要性を鑑み、未就学児の保護者が地域のなかで家庭教育についての学び、また保護者同士の交流により、各家庭が家庭教育に自主的に取り組むことができるよう支援する。」

対象：就学前乳幼児保護者

期 日	内 容	参加予定人数
1月 期日未定	渡里小新入生説明会時で検討中 内容・講師 未定	検討中

エ 北部ブロック家庭教育強化事業

・輪番により北部ブロック内柳河市民センターで実施

期 日	内 容	参加予定人数
7月 11日 (火)	パステルアート 講師 渡辺佐知子	10組

③ その他

ア 子育て広場（子ども課）（継続）【毎月第2・4金曜日 月2回】

※ 長寿命化改修工事のため、フロイデ水戸メディカルプラザ内で予約制により継続実施

イ 元気アップ・ステップ運動教室（高齢福祉課）（継続）【毎月第1・3・5月曜日 月2回】

※ 長寿命化改修工事のため、フロイデ水戸メディカルプラザ内で継続実施

ウ シルバーリハビリ教室（高齢福祉課）（休止）

※ 長寿命化改修工事のため、一時休止し別市民センターを案内

エ いきいき健康クラブ（保健推進員）（休止）

※ 長寿命化改修工事のため、一時休止し別市民センターを案内

(4) 長寿命化改修工事の概要及び進捗について

※ 別添資料4 平面図参照

ア 改修工事概要

工事請負業者 建築工事：(有)長洲工務店
電気工事：藤電機(株)
空調工事：小河原設備工業(株)
給排水工事：菊地設備工業(株)

イ 改修工事に係る各種事業調整（上記以外）

- ・証明書申請・交付、収納等業務は、仮事務所において継続実施する。
- ・乾電池、小型家電の拠点回収については、当面中止する。
- ・「きずなBOX」については、市民センター窓口で受領する。

- ・災害時の避難所については、渡里小学校とする。
- ・「防災倉庫」については、敷地内残置となる。万一の発災にあっては、工事期間中も搬出ルートを確認する。
- ・「土のうステーション」については、当面地区内は台渡里公民館のみ設置とする。
- ・住民の会等地域コミュニティ活動団体の会議等の会場については、台渡里公民館、堀公民館の管理者へ包括的に依頼している。
- ・社会福祉協議会渡里支部が定例で実施している「ふれあいサロン」については、台渡里公民館を会場に継続実施する。
- ・民生委員児童委員協議会定例会は、堀原市民センターを会場に実施する。
- ・水戸警察署が市民センター屋外に設置していた「セーフティーボックス（警ら箱）」については、台渡里公民館に移設する。
- ・選挙の投票所としては、衆議院議員解散時を除き、任期満了に伴う選挙は当面予定がない。
- ・図書貸し出しについては、工事期間中中止となる。工事終了後、書架数に応じて再設置する。

(5) その他

次回会議 令和6年2月頃

令和4年度 渡里市民センター利用状況

資料1

1 団体別利用状況

	市民以外		社会教育団体		市		県		その他		合計	
	件数	人数	件数	人数	件数	人数	件数	人数	件数	人数	件数	人数
4月	36	476	11	107	12	143	0	0	40	368	99	1,094
5月	38	484	8	94	12	168	0	0	29	230	87	976
6月	40	494	11	121	12	202	0	0	33	354	96	1,171
7月	43	477	10	104	11	131	0	0	35	380	99	1,092
8月	29	364	8	75	13	193	0	0	17	125	67	757
9月	43	541	9	144	11	195	0	0	26	249	89	1,129
10月	41	548	10	140	11	236	0	0	32	276	94	1,200
11月	40	499	18	178	12	184	0	0	35	326	105	1,187
12月	33	438	11	149	12	231	0	0	26	223	82	1,041
1月	36	470	10	110	13	222	0	0	23	217	82	1,019
2月	33	396	5	58	17	710	0	0	32	291	87	1,455
3月	38	456	11	61	13	205	0	0	27	228	89	950
合計	450	5,643	122	1,341	149	2,820	0	0	355	3,267	1,076	13,071
前年度 (4月～3月)	372	4,817	90	1,262	80	1,786	0	0	318	3,164	860	11,029

2 部屋別利用状況

	ホール		会議室		和室		調理室		図書室		合計	
	件数	人数	件数	人数	件数	人数	件数	人数	件数	人数	件数	人数
4月	46	643	31	232	21	216	1	3	0	0	99	1,094
5月	44	605	26	214	16	151	1	6	0	0	87	976
6月	45	678	28	238	23	255	0	0	0	0	96	1,171
7月	46	599	25	204	25	268	3	21	0	0	99	1,092
8月	34	446	18	147	15	164	0	0	0	0	67	757
9月	39	678	25	213	24	233	1	5	0	0	89	1,129
10月	46	737	23	187	24	264	1	12	0	0	94	1,200
11月	51	704	28	232	23	237	3	14	0	0	105	1,187
12月	42	628	17	184	21	202	2	27	0	0	82	1,041
1月	39	588	20	201	21	222	2	8	0	0	82	1,019
2月	35	977	22	165	23	244	7	69	0	0	87	1,455
3月	36	497	31	233	21	214	1	6	0	0	89	950
合計	503	7,780	294	2,450	257	2,670	22	171	0	0	1,076	13,071
前年度 (4月～3月)	446	6,763	193	1,948	202	2,159	19	159	0	0	860	11,029

3 利用人員累計

	4月	5月	6月	7月	8月	9月	10月	11月	12月	1月	2月	3月	合計
館内	1,094	976	1,171	1,092	757	1,129	1,200	1,187	1,041	1,019	1,455	950	13,071
館外	0	0	0	33	0	0	574	71	784	93	0	0	1,555
合計	1,094	976	1,171	1,125	757	1,129	1,774	1,258	1,825	1,112	1,455	950	14,626
前年度 (4月～1月)	1,107	854	1,194	1,102	463	0	1,303	1,261	1,537	941	0	0	9,762
前年度 (4月～3月)	1,107	854	1,194	1,102	463	0	1,303	1,261	1,537	941	759	1,053	11,574

令和4年度部屋別利用件数の推移

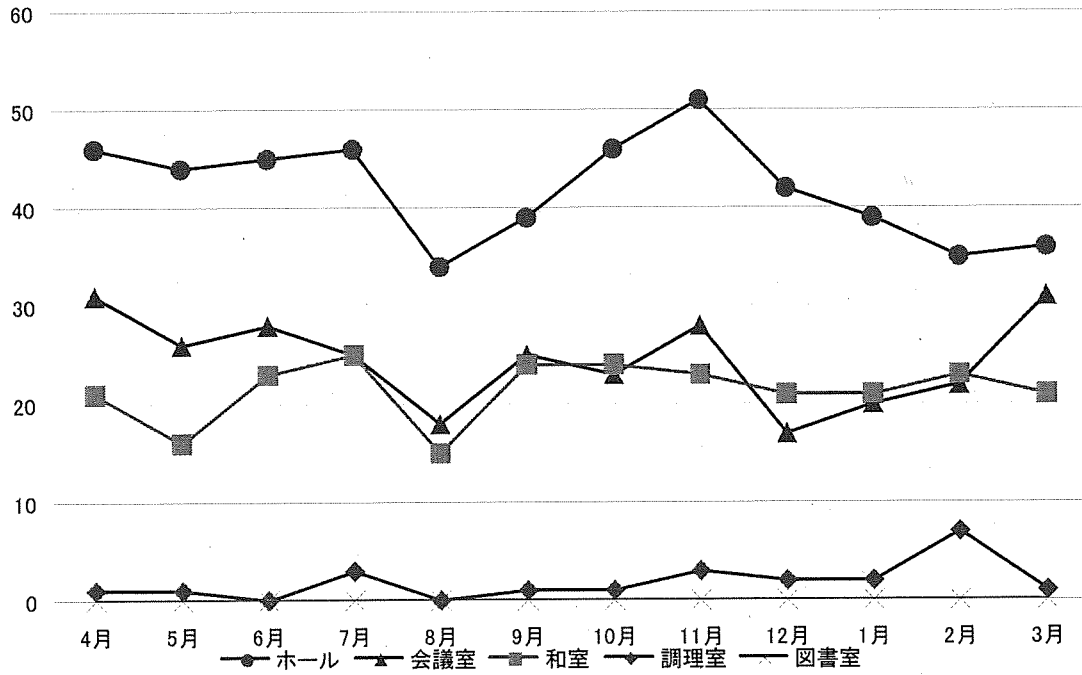

年度別利用件数の比較

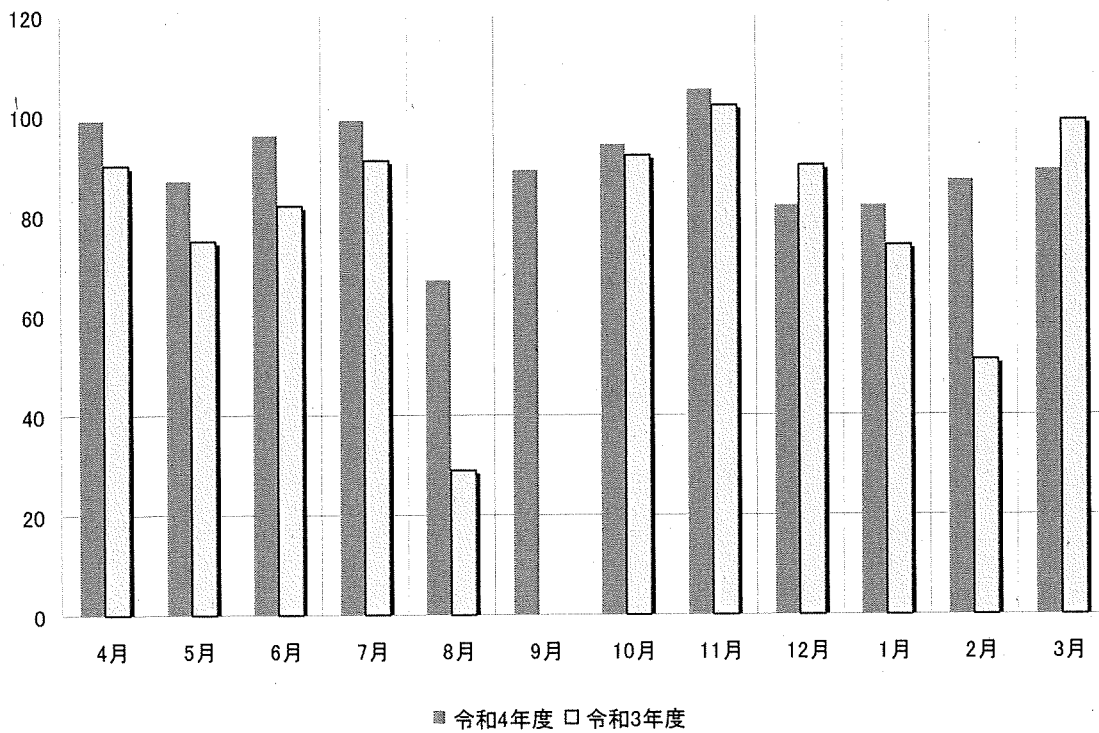

令和4年4月～令和5年3月合計

利用団体別集計

区分 時間帯	市民センター		社会教育団体		市		県		その他		合計	
	件数	人数	件数	人数	件数	人数	件数	人数	件数	人数	件数	人数
午前	244	3,201	35	581	92	1,415	0	0	133	1,094	504	6,291
午後	181	2,285	19	196	54	911	0	0	159	1,698	413	5,090
夜間	0	0	63	480	1	14	0	0	58	401	122	895
午前～午後	25	157	5	84	2	480	0	0	5	74	37	795
午後～夜間	0	0	0	0	0	0	0	0	0	0	0	0
午前～夜間	0	0	0	0	0	0	0	0	0	0	0	0
合計	450	5,643	122	1,341	149	2,820	0	0	355	3,267	1,076	13,071

曜日別集計

区分 時間帯	月曜		火曜		水曜		木曜		金曜		土曜		日曜		合計	
	件数	人数	件数	人数	件数	人数	件数	人数	件数	人数	件数	人数	件数	人数	件数	人数
午前	64	784	87	1,282	81	896	32	333	102	1,194	110	1,458	28	344	504	6,291
午後	64	656	43	520	65	828	42	419	107	1,226	73	1,206	19	235	413	5,090
夜間	19	144	18	137	31	258	22	152	22	159	6	27	4	18	122	895
午前～午後	1	16	2	265	13	312	4	64	0	0	2	17	15	121	37	795
午後～夜間	0	0	0	0	0	0	0	0	0	0	0	0	0	0	0	0
午前～夜間	0	0	0	0	0	0	0	0	0	0	0	0	0	0	0	0
合計	148	1,600	150	2,204	190	2,294	100	968	231	2,579	191	2,708	66	718	1,076	13,071

図書室等利用状況

令和4年度 (R4.4~R5.3)

月	4月	5月	6月	7月	8月	9月	10月	11月	12月	1月	2月	3月	計
冊数	0	0	2	6	1	0	0	3	0	0	0	0	12
人数	0	0	1	1	1	0	0	2	0	0	0	0	5

(参考)

令和3年度 (R3.4~R4.3)

月	4月	5月	6月	7月	8月	9月	10月	11月	12月	1月	2月	3月	計
冊数	0	0	0	18	4	13	8	8	0	6	1	0	58
人数	0	0	0	4	3	6	3	3	0	1	1	0	21

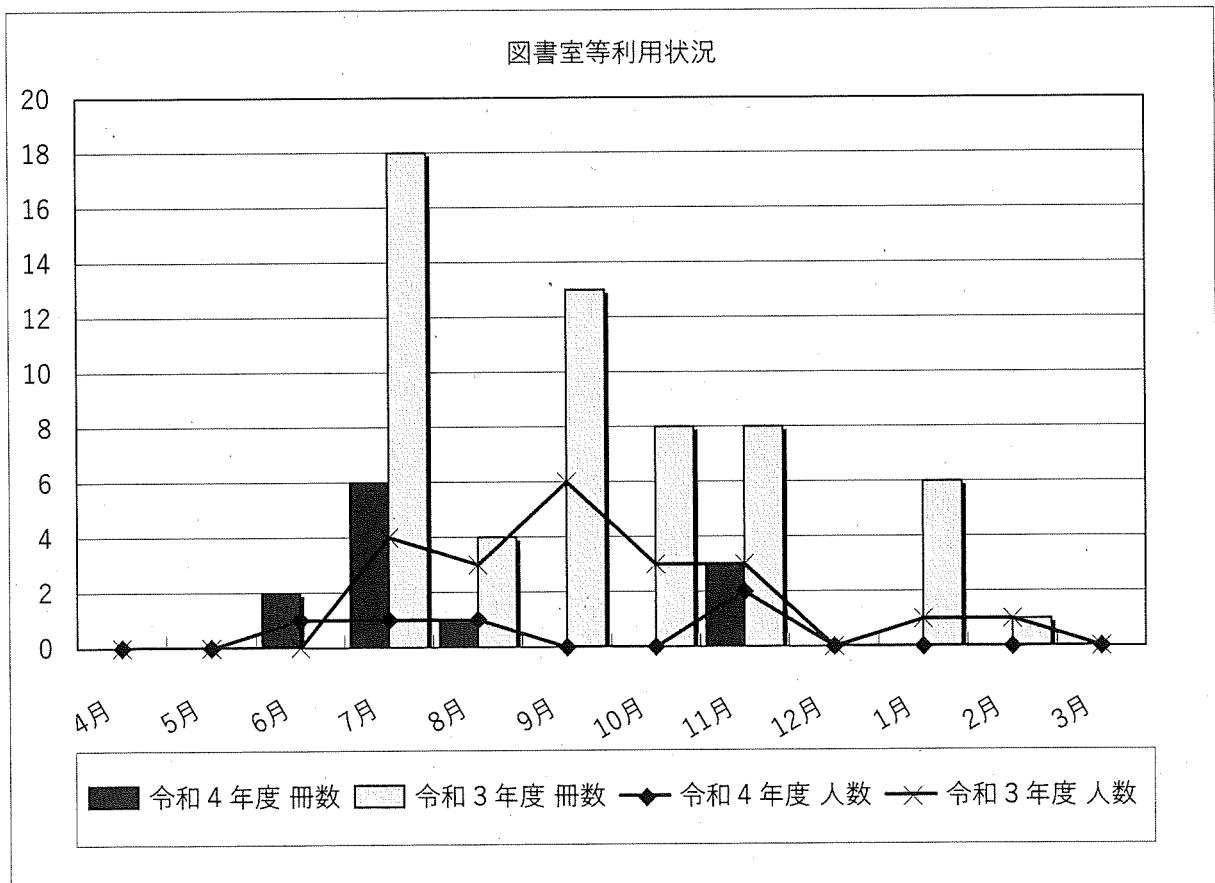

R4年度 定期講座月別利用状況 (R5.3.31現在)

番号	クラブ名	R4 スタート 人数	4月		5月		6月		7月		8月		9月		10月		11月		12月		1月		2月		3月		計		1回平均 利用人数	RS 4/1受講 人数		
			回数	人数	回数	人数	回数	人数	回数	人数	回数	人数	回数	人数	回数	人数	回数	人数	回数	人数	回数	人数	回数	人数	回数	人数	回数	人数			回数	人数
1	書道	9	1	7	2	16	2	16	2	17	2	15	2	18	2	21	2	19	2	21	2	19	2	19	2	2	18	23	200	8.7	8	
2	太極拳	19	2	29	1	11	2	24	2	23	2	22	2	28	2	23	2	19	2	21	2	19	2	16	2	2	20	23	230	10.0	17	
3	にこやか卓球	22	2	32	2	33	2	35	2	34	1	19	2	32	2	39	2	33	2	34	2	40	0	0	0	2	31	21	332	15.8	20	
4	絵手紙	21	1	20	2	36	2	32	2	34	0	0	2	26	2	31	2	31	2	31	2	32	2	30	2	2	32	21	316	15.0	-	
5	華道	10	1	10	2	20	2	21	1	10	0	0	2	20	2	19	2	17	2	19	2	9	1	10	1	1	7	17	153	9.0	-	
6	スポーツ 吹矢1	17	2	31	2	36	2	26	2	24	2	33	2	34	2	33	2	31	2	32	2	32	2	34	2	2	33	24	350	14.6	19	
7	園芸	20	1	19	1	20	1	18	1	20	0	0	1	20	1	20	1	19	1	21	1	18	2	19	2	1	19	12	195	16.3	-	
8	俳句	9	1	9	2	16	2	18	2	16	1	7	2	12	2	15	2	14	2	7	1	7	2	14	2	2	15	20	142	7.1	11	
9	卓球	24	1	23	2	42	2	40	2	39	2	39	2	39	2	45	2	42	2	33	2	38	2	38	2	2	38	23	434	18.9	23	
10	ダンス スポーツA	11	0	0	0	0	0	0	0	0	0	0	0	0	0	0	0	0	0	0	0	0	0	0	0	0	0	0	0	0	0.0	12
11	ピューティ &ストレッツ	14	2	20	2	20	2	18	2	18	0	0	2	23	2	15	2	19	2	8	1	10	2	15	2	2	17	20	165	8.3	10	
12	パン習字	15	1	13	2	26	2	30	2	21	2	25	2	25	2	26	2	25	2	28	2	23	2	23	2	2	27	23	280	12.2	16	
13	スポーツ 吹矢2	14	1	12	2	22	2	22	2	16	2	18	2	17	2	19	2	21	2	18	2	20	2	22	2	2	22	23	219	9.5	-	
14	骨盤体操	11	1	10	2	20	2	18	2	14	1	7	2	16	2	20	2	19	2	19	2	20	2	18	2	2	18	22	190	8.6	11	
15	ダンス スポーツB	17	1	19	2	30	2	27	2	30	2	27	2	24	2	27	2	31	2	28	2	28	2	29	2	2	25	23	307	13.3	-	
16	ヨガA	14	1	9	2	23	2	26	2	28	2	23	2	19	2	20	2	14	1	9	1	12	2	19	2	2	18	21	212	10.1	26	
	ヨガB	15	2	28	1	13	2	28	2	25	1	15	2	28	2	26	2	27	2	15	1	24	1	13	1	2	26	20	242	12.1	-	
17	歌謡	16	1	12	2	31	2	31	2	34	2	32	2	34	2	35	2	31	2	13	1	25	2	29	2	2	26	22	322	14.6	16	
18	ふれあい 渡里太鼓	23	2	35	2	28	2	25	2	19	2	22	2	30	2	31	2	31	2	25	2	33	2	30	2	2	35	24	311	13.0	23	
19	男子料理	7	0	0	1	6	0	0	1	6	0	0	1	5	0	0	1	7	0	0	0	6	0	0	0	1	6	6	36	6.0	8	
20	囲碁	9	1	7	2	12	2	13	2	11	2	11	2	12	2	11	2	12	2	13	2	11	2	12	2	2	11	23	130	5.7	11	
	計	317	25	345	36	461	37	468	37	439	26	315	38	462	37	476	38	464	38	395	34	427	34	390	34	37	444	411	4766	11.6	231	

令和5年度水戸市市民センター運営方針及び重点目標

運 営 方 針

近年、人口減少社会や超高齢社会の到来をはじめ、都市化の進展、価値観の多様化、生活圏の拡大など、市民を取り巻く状況は大きく変化している。

こうした状況にあっても、市民が安心して暮らし、幸せを感じられる豊かな地域を形成していくためには、今後ますます地域コミュニティ活動と生涯学習活動の推進が必要となる。

市民センターにおいては、感染症対策と地域活動の再開を図りながら、地域コミュニティ活動の拠点として、その継続や発展に向けた支援に努めるとともに、生涯学習活動の拠点として、その充実や成果を生かす環境づくりに努める。また、東日本大震災での経験や近年の台風大型化への警戒等を踏まえ、地域防災活動の拠点としての機能充実を図っていくものとする。

重 点 目 標

1 地域コミュニティ活動の推進

(1) 地域コミュニティ活動の活性化

- ア 地域自らが地域の将来像や課題を共有し、特色のある地域づくりや課題の解決を進めることができるよう、地域コミュニティプランの実現に向けた取組への支援を促進し、住みよいまちづくり推進協議会を中心とした自主的な活動を推進する。
- イ 各種コミュニティ団体等の活動を支援するとともに、NPO等との連携を促進しながら、よりよい地域づくりに向けた情報の共有化を進めるなど、地域コミュニティ推進体制の充実、連携強化を図る。
- ウ 町内会・自治会への参加意識や自治意識の高揚を図るため、地域団体や関係機関と連携強化を図り、地域コミュニティ活動内容を積極的に発信するとともに、地区会の基盤である町内会・自治会の加入率の向上に努める。特に水戸市住みよいまちづくり推進協議会との協働により、「みと町内会・自治会カード」事業の更なる魅力の向上を図る。
- エ 市民自らが意欲を持って地域活動に参加できるよう、一人一役運動を進めるほか、人材育成のための研修会を通して、地域を支えるリーダーづくりを推進する。

(2) 地域コミュニティ活動環境の充実

市民センターにおける様々な活動環境の一層の充実に向け、施設の利用状況や地域の実情等にあわせたコミュニティルームの積極的な利用を促進するとともに、長寿命化型改修の実施及び施設の利用者数や周辺状況等を踏まえつつ狭あい駐車場の解消に努める。

(3) 地域防災活動との連携

災害発生時の初動対応については、地域における防災組織が重要な役割を担うものであることから、平常時より、地域での防災訓練への支援、地域における災害リスクや連絡体制の確認を行うなど、地域における防災組織との連携を図る。

2 生涯学習活動の推進

(1) 学習機会の充実

生涯学習活動の拠点施設である市民センターにおいては、どのような状況下でも学びを止めることなく、「個人の要望」する学習による生きがいを進めるとともに、家庭教育への支援や青少年の健全育成、少子・高齢化への対応などの「社会の要請」に応じた現代的課題を取り扱った学習機会を提供する。

そのため、水戸市における生涯学習事業を総称した「みと弘道館大学」に位置付けた、一般教養講座や定期講座を開催するとともに、みと好文カレッジにおける事業を活用しながら、市民のライフスタイルに定着し、生涯にわたって学び続けることができるよう、学習機会の充実に努める。

ア 市民ニーズを捉えた学習機会の提供

市民の学習ニーズを把握し、健康で生きがいのある充実した人生を送ることができるよう、生涯学習のきっかけづくりを図るとともに、それぞれの世代に合った学習機会の提供に努める。

イ 現代的課題を取り扱った講座の開催

変化の激しい社会情勢に対応していくため、成人学級、高齢者学級等の講座に現代的課題を取り扱ったテーマを組み入れるなどの手法により、地域課題を主体的に捉える学習機会の充実に努める。特に、デジタル・ディバイド解消のため、高齢者等に向けたICTリテラシーを身につける講座の充実に努める。

また、地域団体と市民センターが一体となった協働事業を積極的に展開する。

ウ 家庭教育や子育てを支援する講座等の開催

家庭は、子どもが基本的な生活習慣、生活能力、人に対する信頼感、豊かな情操、思いやりや善悪の判断、自立心や自制心、社会的なマナーなどを身につける上で重要な役割があることから、家庭教育について考える機会を提供するため、学校等における家庭教育学級や家庭教育講演会を開催する。

また、未就園児の保護者が家庭教育について学び、各家庭が家庭教育に自主的に取り組むことができるよう支援するため、家庭教育強化事業を実施する。

(2) 学習の成果を生かす環境づくり

生涯学習の成果がボランティア活動や地域づくりに生かせるよう、地域人材の発掘・育成を行い、地域の活性化や特色あるまちづくりに生かしていくための環境づくりを進める。

ア 地域資源の活用推進

市内には、歴史的な資産や史跡をはじめ博物館、歴史館などの文化施設、学校や大学などの物的資源やそれぞれの施設に所属する職員などの人的資源があり、豊かな地域資源に恵まれている。このような地域にある資源を活用した事業を開催するとともに、生涯学習の振興に取り組む機関や団体との連携を図りながら、地域資源の有効活用を推進する。

イ 学習の成果を発表する場の創出

市民センターを会場に開催している講座の展示会や発表会など、生涯学習の成果を発

表する場を創出することにより、学習者同士や参加者との交流を拡大させ、新たなネットワーク構築に努める。

ウ 学習の成果を地域活動に生かす仕組みづくり

生涯学習の成果をボランティア活動や地域活動に生かすことが、地域の活性化に大いに役立つものと期待されている。市民センターで学んだ市民が、その成果を地域コミュニティ活動につなげられるよう、人材の育成と活用に努める。

エ 事業評価に基づく事業の推進

市民センターの講座や事業に参加した市民が日常生活の中で生涯学習の成果をどのように生かし、また、地域の中でどれだけ活動に関わっているのかなど、事業の成果を検証することが求められている。

市民センターにおいては、実施した講座や事業について自己評価を行うとともに、自己評価をもとに、運営審議会等第三者機関による検証を行い、効果的な事業運営を図る。

(3) 家庭・地域・学校の連携の強化

家庭・地域・学校が目標や課題を共有し、それぞれが連携して対応策について取り組む体制を構築し、地域社会全体の教育力の向上を図ることができるよう、市民センターにおいては、それぞれをつなぎ結ぶ地域拠点施設としての機能充実に努める。

ア 次代を担う子どもたちの「生きる力」を育む

地域、学校と連携を図りながら、様々な形で異なる世代での交流や大人と接する事業など、子どもたちが地域活動に参加する場を提供し、地域社会全体で次代を担う子どもたちの「生きる力」を育む活動の推進に努める。

イ 社会全体で支える家庭教育

子どもたちが健全に成長していくためには、良好な家庭環境や社会環境を整える必要がある。そのために、家庭の教育力の向上だけでなく、地域の人的資源を子育て支援事業や学校活動支援事業に活用し、家庭教育を地域社会全体で支える仕組みづくりに努める。

令和5年度 渡里市民センター

定期講座受講生募集

見学
歓迎

【申込期間】 令和5年3月14日（火）～3月20日（月）
午前9時00分～午後5時00分

【申込方法】 ○ 渡里市民センターの窓口へ直接お申し込みください。（先着順）
○ 電話・Faxでの受付はいたしません。

【会 費】 ○ 各講座の開講日に、会計担当者へ納入してください。
○ 受講者数により、会費に変更が生じる場合があります。
○ 原則として、途中退会による返金はできません。
○ 教材費・材料費は、別途負担になります。

【その他】 ○ 開催に当たって、事前の説明会や通知・連絡は行いません。
○ 開講日には、必ずご出席ください。
○ 開催日は、市及び地区行事等により変更になる場合があります。
・ 新型コロナウイルス感染症については、その時点で国・県・市がお願いする対策（例：マスクの着用、手指消毒等）にご協力ください。なお、当日、体調不良の場合は、参加をご遠慮ください。

お・し・ら・せ

渡里市民センター長寿命化改修工事を行います

工事期間中（令和5年6月(予定)～）の取り扱い

○ 定期講座は、他市民センターを使用して行います（一部4月から）。裏面の「工事期間中の開催場所」をご確認ください。

○ 各種証明書・納税等の窓口業務のほか、サークル等集会所としてのご利用、図書の貸出等は、工事完了し再開するまで中止になります。ただし、各種証明書・納税等の窓口業務、定期講座の申し込み・お問い合わせは、引き続き 仮事務所で行います（仮事務所は追って回覧等でご案内いたします）。

❖ 各種証明書のご案内 ❖

戸籍・住民票・印鑑証明などの各種証明申請ができます

申請には本人確認が必要です（運転免許証・マイナンバーカード等の写真付き身分証明書なら1点、保険証・年金手帳、預金通帳・社員証・学生証等なら2点以上）。

印鑑証明書交付申請には、印鑑登録証（カード）が必要です。
代理人申請の場合は、委任状が必要となる場合があります。

❖ 納税のご案内 ❖

市県民税等の市税や保険料、手数料等（納付書に記載されている納付場所に「市民センター」と記載のあるもの）の納付ができます。必ず『納付書』をお持ちください。

お問い合わせ

水戸市渡里市民センター

〒310-0903 水戸市堀町466-7

電話/Fax 029-221-3873 月曜日～金曜日 8:30～17:15

開催期間 R5年4月～R6年3月

クラブ名	開催曜日	時間	工事期間中の開催場所・曜日・時間	年会費	定員	募集人数	開講日	講師名	内 容
書道	第1・3月	13:00～15:00	堀原市民センター	7,000×2回 (前・後期)	20	15	4/17	小林一夫	初心者、経験者、問いません。一緒に書道の世界を楽しみましょう。
太極拳	第2・4月	13:30～15:30	柳河市民センター	4,000×2回 (前・後期)	30	15	4/10	大内和枝	いつまでも健康、幸福であるため、しなやかな体と心をつくりましょう。初心者大歓迎。
にこやか卓球	第1・3火	9:00～12:00	国田市民センター	6,000/年	25	5	4/18	阿久津しげ子	初心者 歓迎 健康が1番。一緒に楽しく卓球をしましょう。
スポーツ吹矢1	第2・4火	9:00～12:00	双葉台市民センター	6,000/年	20	5	4/11	根本典夫	吹き矢式呼吸法により、楽しみながら、心と身体の健康に役立ちます。
俳句	第1火 第3水	13:00～16:00	常磐市民センター	3,000×2回 (前・後期)	20	12	4/19	笠原壮介	五七五たった17文字の短詩。四季の移ろい、心情を句にして、句会で互いに学びませんか。見学自由。
卓球	第1・3水	9:00～12:00	堀原市民センター (第2・4水曜)	6,000/年	28	7	4/19	阿久津しげ子	生涯スポーツとして、楽しく学ぶことができます。
ビューティー&ストレッチ	第2・4水	10:00～12:00	妻里市民センター (第2・4月曜)	10,000/年	20	10	4/12	山家美江子	美ボディとコロナウイルスへの抵抗力を高めるやかなストレッチと楽しい音楽と共に。
パン習字	第1・4水	13:30～15:30	堀原市民センター	6,000×2回 (前・後期) 教材費700/月	20	6	4/26	阿久津典子	初心者大歓迎。基礎から教えます。貴方の方を試してみてください！
骨盤体操	第1・3金	10:00～11:15	国田市民センター	5,000×2回 (前・後期)	15	7	4/21	根本貴世子	骨盤周辺の筋肉をほぐして整える体操です。
社交ダンス	第2・4金	13:30～15:30	飯富市民センター	6,000×2回 (前・後期)	20	9	4/14	作山 清	優雅に楽しく踊りましょう。初心者、大歓迎！！
ヨガ	第1・3土	9:30～12:00	国田市民センター	5,000/年 教材費相当額	30	4	4/15	大町美智子	ヨガで楽しく心と体をリフレッシュ！ ※4月より国田市民センターで開催します
歌謡	第1・3土	15:30～17:40	堀原市民センター (16:30～18:30)	10,000/年	25	10	4/15	金沢はるみ	歌謡曲の良さを学んで明るく、楽しく交流しましょう。
ふれあい渡里太鼓	第2・4土	13:00～16:00	山根市民センター(第2土) 飯富市民センター(第4土)	4,000×2回(前・後期) 子ど5,000/年	25	4	4/8	大和田ひろみ	見る側から演奏する側に替わって、和太鼓の魅力をより感じてください。
男子料理	奇数月 第3土	9:00～12:00	堀原市民センター	3,000/年 教材費1,000/毎回	12	5	5/20	—	男子も料理を作ることを楽しみましょう。
囲碁	第1日 第3水	9:30～16:00	堀原市民センター	500/月	15	6	4/19	—	脳トレに、最適です。

渡里市民センター長寿命化改修工事(6～3月予定)のため、工事期間中は他市民センターを使用します(時間・曜日の変更にもご注意ください)。



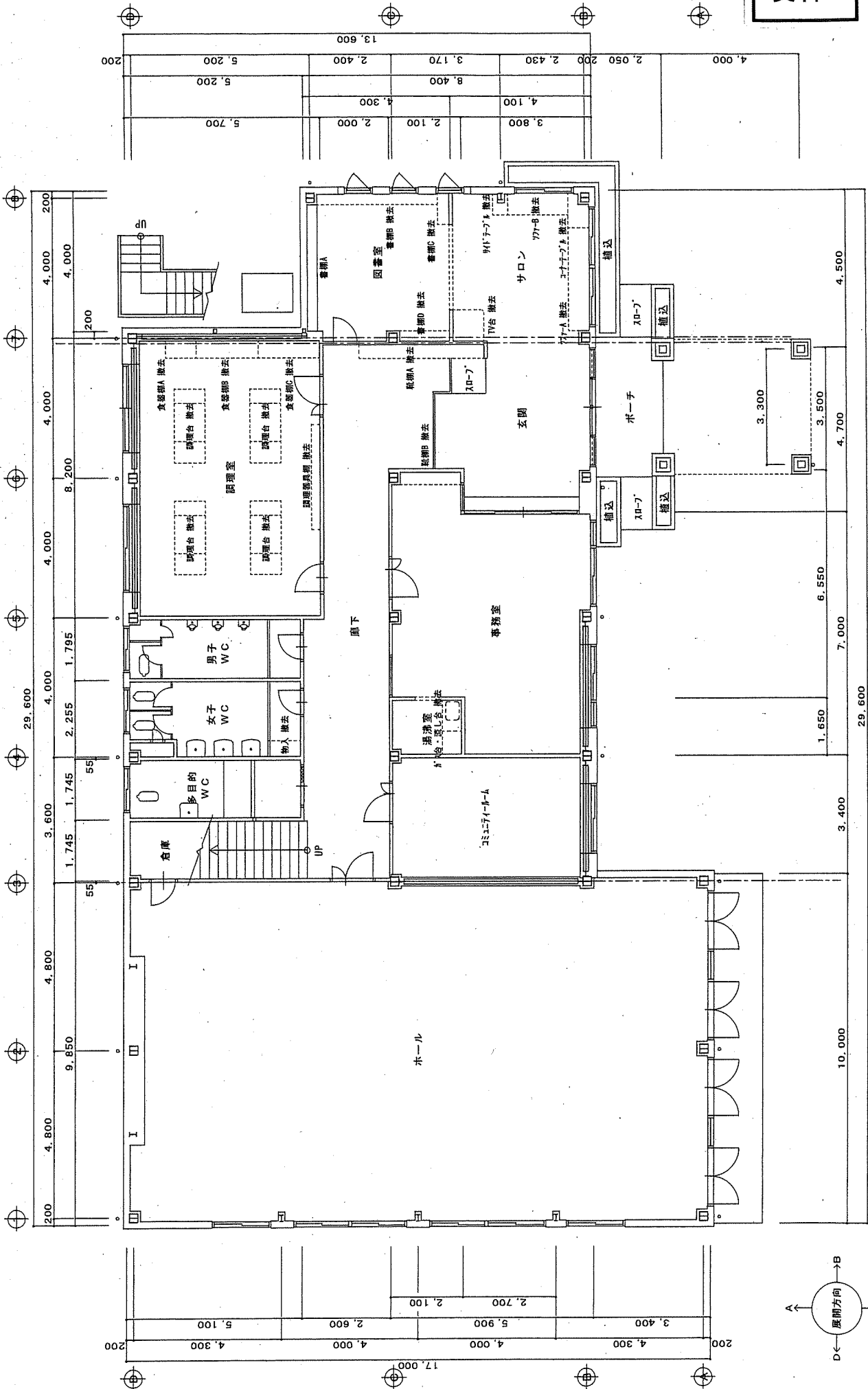

TITLE 渡里市民センター長寿命化改修工事		FILE 現況1階平面図		DATE 2023/4		SCALE 1:100		DRAW		NO. A-05	
一級建築士事務所		有限会社 汎通舎設計 小室 品		A0608号		TEL029-244-5472		FAX029-244-5482			
茨城県高萩市		高萩駅前		建設大臣登録 第165337号							

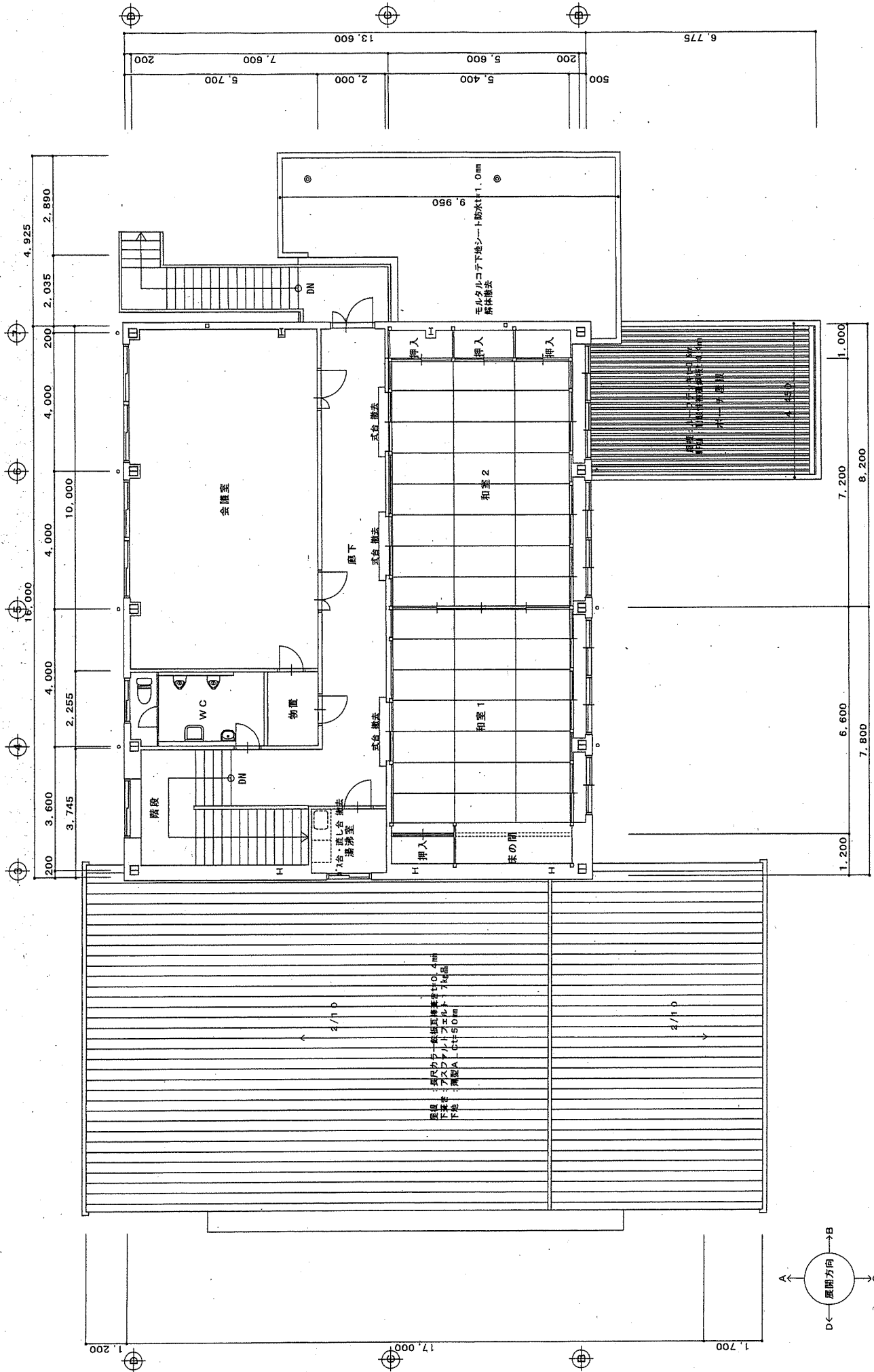

TITLE: 渡里市民センター長寿命化改修工事 現況2階平面図		一級建築士事務所 茨城県建設 建設大臣賞 第1,653,37号	A0809号 有限会社 汎連合設計 小室 晶 TEL029-244-5472 FAX029-244-5482	NO. A-06
FILE	DATE	SCALE	DRAW	
	2023/4	1:100		

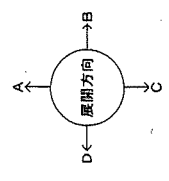

壁紙: 壁紙から一本張り株式会社O.4mm
 下地: アクリル樹脂系下地
 下地: 黒色/LCT+50mm

毛目タイル下地シート防水仕1.0mm
 防水紙

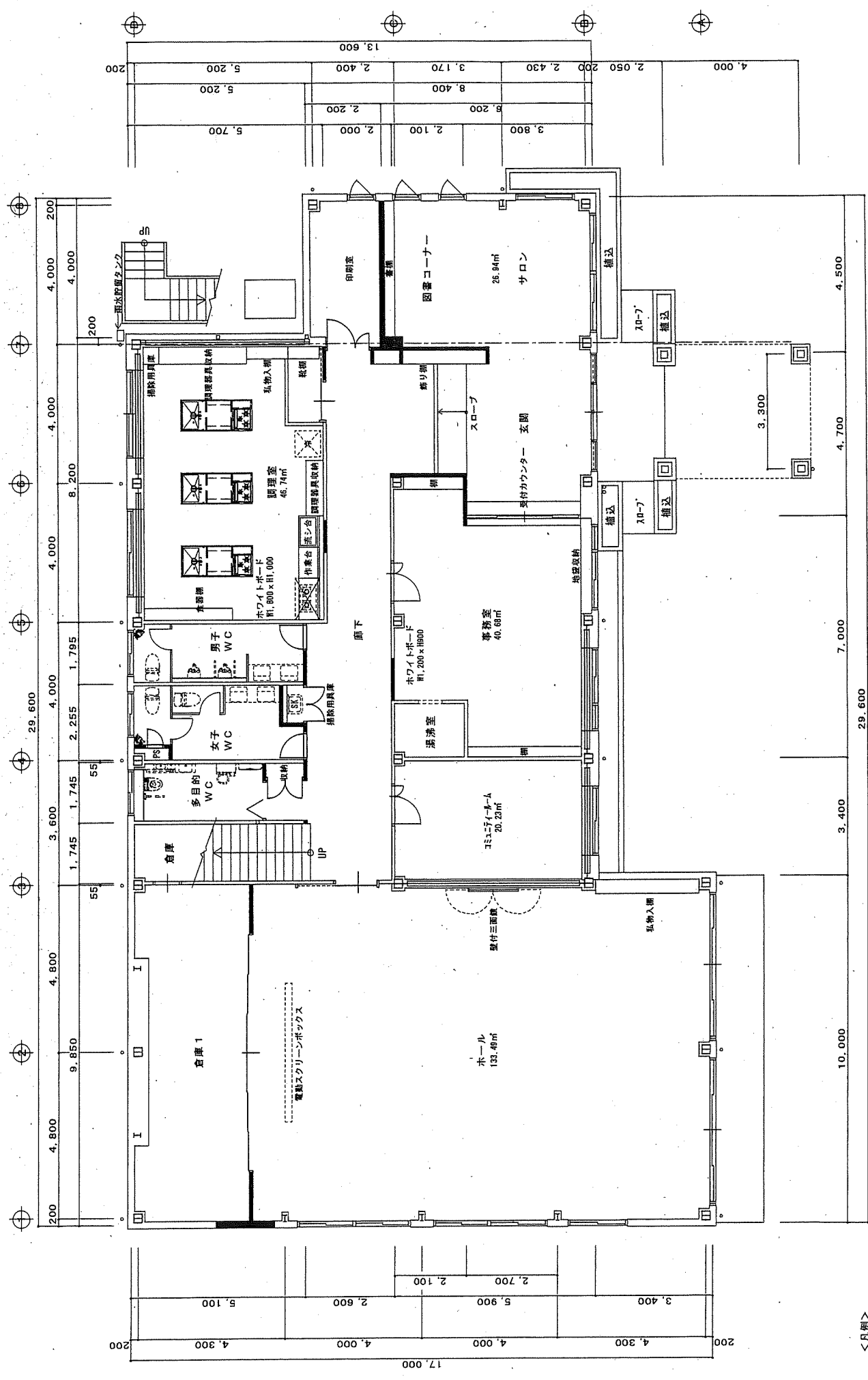

<凡例>

..... 間仕切り壁新設及び開口閉塞部を示す※下地種別については詳細図参照

TITLE 渡里市民センター長寿命化改修工事		改修1階平面図		DATE 2023/4		SCALE 1:100		DRAW		設計者事務所 渡里市民センター 建築士事務所 A0809号 TEL029-244-5472 FMO29-244-5482		品名 小室 No. C-01	
------------------------	--	---------	--	-------------	--	-------------	--	------	--	--	--	----------------------	--

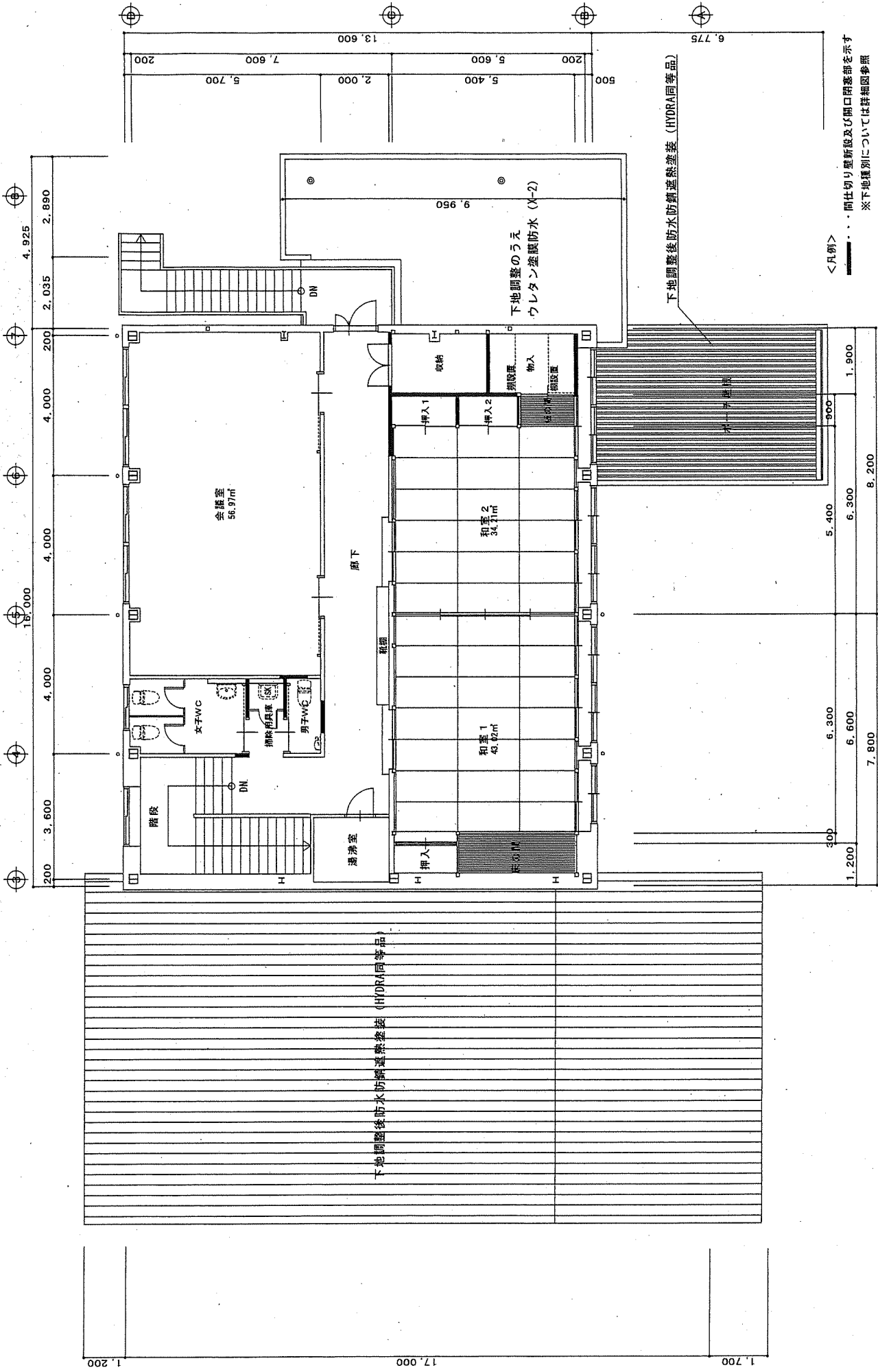

<凡例>

..... 間仕切り壁新設及び開口閉塞部を示す
 ※下地種別については詳細図参照

TITLE	渡里市民センター延寿命化改修工事	
FILE	改修2階平面図	
DATE	2023/4	DRAW
SCALE	1:100	SCALE
一級建築士事務所 有限会社 汎連舎設計 小室 晶 〒165-0809 東京都豊島区 東池袋1-24-5 472 FMO29-244-5482 TEL.029-244-5472 FAX.029-244-5482		
NO.	C-02	