

令和4年度第1回 水戸市渡里市民センター運営審議会

日 時 令和4年6月28日(火) 午後1時30分

場 所 水戸市渡里市民センター 会議室

1 開会

2 委嘱状交付

3 自己紹介

4 市民センター職員紹介

5 正副会長選出

6 あいさつ

7 協議

- (1) 令和3年度市民センター利用状況及び事業報告について
- (2) 令和4年度市民センター運営方針及び重点目標について
- (3) 令和4年度市民センター事業計画並びに関連事業について
- (4) その他

8 閉会

水戸市渡里市民センター運営審議会委員名簿

任期 令和4年4月1日～令和6年3月31日

役 職	氏 名	選出区分	備考（役職等）
	鈴木 輝男	学識経験者	前渡里住民の会副会長
	小室 潤一	市民活動団体	渡里住民の会事務局
	小野瀬 智子	社会教育関係者	渡里小学校 PTA 代表
	長島 由美子	学識経験者	民生委員
	五位 美奈子	社会教育関係者	渡里女性会代表
	渡邊 郷寿	学校教育関係者	渡里小学校長

水戸市渡里市民センター 職員名簿

職 名	氏 名
所長	久野 智之
会計年度任用職員	鳥井 幸江
会計年度任用職員	大久保 真理
会計年度任用職員	寺田 聡子
会計年度任用職員	岩本 奈津美

参考：水戸市市民センター条例（抜粋）

（市民センター運営審議会）

第 10 条 センターの運営等に関する事項について、市長又は水戸市教育委員会の諮問に応じ
て審議するため、センターごとに市民センター運営審議会（以下「審議会」という。）を置く。

（組織等）

第 11 条 審議会は、市民活動団体の役職員、学校教育、社会教育及び家庭教育の関係
者並びに学識経験者のうちから、市長が委嘱する 6 人以内の委員をもって組織する。

2 委員の任期は、2 年とする。ただし、補欠により委嘱された委員の任期は、前任者の残任
期間とする。

3 審議会に、委員の互選により会長及び副会長を置く。

4 会長は、審議会の会務を総理する。

5 副会長は、会長を補佐し、会長に事故あるとき、又は会長が欠けたときは、その職務を代
理する。

（会議）

第 12 条 審議会は、会長が招集し、会長は、会議の議長となる。

2 審議会は、委員の 2 分の 1 以上の出席がなければ開くことができないものとし、審議会の議
事は、出席委員の過半数をもって決し、可否同数のときは、議長の決するところによる。

協議

(1) 令和3年度市民センター利用状況及び事業報告について

《新型コロナウイルス感染症対策における市民センターの運営状況》

◎各種宣言等に伴う施設利用制限のまとめ

期日	国・県・市の宣言等	市民センター対応
令和3年2月8日～		使用再開
5月4日～12日	県感染拡大市町村（水戸市）指定	夜間使用中止
～5月19日	〃 指定延長	夜間使用中止延長
～5月26日	〃 指定再延長	夜間使用中止再延長 （歌謡・カラオケ・コーラス等 マスク着用のうえ活動）
5月27日～	〃 解除	夜間使用中止解除
8月7日～	県独自緊急事態宣言	休日・夜間使用中止
8月8日～	まん延防止等重点措置（茨城県）	
8月18日～31日	県独自非常事態宣言	全面使用中止
8月20日 ～9月12日	国緊急事態宣言（茨城県）	全面使用中止延長
～9月26日	県独自非常事態宣言延長	全面使用中止延長
～9月30日	国緊急事態宣言延長（茨城県）	全面使用中止延長
～9月19日	県独自非常事態宣言前倒し解除	
10月1日～	国緊急事態宣言解除（茨城県）	全面使用中止解除
令和4年1月27日～	まん延防止等重点措置（茨城県）	土日祝日・夜間、歌謡・カラオケ・コーラス等使用、調理室使用、若年層使用の中止
～2月20日	まん延防止等重点措置（茨城県） 解除	制限解除（各種感染対策を講じて）

※ 逐次新たな指定，指示，方針等に基づき適宜対応中

◎市民センターにおける感染症対策及び支援策等

- ・職員マスク積極的着用
- ・職員在宅勤務の実施による出勤者削減
- ・職員行動履歴
- ・市業務継続計画に基づく優先業務の確認
- ・職員ワクチン接種推奨

- ・換気, 手指消毒の配置, 3密にならない利用等注意喚起
- ・いばらきアマビエちゃん利用促進
- ・国・県・市による協力金等各種支援制度への対応
- ・ワクチン接種に係る市情報及び申請書等の掲出, 配置等
その他各種ガイドライン, 国・県・市対策本部の指示事項による対応
- ・保健所応援体制 (市民センター所長が保健所勤務を兼務する)

○利用状況

※ 別添資料1「令和3年度市民センター利用状況」参照

※ 前年度からの減少の要因

- ・新型コロナウイルス感染拡大防止のため市民センター使用制限
- ・自粛要請及び感染に対する不安からの使用自粛, 各種団体活動の縮小

※ 利用団体登録数の推移

令和2年度：38団体 (令和3年3月31日)

令和3年度：33団体 (令和4年3月31日) (※前回会議資料修正)

○事業報告

① 地域コミュニティ活動の推進

ア 渡里住民の会ほか地域活動団体等の支援

【渡里住民の会】

- 会議 (総会 (書面決議) その他各部会会議) への出席, 支援及び町内会長等事務支援
- 各種事業への共催, 支援

(安全防災部)

- ・部会出席, 防災倉庫整理点検, 防災資機材の購入

(スポーツレクリエーション部)

- ・第42回北部ブロック春季球技大会 (6月13日) 【中止】
- ・第20回渡里スポーツ・レクリエーション大会 (6月27日) 【中止】
- ・渡里地区お父さんソフトボール大会 (7月11日 2チーム参加)

- ・第43回北部ブロック秋季球技大会（11月14日）【中止】
- ・渡里地区歩く会（11月23日 渡里湧水群, 旧芦山浄水場方面 85人参加）
- ・渡里地区ソフトバレーボール大会（2月6日）【中止】

（生活環境部）

- ・花苗（ベゴニア）配布（5月25日）
- ・花苗（サルビア, マリーゴールド2種）配布（6月23日）
- ・那珂川クリーン作戦（7月4日）【中止】
- ・花壇コンクール 審査（7月5日）, 表彰
- ・渡里地区一斉清掃（8月1日）
- ・花苗（パンジー）配布（3月8日）

（生涯学習部）

- ・文化講演会（10月24日）【中止】
- ・しめ飾りづくり教室（12月19日 参加 24名）
- ・水戸郷土かるた大会（1月16日）（地区子連主催）

（実行委員会）

- ・市民運動会（10月10日）【中止】
- ・ふれあい渡里まつり（12月5日）

【社会福祉協議会渡里支部】

- 会議（総会（書面決議））等出席
- 敬老会（9月18日式典【中止】 記念品配布）事業協力
- その他会費, 共同募金関係等事務支援

その他各種団体（地区子ども会育成連合会, 第五中育成会, 女性会, 女性防火クラブ, 高齢者クラブ等）の事業支援及び協力

イ 渡里小学校, 第五中学校への協力, 共催

- 学校運営協議会への参加協力
- ふれあい奉仕作業（6月10日, 11月25日 住民の会ほか各種団体協力）
- その他学校行事への参加協力

② 生涯学習活動の推進

ア 定期講座

講座名	講師氏名	曜日	定員	受講人数
書道	小林 一夫	1・3月曜 PM	20	8
太極拳	大内 和枝	2・4月曜 PM	30	21
にこやか卓球	阿久津しげ子	1・3火曜 AM	24	21
絵手紙	友部 久美子	1・3火曜 AM	25	22
華道	鈴木 詩子	1・3火曜 AM	15	10
スポーツ吹矢 1	小林 一夫	2・4火曜 AM	20	19
園芸	渡辺 達也	2火曜 PM	23	19
俳句	笠原 壮介	1火・3水曜 PM	20	10
空手	中根 淳一	1・2火曜夜間	36	23
卓球	阿久津しげ子	1・3水曜 AM	28	25
ダンススポーツ A	須田 美代子	1・3水曜夜間	15	14
ビューティー&ストレッチ	山家 美江子	2・4水曜 AM	20	13
ペン習字	阿久津 典子	1・4水曜 PM	20	15
裏千家茶道	寺門 宗富	1・3木曜 PM	13	7
スポーツ吹矢 2	小林 一夫	1・3金曜 AM	23	16
骨盤体操	根本 貴世子	1・3金曜 AM	15	9
スポーツダンス B	作山 清	2・4金曜 PM	20	16
ヨガ	大町 美智子	1・3土曜 AM	30	29
歌謡	金沢 はるみ	1・3土曜 PM	40	16
ふれあい渡里太鼓	大和田ひろみ	2・4土曜 PM	30	29
男子料理		奇数3土曜 AM	12	11
囲碁		1日曜 AMPM	13	13

イ その他短期講座

○ことぶき大学【高齢者教育】

対象：地区内 60 歳以上高齢者（高齢者クラブと連携）

※ 各回個別案内による開催

期 日	内 容	参加人数
11月10日(水)	移動学習(笠間市方面) ろくろ・手ひねり体験(大津晃窯) 筑波海軍航空隊記念館, 道の駅かさま	21名

9月27日(月) →2月3日(木)	講話「新時代をかしこく生きる」 講師 市消費生活センター 田山知賀子	【中止】
2月14日(月)	体験「ポッチャを体験しよう」 講師 県ポッチャ協会 横山 猛	【中止】

○渡里ふれあい学級【家庭教育学級】

対象：渡里幼稚園保護者（渡里幼稚園と連携）

※ 各回個別案内による開催

期 日	内 容	参加人数
6月17日(木)	開級式 「骨盤ストレッチ」講師 根本貴世子	【中止】
10月14日(木)	「ハーバリウム」講師 倉田栄子	26名
12月13日(月)	「ブッダナッツ」講師 倉田栄子	25名

○子ども教室【青少年教育】

対象：渡里小児童

期 日	内 容	参加人数
8月4(水)・6日(金)	夏休み子ども教室「絵画」	10名
8月18(水)・20日(金)	講師 佐々木弥生	【中止】
11月28日(日)	親子ふれあいチャレンジウォーク ヤマネ&リリースクエア連携	【中止】
1月7日(金)	冬休み子ども教室「書初め教室」 講師 小林一夫	2名

○女性学級【女性教育】

対象：地区内一般成人女性（渡里女性会と連携）

※ 各回個別案内による開催

期 日	内 容	参加人数
9月2日(木) →9月16日(木) →11月22日(月)	開級式 マスクチャーム作り 講師 田中美加	【延期】 【再延期】 20名
10月13日(水)	移動学習「えこみっと（水戸市清掃工場）見学	19名
11月11日(木)	「ビューティー&ストレッチ」 講師 山家美江子	10名

○味噌づくり教室【一般成人講座】【中止】（3月9日）

講師 秋葉糀味噌醸造株式会社 秋葉 節夫

参加者 20名

○「はじめてのスマホ体験講座」【一般教養講座（高齢者対象）】（1月24日）

主催 ひと好文カレッジ, 情報政策課

会場 渡里市民センター

講師 スマートフォンアドバイザー（通信事業者認定講師）

参加者 15名

ウ 家庭教育強化事業

○講話「子どもとのかかわり」（渡里小新入生説明会時）（1月28日）【中止】

講師 鈴木一司

○「ママのためのヘルスケア」（3月14日）【中止】

講師 平岡留理子（渡里幼稚園教頭）

未就園児の保護者を対象とした講話、講師とのジョイント体験談、フリートーク など

エ 定期講座代表者会議

○1月14日

③ その他

ア わたり子育て広場

第2・4金曜日 10:00～11:30

子育て広場 月別利用者数

月	4月		5月		6月		7月		8月		9月		10月		11月		12月		1月		2月		3月		計		
日	9	23	14	28	11	25	9		27		10	24	8	22	12	26	10	24	14	28	11	25	11	25			
ボランティア	13	10	15	11	12	12	14	/	/	/	/	/	13	11	13	12	10	11	10	/	/	/			9	10	186
子・保護者	11	20	16	23	27	14	15	/	/	/	/	/	19	15	10	22	21	24	15	/	/	/			10	15	277
計	24	30	31	34	39	26	29	0	0	0	0	0	32	26	23	34	31	35	25	0	0	0	19	25	463		

イ 利用団体一斉清掃 【中止】

ウ 災害等への対応

○大雨・台風等水害、地震等災害に係る避難所の開設

- ・台風8号(7月26日) : 自主避難1名
 - ・台風16号(9月30日) : 自主避難なし
 - ・3月16日23時36分発生 福島県沖地震(震度5弱) : 避難者なし
- ※ 市民センターは「避難行動要支援者(災害時要配慮者)」用避難所となる

エ その他施設環境及び部屋貸しについて

- 夜間の音がでる利用を制限しており、近隣住民からの騒音の苦情等は現在のところない。
- 各所修繕(外構樹木伐採, 事務室エアコン, 漏水, 管理カメラ)

(2) 令和4年度市民センター運営方針及び重点目標について

※ 別添資料2「令和4年度水戸市市民センター運営方針及び重点目標」参照

(3) 令和4年度市民センター事業計画並びに関連事業について

① 地域コミュニティ活動の推進

渡里住民の会, 各町内会・自治会, 市社会福祉協議会渡里支部, 渡里学区子ども会育成連合会, 渡里小 PTA, 第五中 PTA, 第五中育成会, 女性会, 女性防火クラブ, 高齢者クラブその他社会教育団体や地域団体に対する協力・支援を行う。

その他各種団体相互の連携に関する事項並びに各種実行委員会を設置する事業（市民運動会, ふれあいまつり等）に関する協力・支援を行う。

② 生涯学習活動の推進

※ 各講座の開催にあたっては, 新型コロナウイルス感染拡大の状況や, 国・県・市が発する活動自粛要請及び市が決定する市民センターの使用制限等を踏まえ, 開催の中止や延期, 参加者数や活動内容の制限などの措置をとることもある。

※ 別添資料3「令和4年度渡里市民センター定期講座募集チラシ」参照

ア 定期講座

講座名	講師氏名	曜日	定員	募集	受講人数
書道	小林 一夫	1・3月曜 PM	20	12	9
太極拳	大内 和枝	2・4月曜 PM	30	14	19
にこやか卓球	阿久津しげ子	1・3火曜 AM	23	3	22
絵手紙	友部 久美子	1・3火曜 AM	25	4	21
華道	鈴木 詩子	1・3火曜 AM	15	5	10
スポーツ吹矢1	小林 一夫	2・4火曜 AM	23	4	17
園芸	渡辺 達也	2火曜 PM	23	4	20
俳句	笠原 壮介	1火・3水曜 PM	20	11	9
卓球	阿久津しげ子	1・3水曜 AM	28	6	24
ダンススポーツA	須田 美代子	1・3水曜夜間	20	9	11
ビューティー&ストレッチ	山家 美江子	2・4水曜 AM	20	8	14
ペン習字	阿久津 典子	1・4水曜 PM	20	6	15

スポーツ吹矢 2	小林 一夫	1・3 金曜 AM	20	6	14
骨盤体操	根本 貴世子	1・3 金曜 AM	15	8	11
スポーツダンス B	作山 清	2・4 金曜 PM	20	3	17
ヨガ A	大町 美智子	1・3 土曜 AM	15	1	14
ヨガ B		2・4 土曜 AM	15	2	15
歌謡	金沢 はるみ	1・3 土曜 PM	25	9	16
ふれあい渡里太鼓	大和田ひろみ	2・4 土曜 PM	25	2	23
男子料理	/	奇数 3 土曜 AM	15	7	7
囲碁		1 日曜 AMPM 3 水曜 AMPM	15	7	9

※受講人数は令和4年度開講時の人数

イ その他短期講座

a ことぶき大学【高齢者教育】(高齢者クラブとの連携事業)

「高齢者の生きがい、仲間づくりを推進するとともに、現代的知識の向上を図り、幅広い交流を通し明るく楽しい社会生活を送ることを目的とする。」

対象：地区内 60 歳以上高齢者 3 回シリーズ 定員 30 名程度

期 日	内 容	参加予定人数
9月15日	講話「徳川斉昭と藤田東湖」 講師 茨城大学名誉教授 鈴木暎一	30 名程度
10月(未定)	レクリエーション(ポッチャ) 講師 茨城県ポッチャ協会 横山 猛	30 名程度
11月1日	移動学習 日立市方面 (日立オリジンパーク及び常陸那珂港見学)	検討中

b 渡里ふれあい学級【家庭教育学級】(渡里幼稚園との連携事業)

「都市化・少子化が進展し、家庭をとりまく社会環境が著しく変化していくなか、子どもたちの健やかな成長のため、保護者同士が共に考え、学ぶ機会として講座を開設し、家庭教育向上の一助とする。」

対象：渡里幼稚園保護者 各回個別案内による開催

期 日	内 容	参加予定人数
7月7日(木)	「リラックスヨガ」講師 浅野弥登美	25
9月26日(月)	「ミニスワッグ」講師 倉田栄子	30
12月12日(月)	「しめ飾り」講師 倉田栄子	30

c 子ども教室【青少年教育】

対象：渡里小学校児童 各回個別案内による開催

期 日	内 容	参加予定人数
8月1日(月)	夏休み子ども教室「絵画」A・B 講師 佐々木弥生	A・B各10
1月(未定)	冬休み子ども教室「書初め」 講師 小林一夫	10 (予定)

※ その他小学校夏季及び冬季休業期間中ほかの単発事業を検討中

d 女性学級【女性教育】(渡里女性会と連携事業)

「急激な社会環境の変化の中で、生涯学習の一助として、女性の生きがいを見だし、健康で明るい家庭づくりと地域づくりに役立てるとともに、受講生相互の親睦と融和を図ることを目的とする。」

対象：地区内一般成人女性 4回シリーズ 定員 30名程度

期 日	内 容
8月30日(火)	「エシカル消費について」 講師 市消費生活センター長 田山知賀子
9月29日(木)	「ピラティス」 講師 岡田典子
10月12日(水)	移動学習 筑西市方面 (しもだて美術館, 真岡木綿機織り体験)
11月(期日未定)	「ブローチ作り」 講師 篠原孝子

e その他

・スマホ体験講座(1月12日)【新規】

これまで一部市セ(7カ所)を会場に、情報政策課と好文カレッジで主催し開催してきた。令和4年度から各市セとデジタルイノベーション課が共催し、市民センターの一般教養講座(高齢者対象)として開催する。

別途、引き続きデジタルイノベーション課と好文カレッジが主催する「応用編」講座の会場とする(調整中)。

・その他一般成人を対象とした各種単発講座を数回開催する。(味噌づくりなど)

ウ 家庭教育強化事業 ←「茨城県家庭教育を支援するための条例(平成28年)」

「幼少期の家庭教育は、その後の学校教育や社会生活において極めて有用であり、全ての教育の出発点であることから、市民センターにおいてもその重要性を鑑み、未就学児の保護者

が地域のなかで家庭教育についての学び，また保護者同士の交流により，各家庭が家庭教育に自主的に取り組むことができるよう支援する。」

対象：就学前乳幼児保護者

- ・講話（渡里小新入生説明会時で検討中 1月予定） 講師 未定
- ・その他子育て・家庭教育に関する相談，保護者交流事業を検討中

期 日	内 容	参加予定人数
1月 期日未定	渡里小新入生説明会時で検討中 内容・講師 未定	検討中
その他 子育て・家庭教育に関する相談，保護者交流事業を検討中		

エ 北部ブロック家庭教育強化事業

- ・輪番により北部ブロック内別市民センターで検討

③ その他

- ア 子育て広場（子ども課）（継続）【毎月第2・4金曜日 月2回】
- イ 元気アップ・ステップ運動教室（高齢福祉課）（継続）【毎月第1・3・5月曜日 月2回】
- ウ シルバーリハビリ教室（高齢福祉課）（継続）【毎月第4木曜日 月1回】
- エ いきいき健康クラブ（保健推進員）（継続）【毎月第1・3金曜日 月2回】

(4) その他

① 「土のうステーション」の設置

100袋格納 持ち出しに特段の申請や許可は必要なし 返却の必要もない
渡里地区においては，その他台渡里公民館にも設置済

② 子どもの居場所確保に関する取り組み

4市民センターで試験的に実施→今後全市民センターへ拡充予定あり

③ その他 市民センター事務に係る情報提供

令和3年度 渡里市民センター利用状況

資料1

1 団体別利用状況

	市民向け		社会教育団体		市		県		その他		合計	
	件数	人数	件数	人数	件数	人数	件数	人数	件数	人数	件数	人数
4月	33	471	6	65	13	155	0	0	38	416	90	1,107
5月	33	409	10	119	6	83	0	0	26	243	75	854
6月	37	488	7	126	5	71	0	0	33	374	82	1,059
7月	38	465	11	200	4	41	0	0	38	396	91	1,102
8月	15	172	1	15	3	154	0	0	10	122	29	463
9月	0	0	0	0	0	0	0	0	0	0	0	0
10月	40	529	11	169	10	255	0	0	31	298	92	1,251
11月	41	531	11	104	12	157	0	0	38	411	102	1,203
12月	41	602	13	172	7	186	0	0	29	277	90	1,237
1月	36	450	6	100	6	162	0	0	26	229	74	941
2月	22	241	3	32	8	380	0	0	12	106	45	759
3月	36	459	11	160	6	142	0	0	37	292	90	1,053
合計	372	4,817	90	1,262	80	1,786	0	0	318	3,164	860	11,029
前年度 (4月～1月)	217	2,834	63	1,112	34	670	0	0	201	1,874	515	6,490
前年度 (4月～3月)	278	3,627	77	1,361	47	1,204	0	0	263	2,485	665	8,677

2 部屋別利用状況

	ホール		会議室		和室		調理室		図書室		合計	
	件数	人数	件数	人数	件数	人数	件数	人数	件数	人数	件数	人数
4月	44	654	21	172	23	266	2	15	0	0	90	1,107
5月	38	480	18	160	18	199	1	15	0	0	75	854
6月	47	656	15	161	19	228	1	14	0	0	82	1,059
7月	47	663	18	175	22	229	4	35	0	0	91	1,102
8月	16	353	8	71	5	39	0	0	0	0	29	463
9月	0	0	0	0	0	0	0	0	0	0	0	0
10月	45	627	23	336	23	285	1	3	0	0	92	1,251
11月	55	750	24	219	19	193	4	41	0	0	102	1,203
12月	47	786	20	214	20	222	3	15	0	0	90	1,237
1月	42	641	14	125	17	168	1	7	0	0	74	941
2月	18	516	12	111	15	132	0	0	0	0	45	759
3月	47	637	20	204	21	198	2	14	0	0	90	1,053
合計	446	6,763	193	1,948	202	2,159	19	159	0	0	860	11,029
前年度 (4月～1月)	273	4,066	121	1,126	109	1,198	12	100	0	0	515	6,490
前年度 (4月～3月)	352	5,471	153	1,466	147	1,635	13	105	0	0	665	8,677

3 利用人員累計

	4月	5月	6月	7月	8月	9月	10月	11月	12月	1月	2月	3月	合計
館内	1,107	854	1,059	1,102	463	0	1,251	1,203	1,237	941	759	1,053	11,029
館外	0	0	135	0	0	0	52	58	300	0	0	0	545
合計	1,107	854	1,194	1,102	463	0	1,303	1,261	1,537	941	759	1,053	11,574
前年度 (4月～1月)	17	0	721	1,119	296	627	967	993	1,505	324	0	0	6,569
前年度 (4月～3月)	17	0	721	1,119	296	627	967	993	1,505	324	598	1,589	8,756

令和3年度部屋別利用件数の推移

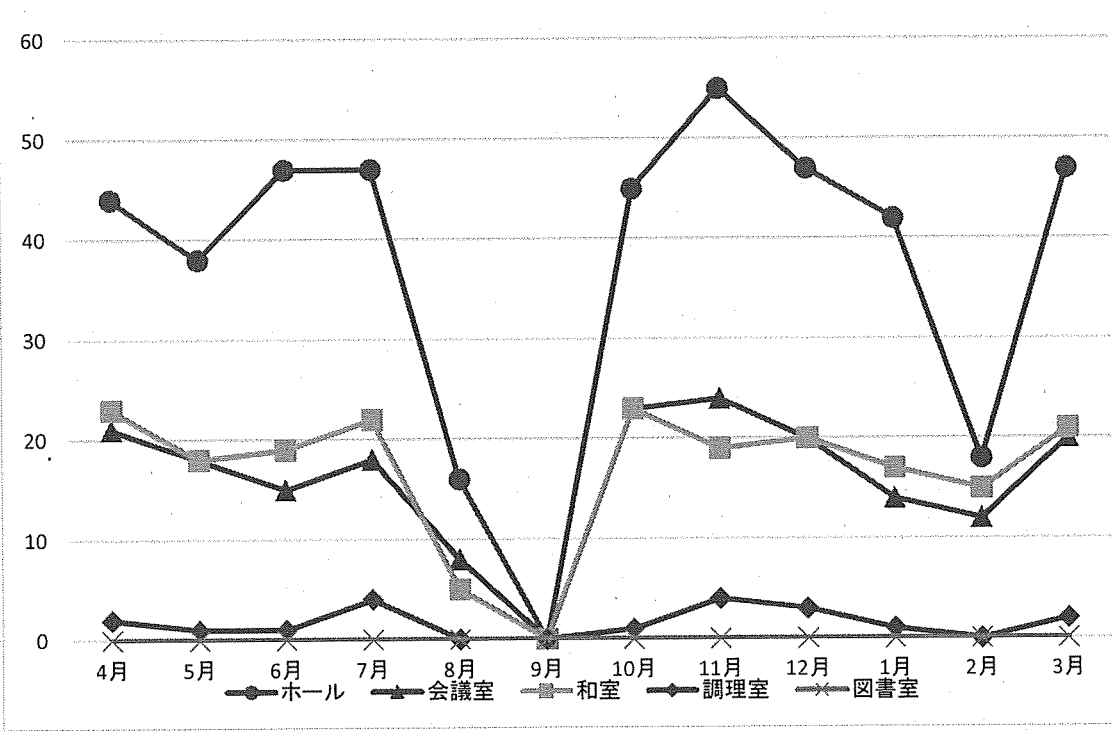

年度別利用件数の比較

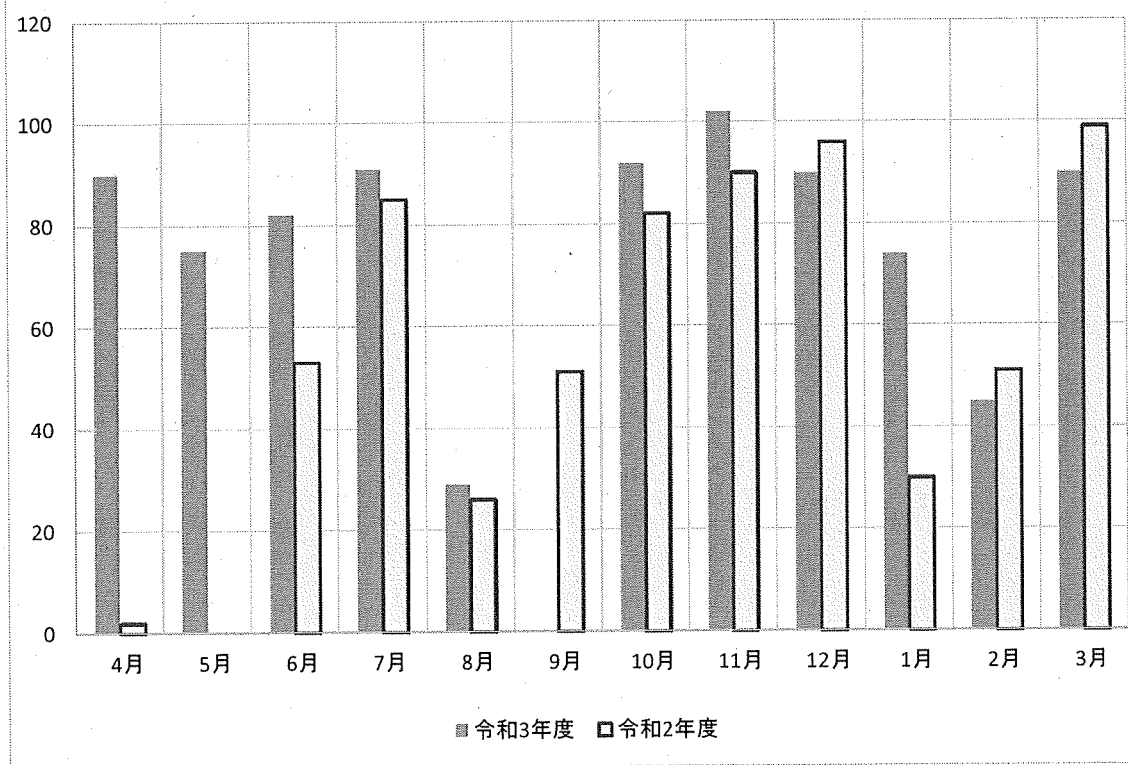

令和3年4月～令和4年3月合計

利用団体別集計

区分 時間帯	市民センター		社会教育団体		市		県		その他		合計	
	件数	人数	件数	人数	件数	人数	件数	人数	件数	人数	件数	人数
午前	191	2,646	45	656	44	522	0	0	149	1,382	429	5,206
午後	152	1,820	17	291	29	879	0	0	119	1,361	317	4,351
夜間	19	288	22	235	3	49	0	0	35	315	79	887
午前～午後	10	63	6	80	4	336	0	0	4	32	24	511
午後～夜間	0	0	0	0	0	0	0	0	11	74	11	74
午前～夜間	0	0	0	0	0	0	0	0	0	0	0	0
合計	372	4,817	90	1,262	80	1,786	0	0	318	3,164	860	11,029

曜日別集計

区分 時間帯	月曜		火曜		水曜		木曜		金曜		土曜		日曜		合計	
	件数	人数	件数	人数	件数	人数	件数	人数	件数	人数	件数	人数	件数	人数	件数	人数
午前	71	760	78	1,171	69	840	31	299	81	891	84	1,057	15	188	429	5,206
午後	50	547	35	644	63	879	32	383	77	1,051	47	648	13	199	317	4,351
夜間	17	195	29	370	9	93	9	77	13	135	1	9	1	8	79	887
午前～午後	3	28	3	33	1	8	4	191	2	168	0	0	11	83	24	511
午後～夜間	0	0	10	59	0	0	0	0	1	15	0	0	0	0	11	74
午前～夜間	0	0	0	0	0	0	0	0	0	0	0	0	0	0	0	0
合計	141	1,530	155	2,277	142	1,820	76	950	174	2,260	132	1,714	40	478	860	11,029

図書室等利用状況

令和3年度 (R3. 4月~R4. 3月)

月	4月	5月	6月	7月	8月	9月	10月	11月	12月	1月	2月	3月	計
冊数	0	0	0	18	4	13	8	8	0	6	1	0	58
人数	0	0	0	4	3	6	3	3	0	1	1	0	21

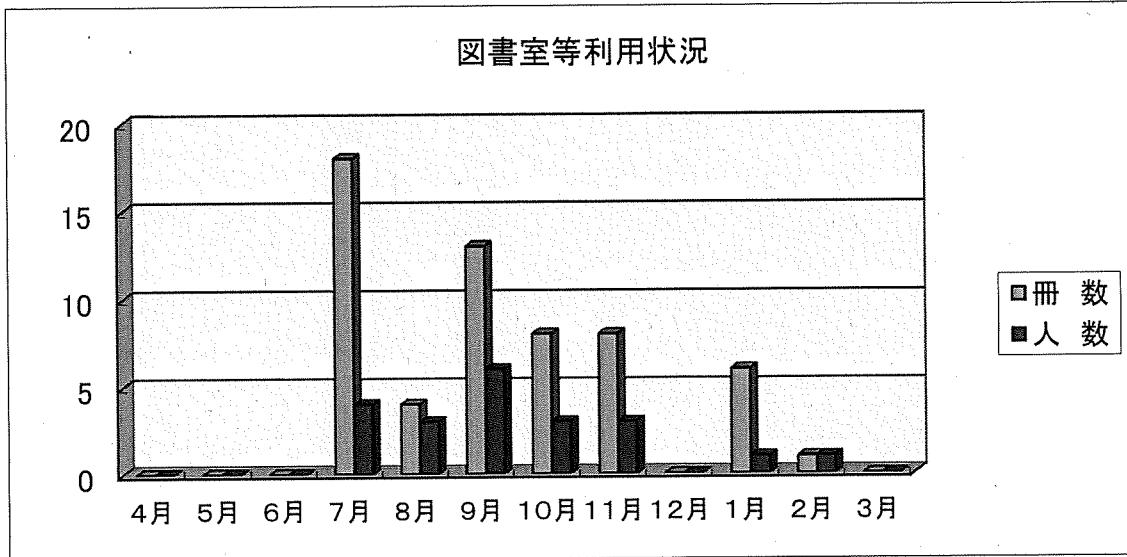

図書室等利用状況

令和2年度 (R2. 4月~R3. 3月)

月	4月	5月	6月	7月	8月	9月	10月	11月	12月	1月	2月	3月	計
冊数	0	0	9	11	0	10	1	6	0	0	0	0	37
人数	0	0	2	2	0	2	1	3	0	0	0	0	10

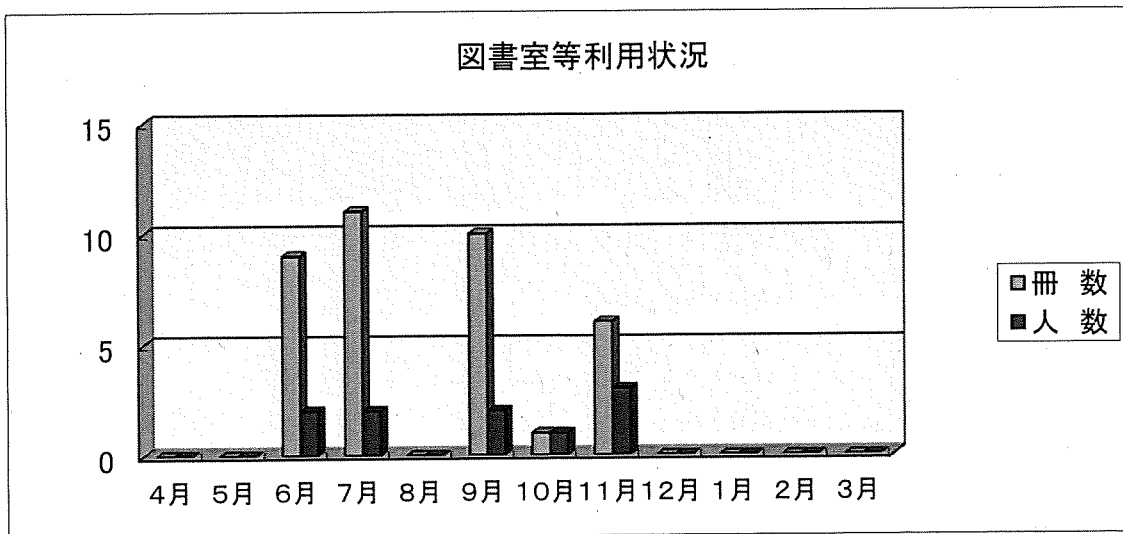

R3年度 定期講座月別利用状況 (R4.3.31現在)

番号	クラブ名	R3 スタート人数		4月		5月		6月		7月		8月		9月		10月		11月		12月		1月		2月		3月		計		1回平均 利用人数	R3 最終受講 人数
		回数	人数	回数	人数	回数	人数	回数	人数	回数	人数	回数	人数	回数	人数	回数	人数	回数	人数	回数	人数	回数	人数	回数	人数	回数	人数	回数	人数		
1	書道	2	17	2	13	2	17	2	17	2	17	2	16	0	0	2	17	2	18	2	17	2	15	2	18	2	18	22	168	7.6	9
2	太極拳	2	42	2	39	2	31	2	24	2	24	2	0	0	0	2	25	2	29	2	25	2	23	2	20	2	22	20	242	12.1	20
3	にこやか卓球	2	33	2	32	2	27	2	42	2	42	2	40	0	0	2	39	2	31	2	39	2	38	0	0	2	5	20	290	14.5	22
4	絵手紙	2	43	2	25	2	35	2	36	2	36	2	0	0	0	2	33	2	35	2	33	2	32	2	29	2	34	20	296	14.8	21
5	華道	1	11	1	11	2	20	2	20	2	20	2	0	0	0	1	11	2	20	2	11	1	9	2	20	2	21	16	154	9.6	10
6	スポーツ 吹矢1	2	33	2	35	2	34	2	34	2	34	2	0	0	0	2	34	2	32	2	30	2	32	1	12	2	32	19	271	14.3	19
7	園芸	1	20	1	16	1	19	1	12	1	12	1	0	0	0	1	17	1	18	1	17	1	19	1	13	1	19	10	154	15.4	20
8	俳句	2	11	2	11	2	15	2	17	2	17	1	8	0	0	2	17	2	16	2	17	1	9	2	13	2	14	20	136	6.8	9
9	空手	2	37	2	19	2	32	2	23	2	23	2	34	0	0	2	23	2	31	2	26	2	25	0	0	2	23	20	249	12.5	22
10	卓球	2	42	2	42	2	49	2	40	2	40	2	22	0	0	2	46	2	45	2	46	2	44	2	40	2	45	21	397	18.9	25
11	ダンス スポーツA	0	0	0	0	0	0	0	0	0	0	0	0	0	0	0	1	8	2	13	1	8	1	8	0	0	0	4	29	7.3	10
12	ヒューティ &ストレッチ	0	0	2	22	2	6	2	19	2	19	2	0	0	0	2	21	2	24	2	21	2	17	2	20	2	20	18	171	9.5	13
13	ペン習字	2	29	2	25	2	31	2	29	2	29	2	13	0	0	2	25	2	27	2	25	2	25	2	24	2	23	21	250	11.9	15
14	茶道 (裏千家)	0	0	0	0	0	0	0	0	0	0	0	0	0	0	1	5	1	5	1	5	1	6	0	0	0	0	4	23	5.8	6
15	スポーツ 吹矢2	2	23	2	24	2	25	2	0	2	0	2	0	0	0	0	2	25	2	28	2	17	2	17	0	0	2	16	164	10.3	15
16	骨盤体操	2	18	2	16	2	18	2	14	2	14	2	7	0	0	2	10	2	10	2	10	1	8	2	10	1	6	18	116	6.4	8
17	ダンス スポーツB	1	16	2	26	2	29	2	31	2	31	2	0	0	0	2	16	2	32	2	16	1	14	0	0	0	2	15	210	14.0	18
18	ヨガ	2	29	2	20	2	27	2	29	2	29	2	0	0	0	2	14	2	24	2	14	2	21	0	0	2	21	17	181	10.6	29
19	歌謡	2	30	2	28	2	29	2	28	2	28	2	0	0	0	2	28	2	30	2	26	1	14	0	0	2	32	17	218	12.8	16
20	ふれあい 渡里太鼓	1	18	0	0	2	18	2	25	2	25	2	0	0	0	2	29	2	28	2	29	2	35	0	0	2	22	15	184	12.3	29
21	男子料理	1	7	0	0	0	0	0	0	0	0	0	0	0	0	0	0	1	8	0	0	1	7	0	0	1	5	5	28	5.6	11
22	囲碁	1	6	1	5	1	6	1	7	1	7	1	7	0	0	1	7	1	7	1	7	1	7	1	6	1	7	11	64	5.8	15
	計	32	465	33	409	36	468	37	454	11	147	0	0	0	0	35	455	40	508	34	448	34	425	21	225	36	424	349	3995	11.4	362

運 営 方 針

近年、人口減少社会や超高齢社会の到来をはじめ、都市化の進展、価値観の多様化、生活圏の拡大など、市民を取り巻く状況は大きく変化している。

こうした状況にあっても、市民が安心して暮らし、幸せを感じられる豊かな地域を形成していくためには、今後ますます地域コミュニティ活動と生涯学習活動の推進が必要となる。

市民センターにおいては、コロナ禍における感染症対策を徹底した上で、地域コミュニティ活動の拠点として、その継続や発展に向けた支援に努めるとともに、生涯学習活動の拠点として、その充実や成果を生かす環境づくりに努める。また、東日本大震災や令和元年東日本台風での経験を踏まえ、地域防災活動の拠点としての機能充実を図っていくものとする。

重 点 目 標

1 地域コミュニティ活動の推進

(1) 地域コミュニティ活動の活性化

- ア 地域自らが地域の将来像や課題を共有し、特色のある地域づくりや課題の解決を進めることができるよう、地域コミュニティプランの実現に向けた取組への支援を促進し、住みよいまちづくり推進協議会を中心とした自主的な活動を推進する。
- イ 各種コミュニティ団体等の活動を支援するとともに、NPO等との連携を促進しながら、よりよい地域づくりに向けた情報の共有化を進めるなど、地域コミュニティ推進体制の充実、連携強化を図る。
- ウ 町内会・自治会への参加意識や自治意識の高揚を図るため、地域団体や関係機関と連携強化を図り、地域コミュニティ活動内容を積極的に発信するとともに、地区会の基盤である町内会・自治会の加入率の向上に努める。特に水戸市住みよいまちづくり推進協議会との協働により、「みと町内会・自治会カード」事業の更なる魅力の向上を図る。
- エ 市民自らが意欲を持って地域活動に参加できるよう、一人一役運動を進めるほか、人材育成のための研修会を通して、地域を支えるリーダーづくりを推進する。

(2) 地域コミュニティ活動環境の充実

市民センターにおける様々な活動環境の一層の充実に向け、施設の利用状況や地域の実情等にあわせたコミュニティルームの積極的な利用を促進するとともに、長寿命化型改修の実施及び施設の利用者数や周辺状況等を踏まえつつ狭あい駐車場の解消に努める。

(3) 地域防災活動との連携

災害発生時の初動対応については、地域における防災組織が重要な役割を担うものであることから、平常時より、地域での防災訓練への支援、地域における災害リスクや連絡体制の確認を行うなど、地域における防災組織との連携を図る。

2 生涯学習活動の推進

(1) 学習機会の充実

生涯学習活動の拠点施設である市民センターにおいては、どのような状況下でも学びを止めることなく、「個人の要望」する学習による生きがいを進めるとともに、家庭教育への支援や青少年の健全育成、少子・高齢化への対応などの「社会の要請」に応じた現代的課題を取り扱った学習機会を提供する。

そのため、水戸市における生涯学習事業を総称した「みと弘道館大学」に位置付けた、一般教養講座や定期講座を開催するとともに、みと好文カレッジにおける事業を活用しながら、市民のライフスタイルに定着し、生涯にわたって学び続けることができるよう、学習機会の充実に努める。

ア 市民ニーズを捉えた学習機会の提供

市民の学習ニーズを把握し、健康で生きがいのある充実した人生を送ることができるよう、生涯学習のきっかけづくりを図るとともに、それぞれの世代に合った学習機会の提供に努める。

イ 現代的課題を取り扱った講座の開催

変化の激しい社会情勢に対応していくため、成人学級、高齢者学級等の講座に現代的課題を取り扱ったテーマを組み入れるなどの手法により、地域課題を主体的に捉える学習機会の充実に努める。特に、デジタル・デバイド解消のため、高齢者等に向けたICTリテラシーを身につける講座の充実に努める。

また、地域団体と市民センターが一体となった協働事業を積極的に展開する。

ウ 家庭教育や子育てを支援する講座等の開催

家庭は、子どもが基本的な生活習慣、生活能力、人に対する信頼感、豊かな情操、思いやりや善悪の判断、自立心や自制心、社会的なマナーなどを身につける上で重要な役割があることから、家庭教育について考える機会を提供するため、学校等における家庭教育学級や家庭教育講演会を開催する。

また、未就園児の保護者が家庭教育について学び、各家庭が家庭教育に自主的に取り組むことができるよう支援するため、家庭教育強化事業を実施する。

(2) 学習の成果を生かす環境づくり

生涯学習の成果がボランティア活動や地域づくりに生かせるよう、地域人材の発掘・育成を行い、地域の活性化や特色あるまちづくりに生かしていくための環境づくりを進める。

ア 地域資源の活用推進

市内には、歴史的な資産や史跡をはじめ博物館、歴史館などの文化施設、学校や大学などの物的資源やそれぞれの施設に所属する職員などの人的資源があり、豊かな地域資源に恵まれている。このような地域にある資源を活用した事業を開催するとともに、生涯学習の振興に取り組む機関や団体との連携を図りながら、地域資源の有効活用を推進する。

イ 学習の成果を発表する場の創出

市民センターを会場に開催している講座の展示会や発表会など、生涯学習の成果を発表する場を創出することにより、学習者同士や参加者との交流を拡大させ、新たなネット

ワーク構築に努める。

ウ 学習の成果を地域活動に生かす仕組みづくり

生涯学習の成果をボランティア活動や地域活動に生かすことが、地域の活性化に大いに役立つものと期待されている。市民センターで学んだ市民が、その成果を地域コミュニティ活動につなげられるよう、人材の育成と活用に努める。

エ 事業評価に基づく事業の推進

市民センターの講座や事業に参加した市民が日常生活の中で生涯学習の成果をどのように生かし、また、地域の中でどれだけ活動に関わっているのかなど、事業の成果を検証することが求められている。

市民センターにおいては、実施した講座や事業について自己評価を行うとともに、自己評価をもとに、運営審議会等第三者機関による検証を行い、効果的な事業運営を図る。

(3) 家庭・地域・学校の連携の強化

家庭・地域・学校が目標や課題を共有し、それぞれが連携して対応策について取り組む体制を構築し、地域社会全体の教育力の向上を図ることができるよう、市民センターにおいては、それぞれをつなぎ結ぶ地域拠点施設としての機能充実に努める。

ア 次代を担う子どもたちの「生きる力」を育む

地域、学校と連携を図りながら、様々な形で異なる世代での交流や大人と接する事業など、子どもたちが地域活動に参加する場を提供し、地域社会全体で次代を担う子どもたちの「生きる力」を育む活動の推進に努める。

イ 社会全体で支える家庭教育

子どもたちが健全に成長していくためには、良好な家庭環境や社会環境を整える必要がある。そのために、家庭の教育力の向上だけでなく、地域の人的資源を子育て支援事業や学校活動支援事業に活用し、家庭教育を地域社会全体で支える仕組みづくりに努める。

令和4年度 渡里市民センター

定期講座受講生募集

見学・体験
お気軽に!!

【申込期間】 令和4年3月14日（月）～3月18日（金）
午前9時00分～午後5時00分

【申込方法】 ○ 渡里市民センターの窓口へ直接お申込みください。（先着順）
○ 電話・Faxでの受付はいたしません。

【会 費】 ○ 各講座の開講日に、会計担当者へ納入してください。
○ 受講者数により、会費に変更が生じる場合があります。
○ 原則として、途中退会による返金はできません。
○ 教材費・材料費は、別途負担になります。

【その他】 ○ 開催に当たって、事前の説明会や通知・連絡は行いません。
○ 開講日には、必ずご出席ください。
○ 開催日は、市及び地区行事等により変更になる場合があります。
・ 新型コロナウイルス感染対策として、マスクの着用、手指消毒等にご協力をお願いします。当日、体調不良の場合は、参加をご遠慮ください。

各講座の内容詳細については、裏面をご覧ください！

＊ わたり子育て広場 ＊
「こっこ」



～子育て経験者や子育て支援ボランティアが、
交流できる遊び場を開設しています～

対 象： 未就学児と保護者
開催日時： 毎月第2・第4金曜日
10:00～11:30
場 所： 渡里市民センター2階和室
利用料金： 無料（事前予約不要）

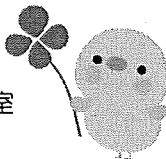

＊ 渡里市民センター
主催事業 ＊

ご参加を

◇ことぶき大学 ◇女性学級
◇子ども教室 ◇家庭教育学級
詳細は、その都度、回覧いたします。

＊ご注意＊

住民異動届出・印鑑登録・マイナンバーカード
に関する手続きは、行っておりません。

＊ 各種証明書交付のご案内 ＊（電送窓口）

戸籍・住民票・印鑑証明など証明書を発行しています

各種証明書の交付には、本人確認が必要です。

・ 運転免許証・マイナンバーカード・パスポートなどの官公庁による顔写真付きの身分証明書（1点）
・ 上記の身分証明書のない場合は、保険証・年金手帳・預金通帳・社員証・学生証など（2点以上必要）

印鑑証明書交付申請には、印鑑登録証（カード）が必要です。
代理人申請の場合は、委任状が必要になることもあります。

＊ 納税のご案内 ＊（収納窓口）

市県民税・国民健康保険税・固定資産税・
軽自動車税などの市税、し尿・介護保険・
後期高齢者医療保険料・学校給食費・農業
集落排水・墓地管理・市営住宅家賃等

必ず「納付書」をご持参ください

＊電送・収納窓口は平日のみ

土日、祝日、年末年始はお取り扱い
できません

お問い合わせ

水戸市渡里市民センター 〒310-0903 水戸市堀町466-7

電話/Fax 029-221-3873 月曜日～金曜日 8:30～17:15



開催期間 R4年4月～R5年3月

クラブ (自主運営)

クラブ名	開催曜日	時間	年会費	定員	募集人数	開講日	講師名	内容
書道	第1・3月	13:00～15:00	7,000×2回 (前・後期)	20	12	4/18	小林 一夫	初心者、大歓迎。年齢・性別、問いません。一緒に書道の世界を楽しみましょう。
太極拳	第2・4月	13:30～15:30	4,000×2回 (前・後期)	30	14	4/11	大内 和枝	いつまでも美しく、しなやかな心と体をつくりましょう。初心者大歓迎。
にこやか卓球	第1・3火	9:30～11:30	6,000/年	23	3	4/19	阿久津 しげ子	初心者の方でも大丈夫です。一緒に楽しい汗を流しましょう。
絵手紙	第1・3火	9:00～12:00	10,000/年	25	4	4/19	友部 久美子	色々なテーマで心つながる絵てがみを描いてみませんか。渡里郵便局に展示しています。
華道	第1・3火	10:00～12:00	10,000/年	15	5	4/19	鈴木 詩子	道具は用意してあります。どうぞお気軽においでください。
スポーツ吹矢1	第2・4火	9:00～12:00	6,000/年	23	4	4/12	小林 一夫	吹矢式呼吸法により、楽しみながら、健康の維持増進及びストレス解消等に役立ちます。
園芸	第2火	13:00～15:30	4,000/年	23	4	4/12	渡辺 達也	初心者歓迎。ラン、草花全般にわたり、育て方を学びます。咲かせる喜びを体験しませんか。
俳句	第1火 第3水	13:00～16:00	3,000×2回 (前・後期)	20	11	4/20	笠原 壮介	五七五だった17文字の短詩。四季の移ろい、心情を句にして、句会で互いに学びませんか。見学自由に。
卓球	第1・3水	9:00～12:00	6,000/年	28	6	4/20	阿久津 しげ子	生涯スポーツとして、楽しく学ぶことができます。
ダンススポーツA	第1・3水	14:00～16:00	無料	20	9	4/13	須田 美代子	ワルツ・タンゴ・ルンバなどをご一緒にどうぞ。初中級者歓迎。
ビューティー&ストレッチ	第2・4水	10:00～12:00	10,000/年	20	8	4/13	山家 美江子	美ボディとコロナウィルスへの抵抗力を！ゆるやかなストレッチと楽しい音楽と共に。
ペン習字	第1・4水	13:30～15:30	6,000×2回 (前・後期) 書道誌700/月	20	6	4/21	阿久津 典子	実用ペン習字と小筆の書き方も基礎から教えます。初心者大歓迎。
スポーツ吹矢2	第1・3金	9:00～12:00	6,000/年	20	6	4/15	小林 一夫	吹矢式呼吸法により健康の維持と増進に、ストレス解消にと、楽しみながら出来ます。
骨盤体操	第1・3金	10:00～11:30	5,000×2回 (前・後期)	15	8	4/15	根本 貴世子	骨盤周辺の筋肉を左右均等にし、腰痛・肩こり・冷えを改善します。
スポーツダンスB	第2・4金	13:30～15:30	1,000/月	20	3	4/22	作山 清	身も心も若返ります。優雅なリズムに乗って、楽しく過ごしましょう!!
ヨガ	第1・3(A) 第2・4(B)	土 9:30～12:00	5,000×2回 (前・後期)	(A)15 (B)15	1 2	4/16 4/9	大町 美智子	ヨガで楽しく心と体をリフレッシュ!
歌謡	第1・3土	15:30～17:40	10,000/年	25	9	4/16	金沢 はるみ	歌謡曲の良さを学んで明るく、楽しく交流しましょう。
ふれあい渡里太鼓	第2・4土	13:00～17:00	4,000×2回 (前・後期) 子ども3,000/年	25	2	4/9	大和田 ひろみ	見る側から演奏する側が変わって、和太鼓の魅力をより感じてみませんか。
男子料理	奇数月 第3	土 9:00～12:00	3,000/年 材料費1,000/毎回	12	5	4/16		男子でも料理が出来る自信をつける。
囲碁	第1日 第3水	9:30～16:00	500/月	15	7	4/20		脳が若返り、活性化します。

その他にも、楽しいサークルがたくさん活動されています♪ お気軽にお問合せください!

新型コロナウイルス感染拡大に係る施設使用の制限等により、講座を一時中止する場合があります