

水戸の教育

令和3年度版



みとちゃん

水戸市教育委員会



教育長
志田晴美



委員
(教育長職務代理者)
東小川昌夫



委員
富田教代



委員
篠崎和則



委員
丸山陽子

職名	氏名	就任年月日	期数	備考
教育長	志田晴美	令和元年12月27日	1期	行政経験者
委員 (教育長職務代理者)	東小川昌夫	平成26年10月1日	2期	元中学校長
委員	富田教代	平成28年7月1日	3期	大学教授
委員	篠崎和則	平成29年12月21日	1期	弁護士
委員	丸山陽子	令和元年10月4日	1期	医師

はじめに

本市の教育行政の推進にあたっては、知性にとみ、心身ともに健全で、調和のとれた人間の形成を目指し、水戸市教育施策大綱の基本理念に掲げる「水戸を愛し、世界で活躍できる人材の育成」を図るため、先人の教えである先見性や実践性、国際的な視野を念頭に置き、近世の教育遺産群として日本遺産に認定された弘道館の魁の精神を受け継ぐ文教の府にふさわしい、水戸ならではの魅力ある教育を推進しております。

ここに、「水戸の教育」を刊行いたしました。本市の教育行政の沿革と現況を御理解いただく上で御活用いただければ幸いです。

令和3年7月

水戸市教育委員会教育長 志田晴美

見川小学校



大手門・二の丸角櫓



目 次

教育行財政

水戸市教育施策大綱	1
教育委員会のあゆみ	2
令和3年度水戸市教育行政方針	10
教育委員会機構と職員数	24
令和3年度当初予算	26

学校教育

学校教育の振興	28
総合教育研究所	31
就学奨励	52
学校保健	54
学校安全	54
学校給食	56
学校施設	60

社会教育

生涯学習の推進	65
みと好文カレッジ	67
市民センターにおける生涯学習活動の推進	72
図書館	77
青少年教育の推進	82
青少年の健全育成	82
青少年の非行防止	84
少年自然の家	87
文化の継承と振興	90
歴史的資源の保全と活用	90
博物館	99
大塚農民館	102
大串貝塚ふれあい公園	103
内原郷土史義勇軍資料館	105
くれふしの里古墳公園	105

子ども・子育て支援

幼児教育・保育	106
総合的な放課後児童対策の推進	116
放課後児童健全育成事業	116
放課後子ども教室推進事業	117

資料

附属機関等一覧	118
水戸市立小中学校及び義務教育学校・幼稚園・ 保育所・認定こども園・社会教育施設位置図	121

教育目標 知性にとみ、心身ともに健全な風格をそなえた人間（水戸人）の形成につとめる

基本理念 水戸を愛し、世界で活躍できる人材の育成

水戸を愛し、世界で活躍できる人材の育成を図るため、先人の教えである先見性や実践性、国際的な視野を念頭に置き、近世の教育遺産群として日本遺産に認定された弘道館の魁の精神を受け継ぐ文教の府にふさわしい、水戸ならではの魅力ある教育を推進する。

基本的方向1 子どもをしっかりと育てる環境づくりの推進

基本目標1 人間としての基礎を育む家庭づくり

家庭において、親子などの深い情愛をもったふれあいを通して、社会的なマナーを身につけ、豊かな情操等を育てよう、子どもの健やかな育ちの基盤である家庭の教育力の向上を図ります。

基本目標2 安心で安全な地域づくり

地域住民によるボランティア活動等を通して、地域で子どもを守り育てる体制づくりに努めるとともに、放課後を含めて、安心して過ごせる環境を整備します。

基本目標3 子どもをしっかりと育てる学校づくり

子どもの心身の健やかな成長と発達を支援するため、安全で快適な教育環境の整備に努めるとともに、人間形成の上で重要な幼児期の教育を基盤として、地域の理解と参画を得ながら、より質の高い学校教育を推進します。さらに、中核市としての特色を生かした研修を実施し、教員の指導力や資質の向上を図るとともに、誇りや生きがいをもって子ども一人一人と確実に向き合える環境を整えます。

基本的方向2 一人一人の確かな学びと夢を実現する水戸スタイルの教育の推進

基本目標4 確かな学びと学習意欲を高める教育

子どもの「生きる力」の育成を目指し、確かな学力の定着や自ら学ぼうとする意欲を育成する「チャレンジプラン」を推進し、基本的生活習慣の確立や個に応じた学習指導の充実を図ります。

基本目標5 世界で活躍できる資質を磨く教育

英会話力や情報活用能力の向上を図るとともに、防災リーダーなど次世代リーダーを育成する「グローバルプラン」を推進し、新しい時代を切り拓き、一人一人の夢の実現に向かって世界で活躍できる資質・能力を育成します。

基本目標6 郷土を愛し、豊かな感性を磨く教育

郷土への理解と関心を深める教育や水戸芸術館を活用して豊かな感性を育む教育を充実するとともに、さまざまな体験学習を通して協調性や自律性を育む「キャリアプラン」を推進し、社会に貢献しようとする態度や困難を乗り越える強い精神力を育成します。

基本目標7 いのちや人権を大切にする教育

いじめの未然防止や解決に向けて取り組む「ふれあいプラン」を推進し、いのちや人権を尊重する態度やいじめを許さない気運を醸成するとともに、規範意識や思いやりの心を育成します。

基本的方向3 参画と協働の人づくりの推進

基本目標8 社会に参画する若者づくり

地域と一体となって、若者の健やかな成長を促し、豊かな人間性や社会性を備え、さまざまな地域活動へ積極的に参画し、社会で躍動する自信あふれる若者を育成します。

基本目標9 社会や地域のために自ら活動する人づくり

市民一人一人があらゆる場所、機会において、自ら学び、その成果を地域に生かす環境づくりを進め、変化に対応して新たな価値を創造し、地域社会を牽引する人材を育成します。

基本目標10 歴史を学び未来へ受け継ぐ人づくり

市民との協働により、風格ある歴史まちづくりを進め、郷土への誇りと愛着を深めるとともに、歴史や文化、芸術に親しみ、国際社会で活躍できる人材を育成します。

水戸市長 高橋 靖

教育委員会のおゆみ

年月日	事 項	年月日	事 項
昭20. 8. 2	震災により市立図書館焼失（昭19.10.1 柵町1丁目に開館）	4. 1	赤塚村合併により河和田小、上中妻小、山根小、赤塚中、山根中の各学校と赤塚公民館編入
21. 5. 1	県立水戸商業学校の教室の一部を借用し、市立図書館再開		中学校の統合が進み、吉田中学校、酒門中学校を統合して第四中学校を開校
12	市庁舎、南三の丸に再建	34. 6.	五軒小学校に初めて水泳プール完成
22. 3. 31	学校教育法・教育基本法公布	11. 3	水戸市歌制定
4. 1	市立女子専門学校旧42部隊跡に開設（昭27.3.31 廃校）	35. 5. 1	この年、市立小学校20校（内分校1校）375学級、児童数17,097人、中学校10校167学級、生徒数8,271人、幼稚園7園22学級、園児数983人
23. 3. 31	6・3制義務教育実施される	7	市立図書館巡回文庫開設
	市立高等女学校（現水戸三高）県移管となる（大15年創立）	9. 15	水戸市体育協会発足
	第一中学校、第三中学校開校	36. 4. 1	第一中学校分校を堀町に設置
7. 15	教育委員会法公布	10. 10	第1回市体育祭実施（以後毎年実施）
9. 21	「年少者の不良化防止に関する条例」を全国に先がけて水戸市が制定・施行する（昭51.3.31 廃止）	12. 25	第一中学校分校を第五中学校として独立
24. 4. 1	第二中学校開校	37. 6. 1	水戸市立小中学校区審議会発足
4. 5	水戸市子どもの歌制定		副読本「みと」発行、小学3年生に配布（以後毎年実施）
4. 30	この年、市立小学校6校169学級、児童数8,318人、中学校3校85学級、生徒数3,893人	7. 1	行政組織の見直しにより、学校教育課に学校施設係を新設
5. 1	三の丸、五軒、新荘、城東、浜田、常磐に市立幼稚園再開園	38. 3. 30	副読本「水戸」発行、中学1年生に配布（以後毎年実施）
25. 1. 15	市での初の成人式举行（於茨城会館）	3. 31	渡里中学校を廃校し第五中学校へ統合
26. 2	小学校で完全給食（4校）開始	4	教科書無償給与始まる
27. 3. 29	弘道館国の特別史跡に指定される	7. 25	公民館吉田分館開設
4. 1	緑岡村合併により緑岡小・中学校編入	9. 1	竹隈公民館開設
8. 22	市文化財保護条例を制定	39. 3. 18	新荘小学校北西校舎焼失（昭40.11 鉄筋校舎復旧工事完成）
10. 5	教育委員選挙実施	4. 1	見川幼稚園開設（市移管）
11. 1	水戸市教育委員会発足		青少年センター設置
	事務局機構2室3課（教育長室、指導室、庶務課、学校教育課、社会教育課）		緑岡小学校見川分校を見川小学校として独立
28. 4. 6	新荘小学校に初めて特殊学級を設置	40. 2. 1	行政組織の見直しにより、教育次長をおき、保健体育課（体育係、保健給食係）を新設、社会教育課に青少年係を新設、学校教育課の学校教育係を学事係に、同課学校施設係を施設係に改称
11	弘道館内の八卦堂再建	4. 1	小・中学校心身障害児判別委員条例制定
12. 4	城東小学校焼失（昭29.7 復旧工事完成）	4. 30	敦賀市と姉妹都市の盟約を結ぶ
29. 4. 30	市庁舎新築のため水高跡に市役所仮事務所を開設	11. 3	第1回市民運動会実施（以後毎年実施）
5. 1	市立図書館、県立水戸商業高校同窓記念館に移転開設	41. 4. 1	五軒小学校に初めて「ことばの教室」を開設
30. 4. 1	上大野村、柳河村、渡里村、吉田村、酒門村、河和田村（一部）合併により、上大野小・中学校、柳河小・中学校、渡里小・中学校、吉田小・中学校、酒門小・中学校及び渡里公民館編入	4	留守家庭児童会始める（石川小）
	緑岡幼稚園開園		水戸市学校教育振興会発足
6. 5	新市庁舎竣工（南三の丸）	9. 28	新荘小学校（東、東南校舎、給食室）、同幼稚園舎焼失（昭42.8 鉄筋校舎復旧工事完成）
8. 1	中央公民館設置（後に梅香公民館と改称）	42. 3	姉妹都市敦賀市と少年交流（以後毎年相互に派遣）
11	五軒小学校校舎の一部が市で初めての鉄筋校舎となる	5	上大野小学校に初めて防音校舎完成
31. 4. 1	石川小学校開校	43. 4. 1	見川小学校を最後に市内全小学校完全給食へ
	学校統合により柳河中学校を廃校し、第一中学校、第二中学校に編入		千波公園内にテニスコート開設
4. 11	行政組織の見直しにより、教育長室を廃止		公民館柳河分館を市役所連絡所に併設
10. 1	地方教育行政の組織及び運営に関する法律施行		寿幼稚園開園
32. 4. 1	上大野中学校を第三中学校へ統合	5. 1	社会センター竣工開館（勤労青少年ホーム併設）（昭56.9.1 中央公民館と改称）
	緑岡小学校寿分校を寿小学校として独立	9	明治百年記念事業として第1回文化祭（後に芸術祭と改称）開催（以後毎年開催）
6. 1	飯富村、国田村合併により飯富小・中学校、国田小・中学校編入	10. 1	交通安全都市宣言
33. 2. 28	好文亭復元工事完成	44. 4. 1	奨学金支給制度発足（高校生対象）

年月日	事 項	年月日	事 項
44. 9. 24	水戸市総合計画策定		センター) 開設
10. 1	柳河市民運動場開設	11. 3	市民総合運動会実施 (各地区運動会代表参加, 以後昭和 61 年度まで実施)
45. 3. 31	学校法人の助成に関する条例制定		水戸市第 2 次総合計画策定
4. 1	赤塚公民館大塚町に移転	51. 3. 11	梅が丘小学校開校, 梅が丘・酒門・飯富各幼稚園開園
	青柳公園を県より移管	4. 1	見和公民館開設
5	学校施設夜間開放始める (中学校体育館 5 校)	12. 21	米国アナハイム市と国際親善姉妹都市の盟約を結ぶ
5. 1	公民館上水戸分館開設, 上大野・酒門・飯富・国田の各公民館分館を連絡所に併設	52. 4. 1	中城・吉田が丘各幼稚園開園
	この年, 市立小学校 20 校 423 学級, 児童数 15,364 人, 中学校 10 校 176 学級, 生徒数 6,997 人, 幼稚園 9 園 31 学級, 園児数 1,372 人	9. 4~	第 1 回市民軟式野球大会実施 (以後毎年実施)
5. 5	公民館宮西分館を開設	53. 3. 7	第 1 回親善都市水戸・高松児童生徒作品展開催 (以後毎年実施)
5. 11	青柳公園内に体育施設管理事務所を設置	4. 1	双葉台小中学校開校, 双葉台・柳河各幼稚園開園
7. 1	青柳公園内に市民プール開設		水戸市教育研究所開設
	全小中学校にプール設置完了		米飯給食 (週 1 回) を導入
8. 31	私立幼稚園在籍幼児の保護者に対する補助金支給制度発足	10. 1	双葉台公民館開設
12. 1	水戸市民憲章制定	11. 19	桜川サイクリングロード完成
46. 3. 31	国指定文化財薬王院本堂全面修理	54. 1. 22	水戸市総合運動公園建設事務所設置
4. 1	見川中学校開校	4. 1	上水戸分館を改築し, 常磐公民館として開設
5. 22	公民館緑岡分館開設		堀幼稚園開園
6. 1	桜川公民館開設	6. 16	東野市民運動場開設
6. 30	青柳公園内に県立屋内水泳場設置	11. 3	「水戸郷土かるた」制作
10. 1	市派遣内地留学生制度発足 (派遣先茨城大学)	12. 1	寿公民館開設
11. 1	青柳公園内に市民プール合宿所設置	55. 3. 29	水戸市青少年育成連絡協議会発足
47. 1. 8	公民館城東分館開設	4. 1	山根幼稚園開園
4. 1	石川幼稚園開園		上大野公民館開設, 宮西分館を増築し, 宮西公民館として開設
	公民館谷津分館開設		上水戸児童遊園開園 (国際児童年記念)
	城東市民運動場開設		五軒小学校に難聴学級「きこえの教室」開設
7. 10	行政組織の見直しにより, 庶務課を総務課に改称し, 庶務係, 経理係を設置	4. 15	米飯給食を週 1 回から週 2 回に増やす
9. 15	市庁舎移転 (中央 1 丁目 4 番 1 号)	5. 1	移動図書館車「こうぶん」運行開始
11. 1	学校給食共同調理場開設, 中学校での完全給食始める		この年, 市立小学校 23 校 583 学級, 児童数 22,423 人, 中学校 11 校 224 学級, 生徒数 9,036 人, 幼稚園 22 園 54 学級, 園児数 1,950 人
48. 2. 10	「水戸の歴史」発行, 小学 5 年生に配布 (以後毎年実施)		教育研究所に教育相談室を開設
4. 1	学校無人化実施 (小中学校 21 校)	6. 1	総合運動公園軟式野球場開設 (見川町)
4. 7	小吹野球場開設	7. 1	総合運動公園市民球場開設
6. 18	新庄小学校に初めて「情緒障害児学級」を開設		市立図書館, 博物館開設 (大町)
8. 27	市立図書館, 末広町に移転開設	7. 7	水戸市スポーツ指導員本部発足
11. 1	田野市民運動場開設	8. 10	児童生徒のコンピュータによる健康度判定実施 (以後毎年実施)
49. 4. 1	山根中学校を赤塚中学校へ統合	56. 4. 1	笠原小学校開校, 笠原幼稚園開園
4. 13	高松市と親善都市の盟約を結ぶ		渡里公民館改築, 城東分館を増築し城東公民館として開設, 飯富公民館開設
5. 3	渡里小学校管理棟の 2 教室焼失		水戸市総合運動公園管理事務所開設
6. 23	市民体育館開設 (昭 48.1 着工)		飯富市民運動場開設
9~10	第 29 回国民体育大会開催	6. 1	総合運動公園テニスコート開設
11. 23	国体記念市内一周歩く会実施 (以降毎年実施)	6. 14	総合運動公園相撲場開設
	第 10 回全国身体障害者スポーツ大会開催	7. 1	渡里市民運動場開設
50. 1. 15	行政組織の見直しにより, 青少年課 (育成係, 補導係) を新設, 社会教育課に文化係を新設		ちとせ市民運動場開設
4. 1	千波小学校開校, 千波・上大野・国田各幼稚園開園	9. 1	小吹野球場を清掃第一課へ移管
	緑岡分館を増築し, 緑岡公民館として開設		行政組織の見直しにより, 保健体育課を体育課に, 同課の保健給食係を保健係に, 学校給食共同調理場の庶務係を管理係に, 社会センターを中央公民館に改称し, 青少年課の補導係, 少年自然の家の庶務係及び総合運動公園建設事務所を廃止
4. 15	少年自然の家開設		文化福祉会館を市長部局へ移管
8. 10	親善都市高松市への文化使節団派遣 (茨城交響楽団)		
9. 12	文化福祉会館 (障害者センター, 勤労婦人センター, 勤労青少年ホーム, 児童文化センター, 文化		

年月日	事 項	年月日	事 項
9. 24	市指定文化財（現県指定）旧水戸城城内御門復元（水戸一高内）	63. 4. 1	元石川市民運動場夜間照明塔設置
10. 3	三の丸幼稚園にことば・こころの教室「ひまわり学級」開設		中央公民館を廃止し、同所に三の丸公民館開設
11. 1	吉田公民館開設	5. 9	五軒公民館開設
57. 4. 1	赤塚小学校開校		常磐幼稚園にことば・こころの教室「すぎの子学級」開設
	新庄、千波各公民館開設		若宮市民運動場開設
5. 2	身体障害者（肢体障害 1 級～3 級）に郵送による図書の貸出し開始	10. 1	山根公民館開設
5. 11	15 周年記念水戸市芸術祭開催	平1. 4. 1	行政組織の見直しにより、社会教育課の文化係を文化振興係に、水戸市立図書館を水戸市立中央図書館に改称
9. 1	飯富市民運動場開設		米飯給食を週 2 回から週 3 回に増やす
11. 7	青柳公園改修屋内プール完成	4. 2	東部図書館開設
11. 11	第 1 回貧血検査実施 9 校（小学校 6, 中学校 3）	8. 1	図書館の電子計算機本稼働
58. 4. 1	笠原、石川各中学校開校 （任意）水戸市スポーツ振興協会設立 体育施設の管理運営を水戸市スポーツ振興協会へ委託 大塚池公園野球場開設 身体障害者（内機能障害 1 級～3 級）に郵送による図書の貸出し開始	2. 5. 1	中学校全校（13 校）に英語指導助手を配置 この年、市立小学校 27 校 531 学級、児童数 17,862 人、中学校 13 校 249 学級、生徒数 9,376 人、幼稚園 23 園 39 学級、園児数 1,063 人 中学校 3 校で初めて船中泊を実施
5. 1	柳河、笠原各公民館開設	3. 4. 1	千波中学校開校
6. 9	田野市民運動場へ透水管布設工事が完成	4. 3. 2	小学校 25 校の給食用食器改善実施（以後 4 年計画で樹脂製に改善） 総合運動公園テニスコート 12 面を砂入り人工芝コートに改修
10. 1	酒門公民館開設		常澄村合併により、下大野小・幼、稲荷第一小・幼、稲荷第二小・幼、大場小・幼、常澄中、常澄中央公民館、大串貝塚ふれあい公園、常澄健康管理トレーニングセンター、常澄運動場、常澄学校給食センターを編入
59. 4. 1	吉沢小学校開校 見川、国田各公民館開設 国田市民運動場開設	3. 3	西部図書館開設
5. 1	千波テニスコート 2 面を全天候型舗装へ改修		石川市民運動場開設
60. 3. 17	国際科学技術博覧会（「科学万博－つくば’ 85」）開催	5. 16	緑岡幼稚園にことば・こころの教室「たんぽぽ学級」開設
4. 1	堀原小学校開校、五軒・上中妻各小学校移転開校 五軒幼稚園移転開園 赤塚、吉沢各公民館開設 赤塚公民館新設により、旧赤塚公民館は上中妻公民館に名称変更（赤塚連絡所に併設） 上中妻小学校、共同調理場方式に移行	5. 4. 16	五軒公民館移転開設
7. 1	ME F（英語指導主事助手）を招致	5	市内全中学校で船中泊を実施
11. 2	図書館整備計画策定	11. 1	水戸市生涯学習推進本部設置 水戸市生涯学習推進基本計画策定
11. 5	田野市民運動場に夜間照明塔設置（4 面）	6. 3. 31	三の丸、中城、双葉台、堀幼稚園を廃園
11. 26	移動図書館「こうぶん 2 号」運行開始	4. 1	行政組織の見直しにより、指導室と教育研究所を一体化し総合教育研究所開設、三の丸公民館にみと好文カレッジ開設、社会教育課を生涯学習課に改称 幼稚園長専任制導入 ことば・こころの教室「ひまわり学級」を三の丸幼稚園から浜田幼稚園に移転
61. 2. 27	第 1 回水戸市学校保健大会開催		水戸市立幼稚園全園 2 年保育実施
3. 25	青柳公園市民プールをタイル貼りに改修	6. 13	水戸市第 4 次総合計画策定
3. 31	少年自然の家多目的ホール完成	6. 30	総合運動公園市民球場スコアボードを磁気反転式スコアボードに改修
4. 1	市立幼稚園 2 年保育実施（上大野・国田・柳河・山根各幼稚園） 上中妻公民館、上中妻小学校跡地へ新築移転 財団法人水戸市スポーツ振興協会発足 小吹運動公園屋内プール・体育館・野球場開設	12. 20	三の丸公民館を旧教育研究所跡へ移転開設 旧三の丸公民館をみと好文カレッジに名称変更 新庄幼稚園を廃園
4. 17	大塚農民館開設	7. 3. 31	国田小学校、国田中学校移転開校
6. 5	水戸市第 3 次総合計画策定	4. 1	総合運動公園に砂入り人工芝コート 5 面を増設
62. 4. 1	水戸市立競技場開設 上中妻市民運動場開設 堀原公民館開設	7. 29	宮西公民館を石川公民館に名称変更し、移転開設
6. 10	千波公園テニスコート開設（近代美術館建設に伴う移転）	8. 3. 25	少年自然の家キャンプ場・飯ごう場増築
7. 1	元石川市民運動場開設	4. 1	稲荷第二小学校移転開設 市立博物館に新博物館開設準備室を設置
10. 1	元吉田市民運動場開設		
10. 25	「市民総合運動会」を「市民スポーツの祭典」に名称変更（以後平成 10 年度まで実施）		

年月日	事 項	年月日	事 項
9. 2. 1	大場公民館開設	16. 3. 24	構造改革特別区域計画「水戸市幼・小・中英会話教育特区」認定
3. 8	総合運動公園市民球場照明塔完成	3. 29	茨城大学教育学部と水戸市教育委員会との地域連携に関する協定締結
3. 15	少年自然の家創作のやかた完成	5. 1	飯富市民運動場廃止
4. 1	稲荷第二幼稚園移転開設	12. 20	双葉台小学校管理・教室棟の1階特別支援教室及び廊下の部分焼失
9. 1	稲荷第二公民館開設	17. 2. 1	内原町合併により鯉淵小・幼、妻里小・幼、内原小中、内原中央公民館、内原くれふしの里古墳公園、内原郷土史義勇軍資料館、内原ヘルスパーク、鯉淵市民運動場、中妻市民運動場及び内原市民運動場を編入
11. 26	三の丸小学校校舎・プール完成	2. 10	新住小学校校舎及び屋内運動場完成
12. 10	図書館の電子計算機新システム本稼動	3. 7	水戸市第5次総合計画策定
10. 7. 13	水戸市青少年育成連絡協議会を解散し、水戸市青少年育成推進会議に再編	3. 11	双葉台小学校開放学級の資料室及び廊下の部分焼失
10. 29	常澄中学校校舎完成	3. 23	稲荷第一幼稚園園舎完成
11. 2. 1	水戸市立図書館基本計画策定	4. 1	中央・東部・西部図書館館内奉仕係を図書係に、中央図書館館外奉仕係を普及係に改称、同館に新館開設準備係を設置
3. 19	酒門小学校特別教室棟完成	6. 1	教育委員会ホームページ運用開始
	国田市民運動場、渡里市民運動場廃止	18. 1. 11	総合教育研究所ホームページから安全対策情報の提供開始
4. 1	第二中学校に「言語障害通級学級」開設	4. 1	行政組織の見直しにより、生涯学習課に文化財係を設置、みと好文カレッジに指導係を設置、全公民館（内原地区を除く。）に市民センターを併設、中央図書館普及係を同図書係に統合
	行政組織の見直しにより、体育課に市民運動場建設事務所を設置		体育施設の指定管理者に（財）水戸市スポーツ振興協会を指定
10. 31	市制施行110周年記念千波湖スポーツフェスティバル実施（以後毎年実施）		見和図書館開設
11. 11	生涯学習都市宣言	5. 15	各市立幼稚園で預かり保育の実施
12. 1. 1	下大野公民館開設	19. 3. 29	内原幼稚園園舎完成
	常澄中央公民館を稲荷第一公民館に名称変更	3. 31	上大野、柳河、山根、下大野、大場幼稚園を廃園
4. 1	行政組織の見直しにより、体育課に全国高校総体推進室を設置	4. 1	行政組織の見直しにより、事務局の課を「総務課（庶務係・経理係）、学校教育課（学事係・施設係）、生涯学習課（社会教育係・文化振興係・文化財係）、青少年育成センター（育成係・相談指導係）、体育課（体育係・保健係）」から「教育企画課（総務係・教育企画係）、学校教育課（学事係・保健給食係）、学校施設課（経理係・施設係）、生涯学習課（社会教育係・青少年育成係）、文化振興課（文化振興係・文化財係）、スポーツ振興課（市民スポーツ係・体育施設係）」に改編するとともに、学校給食共同調理場管理係を同調理係に統合し、総合教育研究所管理係を放課後児童対策係に、同指導係を学校教育指導係に改称
4. 28	移動天文車「ミレニアムスター」稼動		鯉淵幼稚園を内原幼稚園に名称変更し、移転開設（内原保育所との幼保一体化施設）
5. 1	この年、市立小学校31校456学級、児童数14,423人、中学校15校218学級、生徒数7,504人、幼稚園22園47学級、園児数1,232人	12. 20	水戸市立サッカー・ラグビー場1面を人工芝に改修
12. 26	第三中学校校舎完成	20. 3. 18	第二中学校改築1期校舎完成
13. 3. 15	小中学校インターネット接続拠点整備	3. 31	移動図書館の廃止
4. 1	行政組織の見直しにより、体育課全国高校総体推進室を廃止し、全国高校総体課（総務広報係、競技式典係、保健輸送係）を新設	4. 1	行政組織の見直しにより、文化振興課に世界遺産推進係を設置するとともに、博物館管理係を同学芸係に統合
	市立博物館新博物館開設準備室を廃止		みと好文カレッジを総合教育研究所内に移転
7. 2	水戸市生涯学習推進基本計画改定	4. 20	常澄図書館開設
7. 12	一中節三味線が重要無形文化財となり、宇治文蝶氏が人間国宝となる	6. 9	新住公民館を移転開設
9. 1	稲荷第一幼稚園仮設園舎に移転		
11. 30	学校間ネットワーク「まごころネット」運用開始		
12. 3	水戸市青少年育成基本計画策定		
14. 4. 1	行政組織の見直しにより、体育課市民運動場建設事務所を廃止		
	水戸市青少年育成推進本部設置		
	水戸市立サッカー・ラグビー場（ツインフィールド）及び河和田市民運動場開設		
6. 1	小中学校に学校評議員設置		
8	全国高等学校総合体育大会開催（市内開催競技：ソフトテニス、弓道、フェンシング）		
	水戸市基礎学力調査実施（平成14年～平成16年）		
15. 2. 6	稲荷第一小学校校舎完成		
4. 1	行政組織の見直しにより、青少年課育成係と青少年センターを再編し、青少年育成センター（育成係、相談指導係）を設置するとともに、全国高校総体課及び常澄学校給食センターを廃止		
	双葉台公民館を移転開設		
6. 1	幼稚園に学校評議員設置		
10. 1	いばらきスポーツ施設予約システム運用開始		

年月日	事 項	年月日	事 項
12. 19	水戸市幼児教育振興基本計画策定		白梅保育所を移転開設
21. 3. 27	水戸市学校給食基本計画策定		単独調理校(常磐小)の調理等の業務を民間委託化
4. 1	行政組織の見直しにより、文化振興課に世界遺産推進室を設置するとともに、総合教育研究所教育相談係を支援相談係に改称	6. 6	鯉淵小学校改築校舎完成
8. 21	市立競技場のネーミングライツスポンサーが決定	27. 3. 1	旧水戸城大手門等復元整備促進実行委員会発足
10. 26	水戸市新生涯学習推進基本計画策定	3. 25	水戸市学校給食基本計画(第2次)策定
11. 3	水戸市新図書館基本計画策定	3. 31	浜田幼稚園改築園舎完成
12. 28	市立競技場大規模改修工事竣工、ネーミングライツにより、呼称を「ケーズデンキスタジアム水戸」とする	4. 1	行政組織の見直しにより、教育部を設置 幼児教育課の教育・保育新制度準備係を廃止し、認定・収納係を設置
22. 1. 26	常磐小学校改築校舎完成		文化課を歴史文化財課に改称し、芸術文化係を文化交流係として市長部局文化交流課へ移管
2. 2	第二中学校改築2期校舎完成		スポーツ課を市長部局へ移管
2. 4	第二中学校改築屋内運動場及び武道場完成	4. 24	単独調理校(双葉台小)の調理等の業務を民間委託化 弘道館、偕楽園、水戸彰考館跡、日新塾跡、大日本史を構成文化財とした「近世日本の教育遺産群—学ぶ心・礼節の本源—」が日本遺産に認定
4. 1	「水戸市歴史的風致維持向上計画」が主務大臣(文部科学大臣、農林水産大臣、国土交通大臣)から認定される	7. 3	酒門幼稚園改築園舎完成
4. 1	行政組織の見直しにより、教育企画課教育企画係を企画係に、文化振興課を文化課に、同課文化振興係を芸術文化係に、同課世界遺産推進室世界遺産推進係を同室世界遺産係に、同課出先機関の大串貝塚ふれあい公園を埋蔵文化財センターに、スポーツ振興課をスポーツ課に、同課体育施設係を施設係に、総合教育研究所放課後児童対策係を放課後児童係に改称	8. 28	水戸市図書館基本計画(第3次)策定
4. 16	内原中央公民館を除く31公民館を市民センターに一本化	12. 11	水戸市教育施策大綱策定
5. 1	この年、市立小学校34校519学級、児童数14,372人、中学校16校233学級、生徒数6,922人、幼稚園19園44学級、園児数976人	28. 3. 23	水戸市生涯学習推進基本計画(第4次)策定 水戸市青少年・若者育成基本計画(第2次)策定
23. 3. 14	23. 3. 11の東日本大震災により、教育企画課、学校教育課、学校施設課及び生涯学習課を総合教育研究所内に、文化課を埋蔵文化財センター内に、スポーツ課を市立競技場内に仮移転	3. 31	大場小学校改築屋内運動場完成
4. 1	学校廃合により、山根小学校を廃校し、双葉台小学校に編入	4. 1	行政組織の見直しにより、学校給食共同調理場に経理係を設置 国田義務教育学校(通称:さわやか国田学園)を開設 学校給食費の公会計化を実施
12. 20	文化課及びスポーツ課を総合教育研究所内に移転		単独調理校(浜田・渡里小)の調理等の業務を民間委託化
24. 2. 3	教育委員会事務局を水戸市笠原町978番地の5に設置		全市民センター所長に生涯学習課長補佐を併任発令 東部・西部・見和・常澄図書館に指定管理者制度を導入
2. 18	第10回全国藩校サミットin水戸を開催		耐震補強工事及び設備改修に伴い、中央図書館を内原図書館内に移転 耐震補強工事及び設備改修に伴い、博物館を休館
4. 1	行政組織の見直しにより、幼児教育課(幼児教育係、保育所係)を三の丸臨時庁舎内に設置するとともに、13保育所を教育委員会に移管	6. 7	見川中学校改築校舎完成
9. 29	学校給食共同調理場の調理等の業務を民間委託化(財)水戸市スポーツ振興協会が公益財団法人に移行	10. 5	教育委員会新制度へ移行
25. 4. 1	河和田保育所を移転開設	29. 3. 22	少年自然の家大規模改修工事完了
10. 1	第二中学校内に二の丸展示館開設	3. 31	学校給食共同調理場改築工事完了
10. 16	行政組織の見直しにより、学校給食共同調理場調理係を管理係に改称	4. 1	単独調理校(三の丸小・稲荷第一小)の調理等の業務を民間委託化 市立全小中学校において併設型小学校・中学校に移行 校務支援システム運用開始
26. 3. 3	緑岡幼稚園改築園舎完成	7. 31	下大野小学校長寿命化改良校舎完成
10. 16	石川幼稚園改築園舎完成	9. 25	幼児教育振興基本計画(第2次)策定
3. 3	水戸市第6次総合計画策定	30. 1. 11	水戸市文化財保護・保存・活用基本計画(第2次)策定
3. 31	大場小学校改築校舎完成	1. 31	浜田小学校長寿命化改良屋内運動場完成
4. 1	行政組織の見直しにより、幼児教育課に教育・保育新制度準備係を設置	2. 22	中央図書館・博物館耐震補強及び設備改修工事完了
4. 1	国田幼稚園を国田小中学校校舎内に移転	3. 15	見川小学校・中学校改築屋内運動場完成
4. 1	国田小中学校で小規模特認校制度開始	4. 1	行政組織の見直しにより、「学校教育課(学事係、保健給食係)及び学校給食共同調理場(管理係、経理係)」から「学校管理課(学校管理係、学事係)、学校保健給食課(管理係)及び学校給食共同調理場(給食係)」に改編するとともに、幼児教育課の係を運営管理係、入園入所係、施設給付係に改称

年月日	事 項	年月日	事 項
	上大野, 下大野, 大場小学校で小規模特認校制度開始	10. 28	水戸城二の丸角櫓復元工事完了
	単独調理校(見川小)の調理等の業務を民間委託化	10. 31	上大野小学校校長寿命化改良校舎完成
	水戸市地域文化財制度を創設	3. 1. 28	市立全小・中・義務教育学校に児童生徒1人1台の教育用タブレット型端末整備完了
	中央図書館及び博物館を再開	2. 1	水戸市教職員の働き方改革基本方針策定
	内原図書館に指定管理者制度を導入	3. 24	見川小学校改築校舎完成
7	水戸市運動部活動活動方針策定	3. 31	飯富幼稚園及び稲荷第二幼稚園を廃園
10. 1	市立全小・中・義務教育学校に教育用タブレット型端末を導入	4. 1	行政組織の見直しにより, 学校施設課に事業係を設置
11. 9	新市庁舎完成(現・中央1丁目4番1号)		埋蔵文化財センターに調査係を設置
12. 25	教育企画課, 学校管理課, 学校保健給食課, 学校施設課, 生涯学習課, 歴史文化財課を総合教育研究所内から新市庁舎内に移転		放課後児童課の開放学級係を廃止
31. 1. 4	幼児教育課を三の丸臨時庁舎内から新市庁舎内に移転		総合教育研究所に教育研究課を設置し, 総合教育研究所の各係に加え, 情報教育係を設置
2. 13	市立全小・中・義務教育学校の普通教室及び特別教室に空調設備を設置		単独調理校(寿小・石川小)の調理等の業務を民間委託化
2. 28	市立全小・中・義務教育学校に学校図書館蔵書管理システムを設置		石川幼稚園を幼稚園型認定こども園に移行し, 石川認定こども園を設置
3. 20	河和田城跡及び薬師堂の民間信仰資料群を水戸市地域文化財第1号に認定		幼稚園のこぼ・こころの教室を市長部局障害福祉課へ移管
3. 26	水戸市歴史的風致維持向上計画(第2期)認定		全校で開放学級及び放課後子ども教室の運営を民間委託化
3. 29	内原中学校校長寿命化改良屋内運動場完成		
3. 31	内原市民センター設置に伴い, 内原中央公民館を廃止するとともに, 内原郷土史義勇軍資料館及びくれふしの里古墳公園を歴史文化財課へ移管		
4. 1	行政組織の見直しにより, 放課後児童課(管理係, 開放学級係)を総合教育研究所内に設置するとともに, 総合教育研究所の放課後児童係を管理係に改称		
	単独調理校(千波小・笠原小・吉沢小)の調理等の業務を民間委託化		
	梅が丘小の開放学級及び放課後子ども教室の運営を民間委託化		
	市立全小・中・義務教育学校に学校運営協議会制度(コミュニティ・スクール)を導入		
令1. 8. 20	水戸市教育施策大綱を変更		
10. 1	幼児教育・保育の無償化開始		
2. 1. 12	成人の日式典をアダストリアみとアリーナで挙行		
1. 14	吉田小学校校長寿命化改良1期校舎完成		
2. 4	水戸城大手門開門・開通		
	水戸城跡二の丸展示館リニューアルオープン		
2. 25	水戸市立幼稚園の再編方針策定		
3. 15	水戸市学校施設長寿命化計画策定		
3. 31	五軒幼稚園を廃園		
4. 1	中核市水戸誕生		
	単独調理校(吉田小・梅が丘小)の調理等の業務を民間委託化		
	稲荷第一幼稚園・常澄保育所を幼保連携型認定こども園に移行し, 常澄認定こども園を設置		
	内原幼稚園・内原保育所を幼保連携型認定こども園に移行し, 内原認定こども園を設置		
	飯富幼稚園を飯富小学校校舎内に移転		
	緑岡小ほか12校の開放学級及び放課後子ども教室の運営を民間委託化		
	総合教育研究所内に笠原小学校通級指導教室を設置		

【歴代の教育委員会委員】

氏名	就任	退任	備考
鈴木 幹 雄	昭27.11.1	昭31.9.30	選挙
中村 栄 吉	〃	〃	〃
森戸 う め	〃	〃	〃
須田 忠	〃	29.4.26	〃
野上 常一郎	〃	29.3.8	議会選出
小野瀬 清次郎	29.3.8	30.4.30	〃
奥山 勝 一	29.5.8	31.9.30	〃
石川 巖	30.4.1	〃	隣接合併
石川 浩	〃	〃	〃
高場 傳 一	〃	〃	〃
小田野 三 郎	〃	〃	〃
軍地 清	〃	〃	〃
安藤 康 一	〃	〃	〃
三木 隆太郎	30.5.17	〃	議会選出
渡辺 泰 敏	31.10.1	36.9.30	任命
鈴木 幹 雄	〃	48.4.12	〃
金澤 正 安	〃	43.12.28	〃
村田 昇	〃	35.8.21	〃
柴沼 陽	〃	47.9.30	〃
海野 龍 夫	35.10.1	57.11.30	〃
安 廣 輝	36.11.1	49.7.26	〃
石島 弘	44.1.1	57.9.30	〃
多治見 義 長	47.10.5	53.9.30	〃
志賀 恒 治	48.6.20	62.10.3	〃
小山 稔	49.10.1	平12.10.4	〃
助川 明	53.11.1	昭59.10.4	〃
高嶋 頼 文	57.10.1	平2.9.30	〃
人見 孔 哉	57.12.24	1.9.30	〃
益子 進一郎	59.10.5	昭63.10.4	〃
新井 三喜夫	62.10.4	平3.10.3	〃
海野 千 秀	63.10.5	4.10.4	〃
諸 沢 英 道	平1.10.1	5.9.30	〃
丸山 泰 一	2.10.1	4.3.31	〃
加藤 昭	3.10.4	7.10.3	〃
浜名 憲 昭	4.4.1	14.9.30	〃
古橋 貞 夫	4.10.5	8.3.2	〃
植崎 明 夫	5.12.21	17.12.20	〃
石渡 千恵子	7.10.4	11.10.3	〃
堀川 賢 壽	8.3.4	12.10.4	〃
石川 雅 子	11.10.4	15.10.3	〃
吉田 仁	12.10.5	16.10.4	〃
飯村 清 美	13.3.22	17.3.21	〃
木村 正 徳	14.10.1	18.9.30	〃
伊藤 道 子	15.10.4	23.10.3	〃
鯨岡 武	16.10.5	24.10.4	〃
川上 美智子	17.3.25	28.3.16	〃
阿久津 正 晴	17.12.21	29.12.20	〃
中井川 正 次	18.10.1	22.9.30	〃

氏名	就任	退任	備考
佐藤 和 夫	22.10.1	26.9.30	任命
岩切 ちひろ	23.10.4	令1.10.3	〃
本多 清 峰	24.10.5	※平28.10.4	〃
東小川 昌 夫	26.10.1	在任中	〃
富田 教 代	28.7.1	在任中	〃
篠崎 和 則	29.12.21	在任中	〃
丸山 陽 子	令1.10.4	在任中	〃

※ 地方教育行政の組織及び運営に関する法律の一部改正により、新「教育長」は教育委員会の構成員であるが、委員ではなくなったため。

【歴代の教育委員会委員長】

氏 名	就 任	退 任
鈴木 幹 雄	昭27. 11. 1	昭33. 9. 30
金 澤 正 安	33. 10. 1	38. 9. 30
海 野 龍 夫	38. 10. 1	57. 11. 30
志 賀 恒 治	57. 12. 24	62. 10. 3
高 嶋 頼 文	62. 10. 5	平 2. 9. 30
小 山 稔	平 2. 10. 4	9. 10. 6
浜 名 憲 昭	9. 10. 7	14. 9. 30
植 崎 明 夫	14. 10. 3	17. 12. 20
木 村 正 徳	18. 1. 6	18. 9. 30
川 上 美智子	18. 10. 5	28. 3. 16
阿久津 正 晴	28. 3. 17	28. 10. 4

※ 地方教育行政の組織及び運営に関する法律の一部改正により、教育長が委員長を兼ねることとなった。

水戸市教育委員会は、平成 28 年 10 月 5 日付けで改正法に基づく新制度へ移行したため、委員長の選出は行っていない。

【歴代の教育長】（旧制度）

氏 名	就 任	退 任
山 本 正 誠	昭27. 11. 1	昭31. 9. 30
柴 沼 陽	31. 10. 1	47. 9. 30
多治見 義 長	47. 10. 5	53. 9. 30
助 川 明	53. 11. 1	59. 10. 4
益 子 進一郎	59. 10. 5	63. 10. 4
海 野 千 秀	63. 10. 5	平 4. 10. 4
古 橋 貞 夫	平 4. 10. 5	8. 3. 2
堀 川 賢 壽	8. 3. 4	12. 10. 4
吉 田 仁	12. 10. 5	16. 10. 4
鯨 岡 武	16. 10. 5	24. 10. 4
本 多 清 峰	24. 10. 5	28. 10. 4

【歴代の教育長】（新制度）

氏 名	就 任	退 任
本 多 清 峰	平28. 10. 5	令 1. 10. 4
志 田 晴 美	令 1. 12. 27	在任中

令和3年度水戸市教育行政方針

本市の教育行政の推進に当たっては、生命・人権尊重の精神を基盤として、知性にとみ、心身ともに健全で、調和のとれた人間の形成を目指し、水戸市教育施策大綱に掲げる基本理念「水戸を愛し、世界で活躍できる人材の育成」のもと、先人の教えである先見性や実践性、国際的な視野を念頭に置き、近世の教育遺産群として日本遺産に認定された弘道館の魁の精神を受け継ぐ文教の府にふさわしい、水戸ならではの魅力ある教育の推進に努める。

また、よりよい教育環境の中で、家庭、地域、学校など、社会全体の連携を強化し、未来をリードする子どもの健やかな成長を図るとともに、誰もが生涯を通じて学習できる環境づくりを行い、地域の教育力の向上と地域コミュニティ活動の活性化を図り、地域社会を牽引し、国際社会で活躍できる人材の育成を目指す。

基本的方向1 子どもをしっかりと育てる環境づくりの推進

未来をリードする子どもを健やかで心豊かに育てるため、家庭、地域、学校等が連携、協力し、それぞれの役割を十分に果たしながら、社会全体で子どもをしっかりと育てる体制づくりに努める。

また、幼稚園、保育所、認定こども園、小・中学校、義務教育学校が互いに連携を深めながら、社会で自立して生きるための基礎を育み、子どもの健やかな成長、発達の支援に努める。

基本目標1 人間としての基礎を育む家庭づくり

家庭において、親子などの深い情愛をもったふれあいを通して、社会的なマナーを身につけ、豊かな情操等を育めるよう、子どもの健やかな育ちの基盤である家庭の教育力の向上を図る。

1 家庭の教育力の向上

市民センターや学校、保育所等と連携しながら、子どもの発達段階に応じた学習機会を幅広く提供するとともに、支援を必要とする家庭に対し、個に寄り添った相談対応や情報提供を行うなど、家庭教育を支援するための取組の充実に努める。

基本目標2 安心で安全な地域づくり

地域住民によるボランティア活動等を通して、地域で子どもを守り育てる体制づくりに努めるとともに、放課後を含めて、安心して過ごせる環境を整備する。

1 地域で子どもを見守る体制づくりの推進

子どもたちが安全、安心な学校生活を送るため、警察、PTA、地域ボランティア等の関係機関・団体とより一層の連携を図りながら、登下校時の安全対策や不審者対策など、地域ぐるみの学校安全体制の強化に努める。

また、地域人材の活用や地域住民によるボランティア活動等を通して、学校や子どもを支援する取組を推進するなど、地域ぐるみで子どもの健やかな成長を育む体制づくりに努める。

2 保育環境の充実

保護者の就労形態の多様化等による様々な保育ニーズに対応するため、延長保育、休日保育、病児保育など、社会の変化に対応した保育サービスの充実に努める。

また、保育所等における待機児童ゼロの達成と継続を目指し、家庭的保育、小規模保育等の地域型保育事業の充実や民間保育所の計画的な定員増を踏まえた整備の促進に努めるとともに、保育士確保に向けた取組を推進する。

さらに、子どもが安全で快適な生活を送ることができるよう、施設、設備等の整備に努めるとともに、新型コロナウイルス感染症の拡大防止のため、感染症対策の徹底を図る。

3 子育て支援の充実

都市化や核家族化の進行等に伴い、世代間交流等が希薄化する中、子育て中の親同士や子ども同士の交流の場の提供や子育て相談等を通して、地域における子育て支援の充実に努める。

また、放課後や長期休業期間等において、子どもが安全に活動し、健やかな成長ができる場を確保するため、開放学級における待機児童ゼロの継続を目指すとともに、民間活力を活用した開放学級と放課後子ども教室の一体的運営を推進し、総合的な放課後児童対策の充実に努める。

基本目標3 子どもをしっかりと育てる学校づくり

子どもの心身の健やかな成長と発達を支援するため、安全で快適な教育環境の整備に努めるとともに、人間形成の上で重要な幼児期の教育を基盤として、地域の理解と参画を得ながら、より質の高い学校教育を推進する。さらに、中核市としての特色を生かした研修を実施し、教員の指導力や資質の向上を図るとともに、誇りや生きがいをもって子ども一人一人と確実に向き合える環境を整える。

1 幼児教育の充実

幼児教育においては、生涯にわたる人格形成の基礎を培うとともに、子どもの心身の発達や特性を考慮し、健全な発達に適した教育環境の整備を図り、「遊び」を中心とした人との関わりや心身の健全な発達に資する総合的な指導に努める。

また、全ての就学前の子どもが分け隔てなく健やかに育つ環境を整備するため、私立等も含めた幼稚園、保育所、認定こども園との連携や職員の資質向上を目指した諸施策を推進し、発達や学びの連続性を踏まえた円滑な小学校教育との接続に努める。

2 教育環境の整備、充実

就学前の子どもに対し、より質の高い教育・保育環境を提供するため、市立幼稚園の再編を進めるとともに、子どもが安全で快適な環境で過ごすことができるよう、長寿命化改良事業やトイレの洋式化をはじめとする学校施設の整備を推進するなど、教育環境の充実に努める。

また、教職員の負担軽減を図るため、教職員の働き方改革基本方針に基づき、業務改善に取り組むとともに、教職員の意識改革を推進するなど、長時間勤務の縮減に努める。

3 地域とともにある学校づくりの推進

子どもの教育活動や学校運営に関する情報を家庭や地域に公表するとともに、学校運営協議会制度（コミュニティ・スクール）の円滑な運営により、保護者や地域住民等の理解と参画を得ながら、家庭、地域との連携のもと、地域とともにある特色ある学校づくりに努める。

4 特色ある学校教育の充実

水戸らしい教育を体系化し、本市独自の義務教育9年間を見通した系統的・継続的な特色ある教育活動を推進し、小中一貫教育の充実に努める。

また、少人数での教育のよさを生かした小規模特認校におけるきめ細かな指導など、学校の特色を生かした教育を推進する。

5 健やかな心と体の育成

子どもがよりよく生きるための基盤となる道徳性を養うため、自己を見つめ、人間としての生き方について考えを深める学習を通して、健やかな心を育成する。

また、子どもが生涯にわたって運動に親しむことができる資質や能力を高めるため、発達段階や系統性を踏まえた取組を進め、健康の保持増進と体力の向上に努めるとともに、定期健康診断等による疾病、異常等の早期発見や学校環境衛生の充実を図り、子どもの健康維持に努める。

さらに、子どもの望ましい食習慣の形成に向け、学校給食を活用した食育の拠点である学校給食共同調理場において、食育に関する研修会等を開催するなど、児童生徒をはじめ、広く市民に開かれた食育活動に取り組むとともに、地場産物を活用した安全で安心な給食の提供や大学との連携事業等による食育の推進に努める。

加えて、新型コロナウイルス感染症の拡大防止のため、感染症対策の徹底を図る。

6 指導・相談体制の充実

暴力行為、不登校、少年非行等の生徒指導における諸問題については、家庭、地域、学校、関係機関と連携、協力しながら、毅然とした指導を行うなど、子どもが社会の一員として生きる基盤を育てる学校づくりを推進する。

また、特別な教育的支援を必要とする子どもが、その必要とする支援や発達段階等に応じた適切な教育を受けることができるよう、一人一人の教育的ニーズを把握し、個に応じた就学相談体制や指導の充実に努める。

7 教職員の資質能力の向上

質の高い教育を提供するため、中核市として本市の実情に合ったよりきめ細かな研修等を通して、使命感の醸成や実践的指導力の育成、高度な専門的知識の習得など、さらなる教職員の資質能力の向上に努める。

また、教育会との連携による研究・研修を進めるとともに、全国学力・学習状況調査等の結果分析や評価等を通して、学力向上のための指導方法の工夫・改善に努める。

さらに、授業力の向上を図るため、計画訪問や要請訪問等を通じた指導、助言の充実に努める。

基本的方向2 一人一人の確かな学びと夢を実現する水戸スタイルの教育の推進

新学習指導要領の趣旨を踏まえ、子どもの「生きる力」をより一層育むため、創意工夫を凝らした特色ある教育活動の展開や本市の教育資源を活用した学習等を通して、学びの基礎や確かな学力を身につけるとともに、豊かな感性や思いやりの心の育成に努める。

また、子ども一人一人の良さや可能性を伸ばし、次の時代をリードし、水戸の明るい未来を創造していける人材、国内外で活躍できる人材の育成に努める。

基本目標4 確かな学びと学習意欲を高める教育【チャレンジプランの推進】

子どもの「生きる力」の育成を目指し、確かな学力の定着や自ら学ぼうとする意欲を育成する「チャレンジプラン」を推進し、基本的生活習慣の確立や個に応じた学習指導の充実に努める。

1 学びの基礎や確かな学力の定着

子どもが主体的に学習に取り組む態度を養い、基礎的・基本的な知識・技能を習得できるよう努めるとともに、これらを活用して課題を解決するために必要な思考力、判断力、表現力等のバランスのとれた育成に努める。

また、家庭との連携を図りながら、基本的な生活習慣や学習習慣の確立に努める。

基本目標5 世界で活躍できる資質を磨く教育【グローバルプランの推進】

英会話力や情報活用能力の向上を図るとともに、防災リーダーなど次世代リーダーを育成する「グローバルプラン」を推進し、新しい時代を切り拓き、一人一人の夢の実現に向かって世界で活躍できる資質・能力を育成する。

1 社会変化に対応した教育の推進

子どもがこれからの時代を生き抜くために必要な「Society 5.0時代」に対応できる情報活用能力の育成をはじめ、オール・イン・イングリッシュによる英会話授業や英語指導助手の活用による国際理解教育の推進に努めるとともに、防災リーダーなど次世代リーダーの育成を通して、グローバル社会で活躍できる力の育成等に努める。

基本目標6 郷土を愛し、豊かな感性を磨く教育【キャリアプランの推進】

郷土への理解と関心を深める教育や水戸芸術館を活用して豊かな感性を育む教育を充実するとともに、さまざまな体験学習を通して協調性や自律性を育む「キャリアプラン」を推進し、社会に貢献しようとする態度や困難を乗り越える強い精神力を育成する。

1 郷土を愛する心を育てる教育の充実

水戸の自然や歴史、文化、産業などについて理解を深めるとともに、地域に伝わる文化や伝統芸能の継承活動、副読本を活用した郷土教育などを通して、ふるさと水戸を愛する心の育成に努める。

また、おもてなしボランティア等の活動を通して、もてなしの心や社会に尽くす態度の育成に努める。

2 豊かな感性の育成

水戸芸術館との連携による芸術教育、自然体験活動等を通して、心豊かでたくましい子どもの育成に努める。

また、企業等との連携による職場見学や職場体験活動等を通して、学ぶことや働くこと、生きることを実感させ、将来について考えるキャリア教育等の充実に努める。

基本目標7 いのちや人権を大切にする教育【ふれあいプランの推進】

いじめの未然防止や解決に向けて取り組む「ふれあいプラン」を推進し、いのちや人権を尊重する態度やいじめを許さない気運を醸成するとともに、規範意識や思いやりの心を育成する。

1 いじめ解決に向けた取組の推進

いじめの未然防止及び早期発見に向け、小さないじめも見逃さない学校づくりに努めるとともに、子どもが安心して学ぶことができる環境を整え、いじめ問題に組織的に取り組み、迅速で的確な対応を行うなど、いじめの早期解消を図る。

また、人権教育を通して、子ども一人一人がその発達段階に応じ、人権課題の正しい理解や確かな人権感覚を養うとともに、あらゆる偏見や差別をなくし、互いの大切さを認め合う心の育成に努める。

基本的方向3 参画と協働の人づくりの推進

青少年・若者の成長と自立を社会全体で支え、見守り、育てるとともに、市民一人一人が生涯を通じて自己の人格を磨き、豊かな人生を送ることができるよう、あらゆる機会、場所において学習することができ、その成果を地域に生かすことができるよう努める。

また、歴史的資源を生かした歴史まちづくりを市民との協働で進め、郷土に対する誇りと愛着を深めるとともに、歴史と伝統を基底に、国内外で活躍できる人材の育成に努める。

基本目標8 社会に参画する若者づくり

地域と一体となって、若者の健やかな成長を促し、豊かな人間性や社会性を備え、さまざまな地域活動へ積極的に参画し、社会で躍動する自信あふれる若者を育成する。

1 青少年・若者の健全育成

豊かな人間性や社会性を備えた青少年・若者を育むため、家庭、地域、学校、行政が連携を図り、青少年・若者の地域活動や社会参加活動を支援する。

また、関係機関・団体と連携し、街頭補導活動や社会環境健全化活動を推進するとともに、電話、来所等による相談活動を通して、青少年の問題行動の早期発見や非行防止に努める。

少年自然の家においては、現代的な教育課題に対応した体験活動の実施や地域の特性を生かしたプログラムの開発をはじめ、移動天文車を活用した天体観測等の体験活動を展開するなど、自然体験活動の拠点としての機能充実に努める。

基本目標9 社会や地域のために自ら活動する人づくり

市民一人一人があらゆる場所、機会において、自ら学び、その成果を地域に生かす環境づくりを進め、変化に対応して新たな価値を創造し、地域社会を牽引する人材を育成する。

1 学習機会の充実

市民が自ら学び、豊かな心を養うことができるよう、市民ニーズや社会の要請に応じた多様な学習機会、学習情報の提供に努める。

さらに、学習によって得られた成果をまちづくりや人づくりに生かしていくための環境づくりに努める。

図書館においては、図書や資料の収集等をはじめ、学校図書館と連携し、子どもが読書に親しむ環境づくりを進めるなど、市民の自主的な学習活動の支援に努める。

人権教育においては、「人権教育及び人権啓発の推進に関する法律」に基づく基本計画を踏まえ、全ての人々の人権が真に尊重される社会の実現を目指し、広く人々の人権問題に対する理解と認識を深め、差別意識の解消と人権に関わる問題の解決に努める。

基本目標10 歴史を学び未来へ受け継ぐ人づくり

市民との協働により、風格ある歴史まちづくりを進め、郷土への誇りと愛着を深めるとともに、歴史や文化、芸術に親しみ、国際社会で活躍できる人材を育成する。

1 歴史的資源の保全と活用

水戸の貴重な財産である歴史的資源を大切に守り、次代へ継承するとともに、水戸ならではの風格ある歴史まちづくりを進め、まちの魅力として高めていくため、文化財の適切な保護、保存、活用に努める。

また、近世日本の重要な教育遺産であり、日本遺産の構成文化財である弘道館と偕楽園の世界遺産登録に向け、関係自治体との推進協議会を通じた広域連携による取組を進めるとともに、学校教育の場での活用や市民との協働による取組の推進に努める。

博物館においては、郷土水戸に関わりのある自然、歴史、民俗、美術等の資料を収集・保管するとともに、展覧会の開催等を通して、郷土の歴史や文化、自然にふれることのできる機会を提供するなど、地域、学校との連携のもと、市民が楽しむことのできる教育普及事業の充実に努める。

令和3年度主要施策

基本的方向1 子どもをしっかりと育てる環境づくりの推進

基本目標1 人間としての基礎を育む家庭づくり

1 家庭の教育力の向上

(1) 幼稚園、学校等における取組の推進

〔目標指標：保護者を対象とする研修会の実施 各校年1回〕

- (ア) 基本的な生活習慣や学習習慣を身につけさせるための学校（園）と家庭、地域との連携強化
- (イ) 学習習慣確立のための家庭への啓発事業

(2) みと好文カレッジ・市民センターにおける家庭教育支援事業の推進

〔目標指標：各市民センターにおける家庭教育強化事業の実施 年3回〕

- (ア) 家庭教育強化事業の推進
- (イ) 家庭教育講演会、ほっとひといき夢らんど等の推進
- (ウ) 訪問型家庭教育支援事業の拡充

基本目標2 安心で安全な地域づくり

1 地域で子どもを見守る体制づくりの推進

(1) 安全対策の推進

〔目標指標：通学路安全対策の実施 10か所〕

- (ア) 登下校時における安全体制の充実(通学路安全対策, スクールガード活動の促進等)
- (イ) 安全対策情報(不審者等の情報)の公開
- (ウ) 保育所等における園外活動の安全対策の推進(移動経路の安全対策, キッズゾーン設定の検討)

(2) 地域の教育力の活用

〔目標指標：学校支援員(大学生)の活用 延べ350回〕

- (ア) ゲストティーチャーや学校支援ボランティアとしての地域人材活用
- (イ) スクールボランティア活動及び学校部活動の支援
- (ウ) 大学等との連携

2 保育環境の充実

(1) 保育サービスの充実

〔目標指標：保育所待機児童ゼロの達成及び継続〕

- (ア) 保育所待機児童ゼロの達成及び継続
- (イ) 地域型保育事業の推進
- (ウ) 延長, 休日, 病児保育事業の充実
- (エ) 障害児保育事業の充実
- (オ) 保育士確保対策事業の拡充(保育士等就労支援補助金, 新卒保育士等就労奨励補助金等)
- (カ) 民間保育所等における保育体制強化事業及び保育補助者雇上強化事業の推進
- (キ) 市立幼稚園, 認定こども園における預かり保育時間の拡充
- (ク) 民間保育所等におけるICT化の推進

(2) 保育施設の整備, 充実

〔目標指標：民間保育所等増改築に係る支援の実施 2か所〕

- (ア) 民間保育所改造事業の実施

3 子育て支援の充実

(1) 多様な子育て支援事業の推進

【目標指標：地域子育て支援拠点事業の実施 13 か所】

- (ア) 一時預かり事業等子育て支援の充実
- (イ) 地域子育て支援拠点事業の推進
- (ロ) 園庭開放事業の推進

(2) 総合的な放課後児童対策の推進

【目標指標：開放学級待機児童ゼロの継続】

- (ア) 開放学級待機児童ゼロの継続
- (イ) 開放学級及び放課後子ども教室の一体的な運営（民間委託）を全校に拡大
- (ロ) 学童クラブとの連携強化
- (ハ) 放課後子ども教室の充実

基本目標3 子どもをしっかりと育てる学校づくり

1 幼児教育の充実

(1) 就学前教育の推進

【目標指標：幼児教育と小学校教育の接続のための協議会の開催 年2回】

- (ア) 小学校への円滑な接続（幼児教育と小学校教育の接続のための協議会の開催、小学校への接続のためのカリキュラム「アプローチ・スタートカリキュラム」の推進）
- (イ) 幼稚園・保育所・認定こども園共通カリキュラムの推進
- (ロ) 英語遊びの実施
- (ハ) 幼稚園・保育所・認定こども園への訪問指導の充実
- (ニ) 幼稚園・保育所・認定こども園職員の相互実務研修等の実施

2 教育環境の整備、充実

(1) 幼児教育・保育施設の整備、充実

【目標指標：市立幼稚園の幼稚園型認定子ども園（2園）及び3年保育（2園）移行準備完了】

- (ア) 市立幼稚園の再編
- (イ) 新型コロナウイルス感染症予防対策の推進

(2) 学校施設の整備、充実

【目標指標：長寿命化改良工事完了 1校、校舎トイレ洋式化率 93.6%】

- (ア) 長寿命化改良事業の推進
（校舎長寿命化改良実施設計）石川小学校
（校舎長寿命化改良工事）吉田小学校（Ⅱ期）、酒門小学校（Ⅰ・Ⅱ期）、渡里小学校（屋内運動場長寿命化改良工事）三の丸小学校
- (イ) トイレ洋式化等改修事業の推進
（大規模改造実施設計）吉沢小学校
（大規模改造工事）赤塚中学校
（温水洗浄便座設置）小学校13校、中学校9校
- (ロ) 校舎改築事業の推進
（基本構想）飯富小学校・中学校の一体的な整備の推進
- (ハ) 校舎増築事業の推進
（増築工事）笠原小学校（Ⅰ・Ⅱ期）、吉沢小学校

(3) 学校給食施設設備の整備, 充実

【目標指標：給食室空調設備の設置 7校】

- (7) 給食室の環境改善の推進
 - ・ 給食室空調設備の設置

(4) 教職員の働き方改革の推進

【目標指標：自動音声応答装置の導入 全校】

- (7) 業務改善の推進
 - ・ 学校給食費公会計の運用
 - ・ 校務支援システムの活用
- (4) 職場環境の充実
 - ・ 自動音声応答装置の導入
 - ・ 学校弁護士相談事業の実施
- (6) 部活動のあり方の見直し
 - ・ 部活動指導員の配置の拡充
- (2) 教職員の意識改革
 - ・ 教職員勤務時間の管理の徹底（タイムレコーダー等による管理）
 - ・ 働き方に関する教職員の意識改革に向けた研修
 - ・ 学校閉庁日の実施
- (4) 教職員の働き方改革に関する会議の開催（水戸市教職員の働き方改革基本方針の見直し等）

3 地域とともにある学校づくりの推進

(1) 地域住民の学校運営への参画

【目標指標：学校支援活動の実践 年1回以上】

- (7) 学校運営協議会制度（コミュニティ・スクール）の円滑な運営
- (4) 各学校の課題解決に向けた学校支援活動の実施

(2) 学校への理解を深めるための取組の推進

【目標指標：情報発信回数 各校年80回以上】

- (7) 学校ホームページ等を活用した情報提供
- (4) 「学校へようこそ」等を活用した学校公開

4 特色ある学校教育の充実

(1) 小中一貫教育の推進

【目標指標：中学校区における小中合同協議会の開催 年3回以上】

- (7) 小中一貫教育の推進（9年間を見通した教育課程の編成，小学校等における教科担任制の推進）
- (4) 「水戸まごころタイム」の実践による充実（E S D教育（持続可能な開発のための教育）など）
- (7) 義務教育学校，中学校併設型小学校・小学校併設型中学校の制度化による総合的かつ効果的な小中一貫教育の推進

(2) 学校の特色を生かした教育の推進

【目標指標：ラジオ放送の告知CMを活用した小規模特認校制度の情報発信】

- (7) 特色ある学校づくりの推進（小規模特認校制度等）
- (4) がんばる水戸の子夢事業「水戸の名を全国に」の実施（各種体育大会，文化活動への参加助成による保護者負担の軽減等）

5 健やかな心と体の育成

(1) 道徳教育の充実

【目標指標：「読み取り道徳」から「考え，議論する道徳」への指導の転換 全校】

- (7) 重点内容項目を明確にした道徳授業の実施
- (4) 「道徳まごころ」の活用

- (f) 校内研修の充実
- (g) 道徳性を育む体験活動の推進

(2) 学校体育の充実

【目標指標：体力テストA+Bの割合 県平均以上】

- (f) 体力・運動能力の向上
- (g) 学校プール及び水泳学習のあり方について方針策定

(3) 学校保健・安全の充実

【目標指標：小児生活習慣病予防健診受診率 小学生 80%, 中学生 60%】

- (f) 生活習慣病予防健診及び中学生ピロリ菌検査の実施
- (g) 各種健康診断, 感染症予防対策の充実
- (h) 性教育(性感染症), 健康教育(喫煙, 飲酒, 薬物乱用の防止, 生活習慣病, がんの予防)の推進
- (i) 学校環境衛生の維持, 向上(放射能対策を含む。)
- (j) 避難訓練の実施
- (k) 新型コロナウイルス感染症予防対策の推進

(4) 食育の推進

【目標指標：地場産物の活用割合 55%】

- (f) 安全で安心な学校給食の提供(衛生管理の徹底(ノロウイルス陰性確認検査), 放射能対策を含む。)
- (g) 食物アレルギーへの適切な対応
- (h) 地場産物の活用拡大
- (i) 食育の充実(栄養教諭等による食の指導, 大学との連携, 食育講演会の開催, 学校給食共同調理場の活用等)

6 指導・相談体制の充実

(1) 生徒指導の充実

【目標指標：教育相談担当者研修会 年6回】

- (f) 不登校の早期発見・早期対応
- (g) 暴力行為や少年非行等の問題行動に対する家庭, 地域, 学校, 関係機関の連携
- (h) 来所相談, 電話相談, 適応指導教室「うめの香ひろば」における援助指導, 専門医による面接相談の実施, 家庭訪問相談員による訪問相談
- (i) 学校における相談体制の充実(スクールカウンセラーや心の教室相談員の活用促進, 学校の教育相談体制の整備)

(2) 特別支援教育の充実

【目標指標：特別支援教育に係る研修会 年4回】

- (f) 就学相談体制の充実
- (g) 特別な教育的支援を必要とする子どもへの教育的支援に関する指導, 助言
- (h) 特別支援教育コーディネーターを中心とした校内相談・支援体制の充実
- (i) 特別支援教育支援員の配置
- (j) 関係機関(子ども発達支援センター等)との連携強化による早期支援体制の充実

7 教職員の資質能力の向上

(1) 研修事業の充実

【目標指標：中核市としての教職員研修(法定研修)対象者満足度 80%】

- (f) 中核市としての市独自の教職員研修(法定研修)の充実
- (g) 教職員研修(基本研修・専門研修・特別研修)の充実
- (h) 教育会(研修事業部)との連携

(2) 研究事業の推進

【目標指標：教科部委員会の開催 中学校区ごとに年3回以上】

- (ア) 教育会（研究事業部、広報事業部）との連携
- (イ) 研究指定校による調査研究の推進
- (ウ) 学力向上調査研究事業の実施（全国学力・学習状況調査及び茨城県学力診断のためのテスト結果分析に基づく指導の充実）

(3) 指導、助言の充実

【目標指標：訪問指導回数 年5回】

- (ア) 訪問指導（計画訪問、学校支援訪問、要請訪問、随時訪問等）による授業力向上や生徒指導への支援
- (イ) 学校事故への迅速な対応

基本的方向2 一人一人の確かな学びと夢を実現する水戸スタイルの教育の推進

基本目標4 確かな学びと学習意欲を高める教育【チャレンジプランの推進】

1 学びの基礎や確かな学力の定着

(1) 確かな学力の定着

【目標指標：学力診断のためのテスト（県）の各教科における平均点（対県平均との比較）（小6）
+1.6点、（中3）+2.3点】

- (ア) 基本的な生活習慣の確立「規律と協働を高める八策」
- (イ) 学力向上サポーターを活用した個に応じた学習指導の充実
- (ウ) AIドリルによる個別最適化された学習の実施
- (エ) AIドリルと連携した学びの診断（小5・中2対象）
- (オ) 家庭学習の充実（家庭学習スタートノートの活用等）

(2) 自ら学ぼうとする意欲の育成

【目標指標：放課後学力サポート事業の実施 33校】

- (ア) 放課後学力サポート事業の拡充
- (イ) 数学・学習相談「SPOT in MITO」の拡充

基本目標5 世界で活躍できる資質を磨く教育【グローバルプランの推進】

1 社会変化に対応した教育の推進

(1) 英会話力の向上

【目標指標：中学校・義務教育学校卒業時英検3級相当以上の生徒割合 55%】

- (ア) 英会話教育の充実
 - ・ オール・イン・イングリッシュ授業の実施
 - ・ 実践的な英会話力向上を目指す「English Camp（イングリッシュ キャンプ）事業」の実施
 - ・ 小中連携による英会話学習の充実（授業の相互参観、研究協議）
 - ・ 中学校、義務教育学校（後期課程）英会話カリキュラムの実施
- (イ) 英語指導助手（AET）の配置

(2) 情報活用能力の育成

【目標指標：発達段階に応じた情報活用能力が身につけている児童生徒の割合 80%】

(ア) 1人1台端末の活用

- ・ 「令和の学びのスタンダード」を基にした、ICT教育を効果的に活用した授業の実施
- ・ 外部講師などによる質の高い授業や外部施設との効果的な交流授業の実施
- ・ デジタル教科書を活用した実証授業の実施
- ・ 情報モラル・セキュリティの指導の充実

(イ) 教員のICT活用能力の向上

- ・ ICT活用能力研修の充実（GIGAスクール研修，外部による研修など）
- ・ ICT活用目標（活用場面に応じた活用能力を設定）を基にした教員のICTスキルチェックの実施
- ・ 水戸市学校教育情報化推進計画の策定

(3) 次世代リーダーの育成

【目標指標：次世代エキスパート育成事業参加者 80名】

(ア) 次世代エキスパート育成事業の充実

(イ) 防災リーダー育成事業（陸前高田市とのオンライン交流）の実施

基本目標6 郷土を愛し、豊かな感性を磨く教育【キャリアプランの推進】

1 郷土を愛する心を育てる教育の充実

(1) 郷土への理解を深める教育の充実

【目標指標：日本遺産に関する学習の実施 全校】

- (ア) 「水戸まごころタイム」における水戸教学の推進
- (イ) 社会科副読本「みと」，「水戸の歴史」，「水戸」の活用
- (ウ) 指導用資料集「水戸教学～次世代をリードする“水戸人”の育成のために～」の活用

(2) もてなしの心を育む教育の推進

【目標指標：おもてなしボランティア活動の実施 全中学校・義務教育学校】

- (ア) おもてなしボランティア活動の推進（チーム魁，魁二の丸隊，子ども梅大使による活動）

2 豊かな感性の育成

(1) 世界に誇る水戸芸術館と連携した芸術教育の充実

【目標指標：芸術鑑賞会の開催 年3回】

- (ア) 水戸芸術館等との連携による芸術鑑賞会（小学生：演劇，音楽 中学生：音楽）の開催
- (イ) 「中学校合唱の祭典」の開催

(2) 体験学習の充実

【目標指標：中学生の職場体験実施 3年間で複数の職場若しくは通算3日間以上】

- (ア) 民企業，商工会議所等との連携による職場見学，職場体験の実施
- (イ) 船中泊を伴う自然教室の代替事業等の実施

基本目標7 いのちや人権を大切にする教育【ふれあいプランの推進】

1 いじめ解決に向けた取組の推進

(1) いじめの未然防止

【目標指標：あいさつ運動の実施 月1回以上】

- (ア) あいさつ運動の実施
- (イ) いじめ解決フォーラムの実施
- (ウ) いじめのワークショップの実施

- (e) SNSによるいじめに関する講演会の実施
- (2) **いじめの早期発見・早期対応**
 [目標指標：いじめ解消率 100%]
 (f) いじめ相談ダイヤルの設置
 (g) いじめの実態調査
 (h) いじめ防止対策推進法に定める組織等の設置
- (3) **学校における人権教育の充実**
 [目標指標：人権教室の開催 全校]
 (f) 人権課題に関する教育，啓発活動の充実

基本的方向3 参画と協働の人づくりの推進

基本目標8 社会に参画する若者づくり

1 青少年・若者の健全育成

(1) 青少年・若者の健全育成のための事業の充実

[目標指標：少年自然の家利用者 年18,000人]

- (f) 少年自然の家利用促進に向けたプログラムの開発及び実施，並びに広報活動の推進
- (g) 青少年団体及び青少年育成団体への支援
- (h) 子ども会の活性化に向けた方策の推進
- (e) 青少年・若者の自主的な社会参加活動の支援
- (f) 青少年に有害な社会環境の健全化
- (g) 困難を抱える青少年・若者に対する支援策の検討
- (h) 自然体験活動等の充実（四季の体験学習，サマーキャンプ事業等）
- (f) 移動天文車及び可搬型プラネタリウムを活用した観望会の開催

(2) 問題行動の早期発見と非行防止

[目標指標：街頭補導の実施 年180回]

- (f) 青少年相談員による街頭補導
- (g) 電話，来所等による青少年相談

(3) 家庭，地域，学校，行政間の連携の推進

[目標指標：緊急避難所「こどもの安全守る家」の登録件数 2,200件]

- (f) 家庭，地域，学校，行政によって組織される市青少年育成推進会議の活動の推進
- (g) 緊急避難所「こどもの安全守る家」登録活動の充実
- (h) 青少年育成団体との協働事業の充実

基本目標9 社会や地域のために自ら活動する人づくり

1 学習機会の充実

(1) 学習環境の充実

[目標指標：現代的課題や地域が抱える課題解決のための講座開催 10講座]

- (f) 現代的課題や地域が抱える課題解決のための学習機会の提供
- (g) みと好文カレッジ，市民センターにおける「みと弘道館大学」の充実
- (h) 市職員講師派遣事業「いきいき出前講座」の活用促進
- (e) 関連行政施設・機関，企業，NPO等との連携の推進

(2) みと好文カレッジ事業の充実

[目標指標：生涯学習サポーターの新規登録者 10名]

- (ア) 生涯学習推進のための人材育成、人材活用
 - ・ 生涯学習サポーターチャレンジ講座「さきがけ塾」の充実
 - ・ 生涯学習サポーター活動の推進
 - ・ 市民講師登録・派遣事業「あなたも師・達人制度」の活用促進
- (イ) 市民センターにおける社会教育事業の支援、指導
- (ロ) 生涯学習に関する情報提供の充実
- (ハ) 乳幼児一時預かり登録・派遣事業「育児ボランティア制度」の活用促進
- (ニ) パイロット事業の開発・研究

(3) 人権教育の充実

[目標指標：人権問題に関する講演会の開催 年10回]

- (ア) 同和問題をはじめとする人権問題に関する教育、啓発活動の充実

(4) 図書館事業の充実

[目標指標：全校1校当たりの学校図書館巡回支援回数 年33回]

- (ア) 学校図書館支援事業の推進
- (イ) 図書館資料、レファレンスサービスの充実
- (ロ) 子ども読書活動推進計画（第2次）の推進
- (ハ) 地域の特性を生かした図書館づくりの推進
- (ニ) 市民との協働による図書館活動の推進
- (ホ) 利用者アンケート等による中央図書館運営に関する評価の充実
- (ヘ) 指定管理者制度導入による効果の検証

基本目標10 歴史を学び未来へ受け継ぐ人づくり

1 歴史的資源の保全と活用

(1) 文化財の保護、保存、活用

[目標指標：水戸城二の丸角櫓への歩行者通路の整備完了]

- (ア) 水戸城歴史的建造物整備事業の推進
 - ・ 二の丸角櫓への歩行者通路の整備
- (イ) ヒカリモの検証・活用事業の推進
- (ロ) 水戸の魅力ある文化遺産再発見事業の推進（水戸市地域文化財）
- (ハ) 県指定文化財「綿引家住宅」等の保存修理

(2) 史跡等整備活用事業の推進

[目標指標：台渡里官衙遺跡群基本方針の決定]

- (ア) 台渡里官衙遺跡群整備事業の推進
- (イ) 愛宕山古墳環境整備事業の推進

(3) 埋蔵文化財発掘調査等事業の推進

[目標指標：埋蔵文化財を活用した企画展の開催]

- (ア) 埋蔵文化財公開活用事業の推進
- (イ) 市内遺跡発掘調査事業の推進

(4) 伝統芸能の継承と発展

[目標指標：「広報みと」・市ホームページへの掲載 年5回]

- (ア) 民俗芸能伝承団体への支援

(5) 世界遺産登録・日本遺産周知に向けた取組の推進

[目標指標：教育遺産の価値・魅力を発信する世界遺産講演会などの開催]

- (ア) 広域連携による世界遺産登録推進活動と市民との協働による取組の推進
- (イ) 日本遺産ブランド力向上事業（茨城県内日本遺産認定自治体連携等）

(6) 博物館事業の充実

[目標指標：特別展入館者 年3,000人]

- (ア) 特別展等の開催（夏休み子どもミュージアム，秋季特別展，冬季特別展）
- (イ) 収蔵品等による常設展の開催
- (ウ) 博物館資料「石河明善日記」刊行事業の推進
- (エ) 小・中学校，義務教育学校との連携事業の推進（体験講座，出前講座，職場体験等）
- (オ) 各種教育普及事業（他施設との連携事業を含む。）の推進
- (カ) 市民・地域との協働事業の推進

教育委員会機構と職員数

令和3年4月1日現在

※ 教育委員会事務局(出先機関を含む。) 教育機関

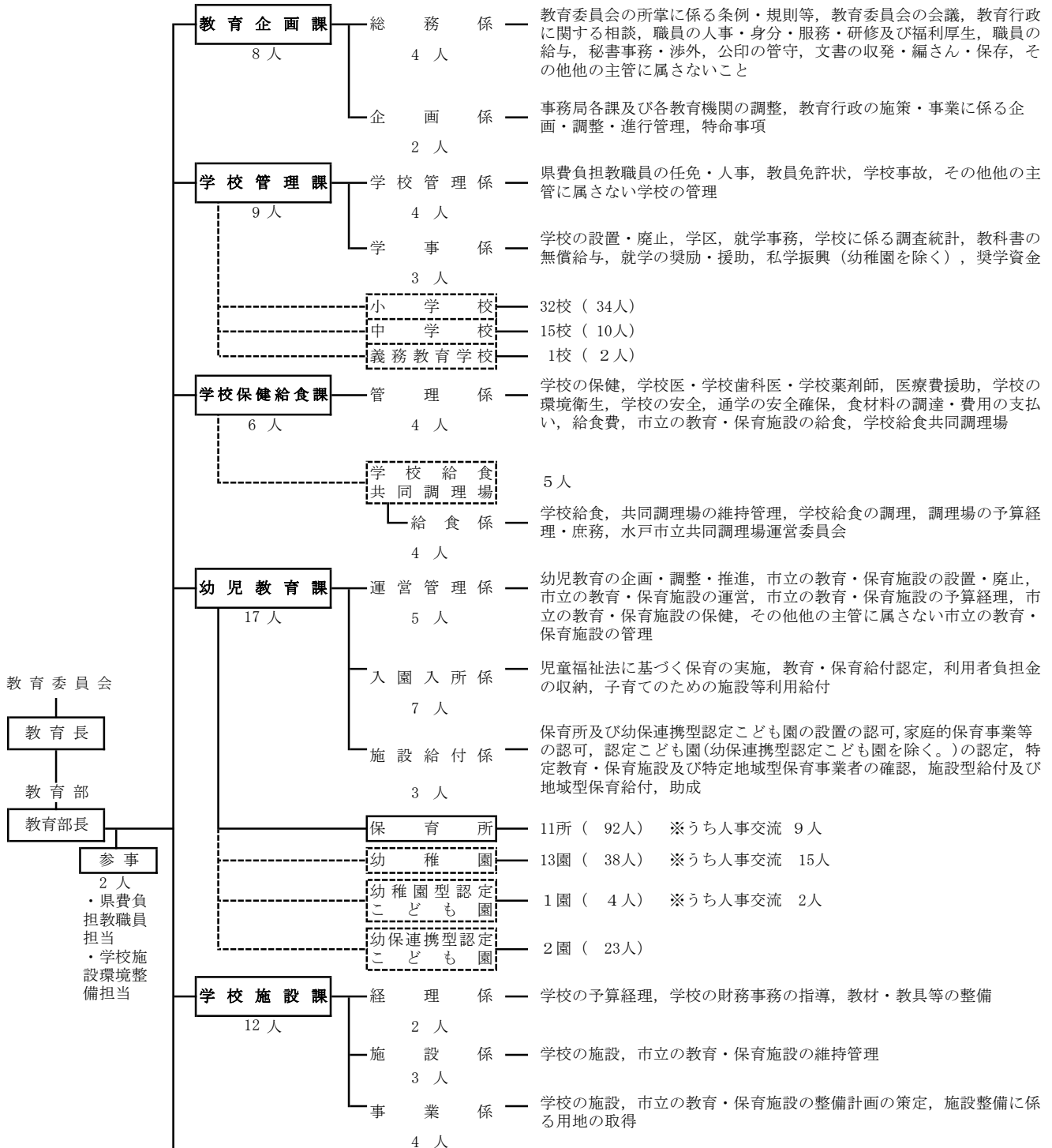

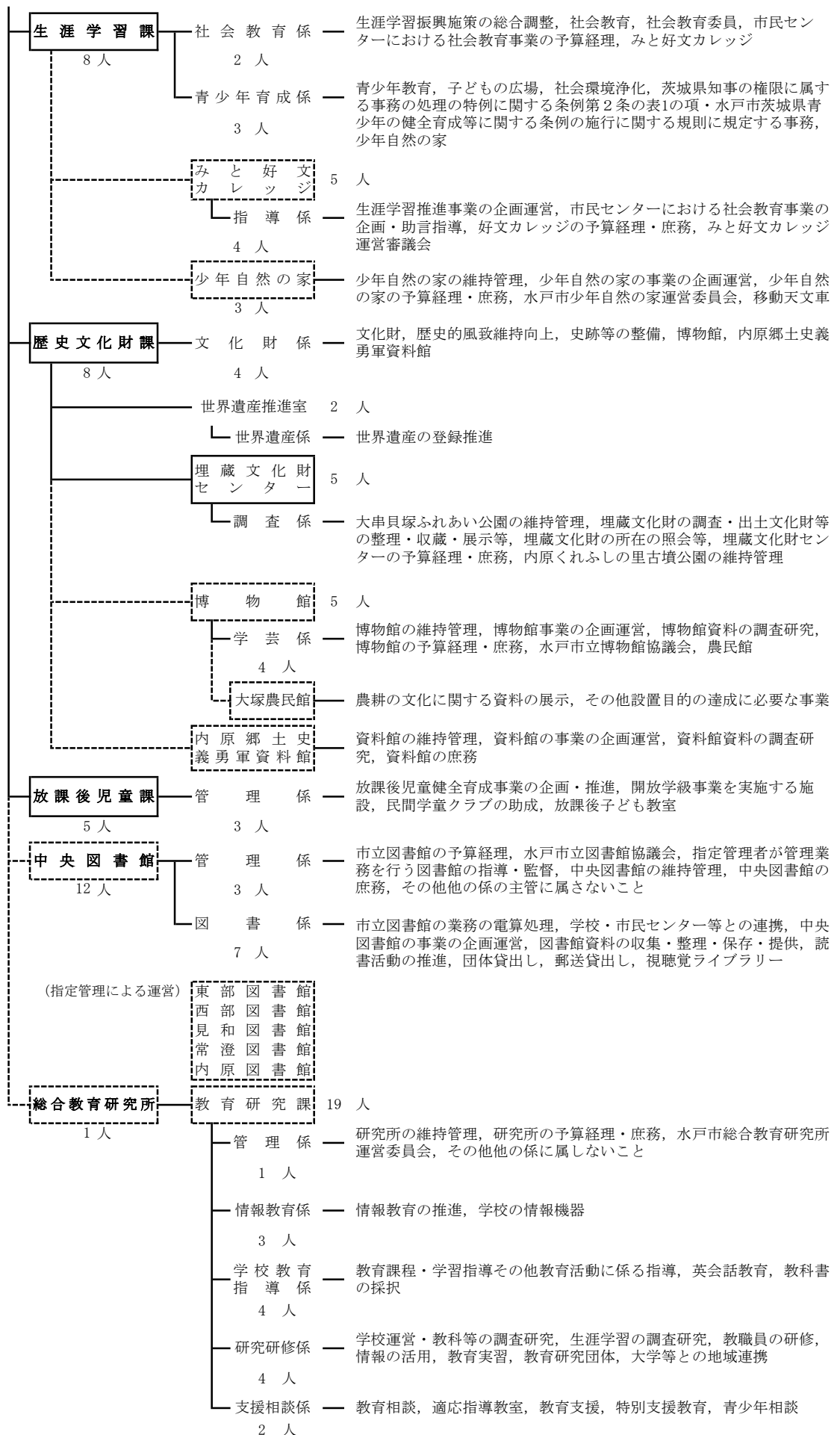

令和3年度当初予算

一般会計歳入歳出予算

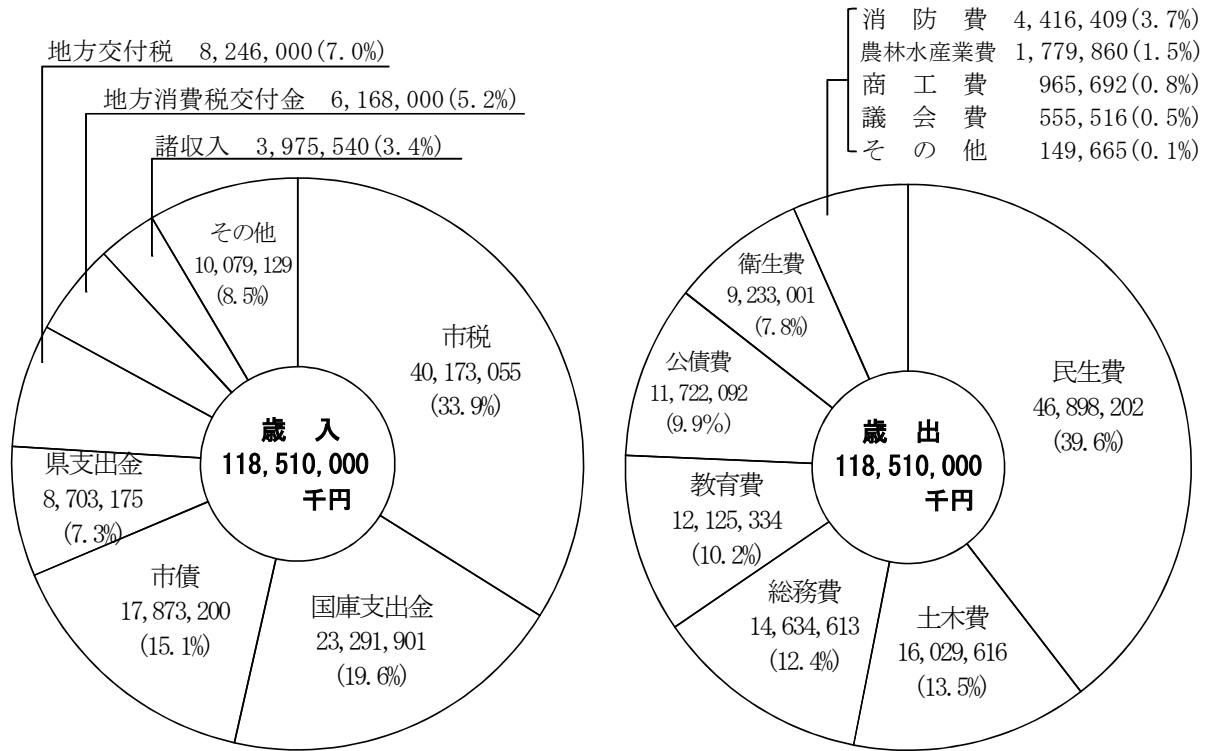

教育費(教育委員会分)予算

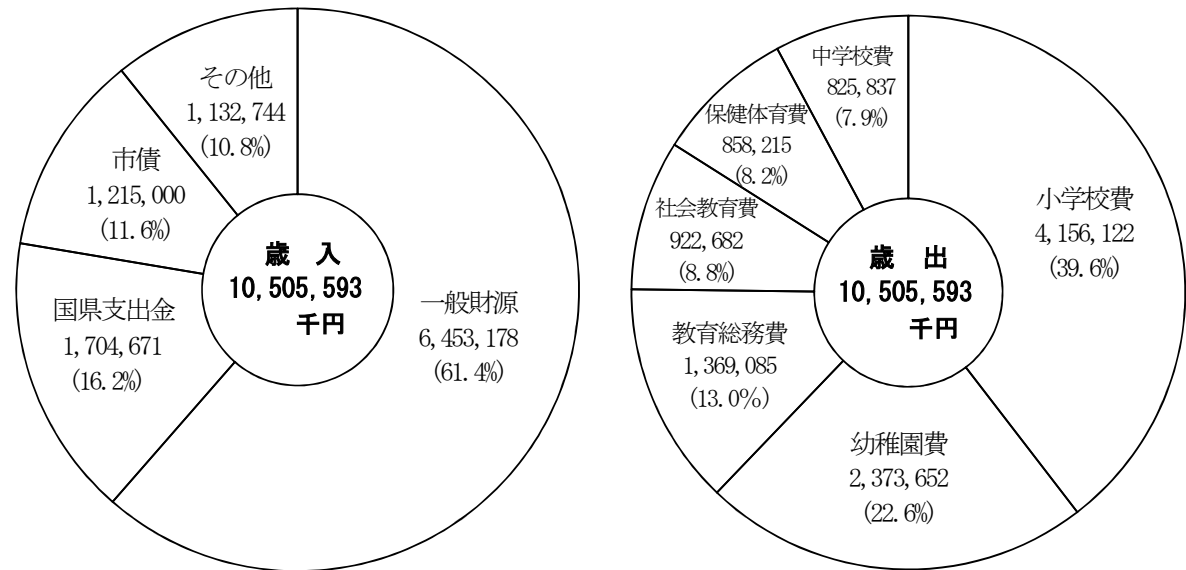

教育費・民生費(教育委員会分)予算

(単位：千円)

科 目	令和3年度 予 算 額	財 源 内 訳			
		特 定 財 源			一般財源
		国県支出金	地方債	その他	
10 教育費（教育委員会分）	10,505,593	1,704,671	1,215,000	1,132,744	6,453,178
1 教 育 総 務 費	1,369,085	154,685	-	52,518	1,161,882
1 教 育 委 員 会 費	4,570	-	-	-	4,570
2 事 務 局 費	650,509	39	-	12,108	638,362
3 総 合 教 育 研 究 所 費	714,006	154,646	-	40,410	518,950
2 小 学 校 費	4,156,122	177,009	1,170,900	626,090	2,182,123
1 小 学 校 管 理 費	2,389,422	19,000	-	626,090	1,744,332
2 小 学 校 教 育 振 興 費	74,100	8,170	-	-	65,930
3 小 学 校 建 設 費	1,692,600	149,839	1,170,900	-	371,861
3 中 学 校 費	825,837	6,260	44,100	2,929	772,548
1 中 学 校 管 理 費	655,385	-	-	2,929	652,456
2 中 学 校 教 育 振 興 費	86,252	6,260	-	-	79,992
3 中 学 校 建 設 費	84,200	-	44,100	-	40,100
4 幼 稚 園 費	2,373,652	1,334,171	-	11,016	1,028,465
1 幼 稚 園 管 理 費	464,732	720	-	11,016	452,996
2 幼 稚 園 建 設 費	3,000	-	-	-	3,000
3 私 立 幼 稚 園 費	1,905,920	1,333,451	-	-	572,469
5 社 会 教 育 費	922,682	32,546	-	20,415	869,721
1 社 会 教 育 総 務 費	68,992	1,366	-	139	67,487
2 図 書 館 費	514,009	-	-	6,929	507,080
3 博 物 館 費	67,527	-	-	1,535	65,992
4 青 少 年 活 動 促 進 費	30,499	9,148	-	-	21,351
5 少 年 自 然 の 家 費	73,706	-	-	8,229	65,477
6 大 串 貝 塚 ふ れ あ い 公 園 費	118,951	21,802	-	2,983	94,166
7 み と 好 文 カ レ ッ ジ 費	48,998	230	-	600	48,168
6 保 健 体 育 費	858,215	-	-	419,776	438,439
3 学 校 給 食 共 同 調 理 場 費	858,215	-	-	419,776	438,439
3 民 生 費（教育委員会分）	10,182,039	5,748,576	-	1,186,141	3,247,322
2 児 童 福 祉 費	10,182,039	5,748,576	-	1,186,141	3,247,322
1 児 童 福 祉 総 務 費	828	-	-	-	828
3 保 育 所 費	9,375,129	5,381,976	-	1,004,193	2,988,960
4 放 課 後 児 童 費	794,964	366,600	-	181,816	246,548
5 青 少 年 保 護 育 成 費	11,118	-	-	132	10,986

学 校 教 育

学校教育の振興

特色ある教育課程の編成

水戸市は、国田義務教育学校を除く全ての小・中学校を、平成29年度から併設型小学校・中学校へ移行した。それを受け、小学校における教育と中学校における教育を一貫して施すためにふさわしい特色ある教育課程を、義務教育学校を含めた市内全学校で同一に編成する。特に、「水戸市教育施策大綱」の基本的方向2「一人一人の確かな学びと夢を実現する水戸スタイルの教育の推進」に向け、平成16年度から「水戸市幼・小・中英会話教育特区」を受けて推進してきた英会話、さらに平成27年度から実施している「水戸まごころタイム」を小中一貫教科として、より一層の充実を図る。

なお、以下の文章において、「小学校」は義務教育学校における前期課程、「中学校」は義務教育学校における後期課程を含むものとする。

1 水戸市の教育課程の編成について

【英会話教育】

(1) ねらい

- ・ 幼稚園・認定こども園・保育所：「英語にふれる」
- ・ 小学校：コミュニケーションを図る素地（高学年は基礎）となる資質・能力を養う。
第1・2学年「英語に親しむ」、第3・4学年「英語に慣れる」、第5・6学年「英語を使う」
- ・ 中学校：コミュニケーションを図る資質・能力を養う。

(2) 授業時数及び学習内容

- ・ 幼稚園・認定こども園・保育所においては、「英語遊び」を30時間程度実施する。
- ・ 小学校においては、全学年で「英会話」の授業を実施し、第3・4学年においては「外国語活動」の授業時数を「英会話」の授業時数に含めて実施する。第5・6学年では、中学校への円滑な接続を図っていくため、「外国語」の中に含めて実施する。
第1・2学年は30時間、第3・4学年は45時間、第5・6学年は80時間
- ・ 中学校の「英会話」は、「外国語」の中に含めて実施する。
第1学年は5時間、第2・3学年は10時間

(3) 授業時数削減及び活用について

- ・ 小学校第2学年の「生活」、小学校第3・4学年の「外国語活動」、小学校及び中学校の「総合的な学習の時間」の授業時数を削減し、「英会話」の時間に活用する。

【水戸まごころタイム】

(1) ねらい

- ・ 次世代をリードする人材を育成するために、郷土「水戸」の特色ある教育内容を様々な教育活動に取り入れた水戸らしい教育を体系化し、義務教育9年間を見通した子どもの発達と学びの連続性を重視した系統的・継続的な教育を推進し、小中一貫教育の充実を図る。

(2) 授業時数及び学習内容

- ・ 「水戸教学」「芸術教育」「防災教育」「人間関係づくり」「問題解決学習」の学習に、平成30年度からは「人権教育」「ESD（持続可能な開発のための教育）」「ICT活用」を加え、「総合的な学習の時間」のねらいを包括した「問題解決力」「主体的・創造的・協働的に取り組む態度」「自己の生き方」を身につける。
小学校第1・2学年は12時間（15分のモジュール学習での実施も可能）
小学校第3～6学年は60時間
中学校第1学年は45時間、中学校第2・3学年は60時間

(3) 授業時数削減及び活用

- ・ 小学校第1・2学年は「生活」の授業時数を、小学校第3学年から中学校第3学年までは、「総合的な学習の時間」の授業時数を削減し、「水戸まごころタイム」の時間に活用する。

【総授業時数について】

小学校においては、令和2年度からの新教育課程の標準総授業時数を第1・2学年で上回る。小学校第3学年から第6学年及び中学校においては、標準総授業時数と一致している。

2 令和3年度の教育課程について

学校（園・所）の目指す幼児、児童生徒像を明確にし、幼稚園・認定こども園・保育所、小学校、中学校間の一貫した教育を目指して、積極的に校種間の連携を図るとともに、幼児、児童生徒の特性や学校、地域の実態を踏まえて、創意を生かした教育課程の編成に努める。

教育課程の実施状況等の自己点検・自己評価を行うとともに、学校の教育課程や指導計画、指導方法等について絶えず評価を行い、学校課題を明確にした上で、その改善に努める。

【幼稚園・認定こども園・保育所】

英語指導助手（AET）の活用を図りながら、学級担任が主体となって「英語遊び」を保育に取り入れる。

【小学校】

英語指導助手（AET）の活用を図りながら、学級担任又は英会話を担当する教師が主体となって英会話の指導を行う。

【各教科等の授業時数】

区分	各教科の授業時数											授 業 時 数 の	外 語 活 動 の	時 間 的 な 学 習 時 数 の	授 特 別 活 動 時 数 の	水 戸 ま ご こ ろ の 授 業 時 数	総 授 業 時 数
	国 語	社 会	算 数	理 科	生 活	音 楽	図 画 工 作	家 庭 育 成	体 育	英 会 話	外 国 語						
1年	306		136		90 (-12)	68	68		102	30 (+30)		34			34	12 (+12)	880 (+30)
2年	315		175		90 (-15)	70	70		105	30 (+30)		35			35	12 (+12)	937 (+27)
3年	245	70	175	90		60	60		105	45 (+45)		35	0 (-35)	0 (-70)	35	60 (+60)	980 (±0)
4年	245	90	175	105		60	60		105	45 (+45)		35	0 (-35)	0 (-70)	35	60 (+60)	1,015 (±0)
5年	175	100	175	105		50	50	60	90		80 (+10)	35		0 (-70)	35	60 (+60)	1,015 (±0)
6年	175	105	175	105		50	50	55	90		80 (+10)	35		0 (-70)	35	60 (+60)	1,015 (±0)

() 内の数字は、国の基準との差

【中学校】

「外国語」の時間においては、英語指導助手（AET）の積極的な活用を図る。

「選択教科」は標準授業時数の枠外で開設可能。

【各教科等の授業時数】

区 分	各教科の授業時数									の特別 授業 時数 の授 業 時 数	総合 的 な 学 習 の 時 間 の 授 業 時 数	授 業 時 数 の 特 別 活 動	水 戸 ま ご こ ろ の 授 業 時 数	総 授 業 時 数
	国 語	社 会	数 学	理 科	音 楽	美 術	保 健 体 育	技 術 ・ 家 庭	外 国 語					
1年	140	105	140	105	45	45	105	70	145 (+5)	35	0 (-50)	35	45 (+45)	1,015 (±0)
2年	140	105	105	140	35	35	105	70	150 (+10)	35	0 (-70)	35	60 (+60)	1,015 (±0)
3年	105	140	140	140	35	35	105	35	150 (+10)	35	0 (-70)	35	60 (+60)	1,015 (±0)

() 内の数字は、国の基準との差

【水戸まごころタイムの授業時数】

区 分	水戸 教 学	芸 術 教 育	防 災 教 育	人 間 関 係 づ く り	人 権 教 育	E S D	I C T 活 用	問 題 解 決 学 習	総 時 数
小 学 校	1年	4	2	2	4				12
	2年	4	2	2	4				12
	3年	5	2	3	5	2	2	5	36
	4年	5	4	3	5	2	2	5	34
	5年	5	4	3	5	2	2	5	34
	6年	5	4	3	5	2	2	5	34
中 学 校	1年	5	6	3	5				26
	2年	10	5	3	5				37
	3年	8	5	3	5				39

※ 小学校第1・2学年については、学習内容によって15分のモジュール学習で実施することも可能。

総合教育研究所

1 施設の概要

総合教育研究所は、学校教育に対する時代や社会の要請と生涯学習の理念に立った今日的な課題を的確に把握しながら、学校教育の活性化を実現していくことを目的に、平成6年4月、教育委員会指導室と教育研究所（昭和53年4月設立）とが一体化して開所した。

所在地 水戸市笠原町978-5
電 話 029-244-1331（代表）
029-244-6720（教育相談室）
電話相談専用 029-244-6730（教育相談）
029-244-1347（いじめ・青少年相談）
F A X 029-244-6708

敷地面積 9,892.66㎡
建築面積 1,945.27㎡
延床面積 3,993.42㎡
建築構造 鉄筋コンクリート造 地上3階・地下1階
主な施設 1階（1,534.09㎡）

エントランスホール、情報プラザ、図書資料室、映像資料室、所長室、事務室、
相談室1～5、遊戯室1・2、教育相談研究室

2階（963.64㎡）

研究室1（笠原小学校通級指導教室）、研究室2、研究室3、研究室4、研究室5・6、
研究室7、調査研究室（プラムルーム）、コンピュータ室、休養室

3階（1,157.67㎡）

水戸の教育研究室、教材製作室、映像教材制作室、
視聴覚室（放課後児童課・みと好文カレッジ）、視聴覚ホール、和室



2 運営方針

総合教育研究所の運営に当たっては、水戸市教育施策大綱に基づく水戸市教育行政方針や総合教育研究所運営委員会の意見を基にして、さらに学識経験者から多面的な視点に立った助言を得ながら、本市教育の抱える今日的課題を的確に把握し、学校教育の充実を図るため、調査研究、教職員の研修、教育情報の収集・提供、教育相談、各学校（所・園）の課題や要請に対応した的確な助言・指導等を総合的、効果的に推進する。

また、いじめ・青少年相談を行い、青少年の健全育成に努める。

3 事業内容

(1) 水戸スタイルの教育の推進

① チャレンジプランの推進 [確かな学びと学習意欲を高める教育]

ア 確かな学力の定着

(ア) 基本的な生活習慣の確立のための「規律と協働を高める八策」

市内全校で8項目を共通実践し、規律ある落ち着いた生活をするにより、学校間の学力差をなくすことをねらいとする。

(イ) 学力向上サポーターを活用した個に応じた学習指導の充実

全小・中学校に、学力向上サポーター（市費非常勤講師、教員免許状をもつ地域人材）を配置し、習熟度別学習等、個に応じた学習指導の充実を図る。

(ロ) AIドリルによる個別最適化された学習の実施

児童生徒の習熟度にあわせて提供される復習プリントに取り組むことで学力向上を図る。

- (エ) AIドリルと連携した水戸市総合学力調査「学びの診断」の実施（小学校第5学年，中学校第2学年）

児童生徒の一人一人の学力及び学習の状況を把握し，今後の授業に生かすことで，確かな学力の定着を目指す。

- (オ) 家庭学習の充実

リーフレット「家庭学習のすすめ ホップ！ステップ！ジャンプ！」（小学校第1学年）や「家庭学習スタートノート」（小学校第4学年），「家庭学習に関する指導資料集2」を活用し，子どもたちが望ましい学習習慣を身に付けられるようにする。

- イ 自ら学ぼうとする意欲の育成

- (ア) 放課後学力サポート事業

放課後等に自主学習の場を提供し，望ましい学習習慣を身に付けさせるとともに，学力の向上を図る。

- (イ) 数学・学習相談「SPOT in MITO」

中学校第2・3学年を対象に，市民センターを活用して冬休み中に数学の学習相談を行い，学力の向上を図る。

② グローバルプランの推進 [世界で活躍できる資質を磨く教育]

- ア 英会話力の向上

幼児，児童生徒が英語に触れる機会を設けることで英語を聞く力，話す力を高め，実践的なコミュニケーション能力の育成を目指す。

- (ア) 英語指導助手（AET）を全校に配置し，本市独自の英会話教育を実施する。

- (イ) English Camp（イングリッシュ キャンプ）事業を実施する。

- (ウ) オール・イン・イングリッシュ授業を実施する。

- イ 情報活用能力の育成

- (ア) ICT機器の活用

- ・ 「令和の学びのスタンダード」を基に，学習用タブレット端末や大型提示装置などを効果的に活用した授業を実施する。
- ・ 外部講師などによる質の高い授業や外部施設との効果的な交流授業を実施する。
- ・ デジタル教科書を活用した実証事業を実施する。
- ・ 情報モラル・セキュリティの指導の充実を図る。

- (イ) 教員のICT活用能力の向上

- ・ ICT活用能力向上のための研修（GIGAスクール研修，外部講師による研修）を実施する。
- ・ ICT活用目標（活用場面に応じた活用能力）を基にした教員のICTスキルチェックを実施する。

- ウ 次世代リーダーの育成

- (ア) 次世代エキスパート育成事業

小学校第6学年・中学校第1学年を対象に参加者を募集し，学校を超えた学びの場で同世代の仲間が互いに切磋琢磨しながら学ぶ機会を設定する。

- (イ) 防災リーダー育成事業

被災地（陸前高田市）に赴き，復興の現状を体感し，民泊による地元の方々との交流体験等を通して，主体的な防災意識の向上を目指す（各中学校代表者1名参加）。

※ 令和3年度は，新型コロナウイルス感染症の拡大状況を踏まえ，オンラインによる交流を実施予定。

③ キャリアプランの推進 [郷土を愛し、豊かな感性を磨く教育]

ア 郷土を愛する心を育てる教育の充実

(ア) 水戸教学の推進

- ・ 社会科副読本「みと」・「水戸の歴史」・「水戸」の活用
- ・ 日本遺産（弘道館・偕楽園）や大手門、二の丸角櫓等、水戸の歴史的文化遺産の活用
- ・ 地域に伝わる文化や伝統芸能の継承

(イ) おもてなしボランティア活動

- ・ 偕楽園梅まつりでのおもてなしボランティア活動
- ・ 弘道館・三の丸歴史ロードでの史跡等の観光案内

イ 豊かな感性の育成

(ア) 世界に誇る水戸芸術館と連携した芸術教育の充実

- ・ 小学生のための演劇鑑賞会
会 場 水戸芸術館ACM劇場
内 容 水戸芸術館ACM団員による演劇を鑑賞
対 象 小学校第4学年
- ・ 中学生のための音楽鑑賞会
会 場 水戸芸術館コンサートホールATM
内 容 アンサンブル等による演奏を鑑賞
対 象 中学校第1学年
- ・ 子どものための音楽会
会 場 リリーアリーナMITO
内 容 水戸室内管弦楽団による演奏を鑑賞
対 象 小学校第5学年
- ・ 中学校合唱の祭典～芸術館で歌おう～
会 場 水戸芸術館コンサートホールATM
内 容 各中学校の合唱祭等で歌った合唱曲の発表
対 象 各中学校長から推薦された1学級の生徒

(イ) 体験学習の充実

- ・ 職場体験学習
中学生の職場体験学習を3年間で3日以上確実に実施するため、水戸商工会議所との連携を強化する。
- ・ 宿泊を伴う自然教室
新型コロナウイルス感染症の拡大状況を踏まえ、中学校第2学年を対象とした「船中泊を伴う自然教室」を中止とし、代替行事として、各学校において1泊2日の「宿泊を伴う自然教室」を実施する。

④ ふれあいプランの推進 [いのちや人権を大切にす教育]

ア いじめの未然防止

(ア) 地域団体、PTA等と連携した取組

月1回以上、登校時に地域団体、PTA、児童生徒、教職員等による「あいさつ運動」

(イ) 児童生徒の規範意識の醸成

人権擁護委員による「いじめをなくそう人権教室」の全校実施

(ウ) 児童生徒による問題解決に向けた意識の向上

- ・ 各学校児童会生徒会による、いじめ解決フォーラムを開催する。
- ・ 各学校児童会生徒会による、いじめ解決に向けたスローガンを設定する。
- ・ 各学校でスローガンを垂れ幕で掲示し、意識を高める。
- ・ 問題解決意識の向上のためのワークショップを開催する。

- ・ 学級単位で、劇や討論等を盛り込んだ子ども自らが問題解決意識を高めるワークショップを開催するとともに、教職員向け、保護者向けも併せて実施し、意識啓発を図る。
- イ いじめの早期発見・早期対応
- (ア) 相談体制の強化
- ・ 各校に「相談ポスト」の設置
 - ・ いじめ・青少年相談
総合教育研究所内に「いじめ相談ダイヤル」を設置
(電話029-244-1347, 月曜日～金曜日, 9:00～17:00)
 - ・ 県の「いばらき子どもSNS相談」や水戸教育事務所内に設置されている教育相談窓口について、定期的に周知する。
- (イ) 支援組織体制の強化
- ・ 総合教育研究所に「いじめ対応専門班」を設置
 - ・ 「いじめ相談ダイヤル」による電話相談
 - ・ 「いじめ対応専門班」による学校訪問
 - ・ 学校に直接訪問して実態を把握し、学校の支援に当たる。
- (ウ) サポートチームによる対応
- ・ 事例に応じて、PTA・警察・児童相談所・民生委員・保護司等と連携したサポートチームを組織して対応に当たる。
- (エ) いじめ防止対策推進法に定める組織等の設置
- ・ 各学校における「学校いじめ防止対策委員会」
 - ・ 「水戸市いじめ問題対策連絡協議会」
 - ・ 「水戸市いじめ問題調査委員会」
 - ・ 「水戸市いじめ再調査委員会」(第三者による再調査)
- (オ) SNSによるいじめに関する講演会の実施
各中学校で生徒・保護者向けのSNSの内容を盛り込んだ講演会の開催



数学・学習相談「SPOT in MITO」



1人1台タブレット端末の活用



宿泊を伴う自然教室



SNSによるいじめに関する講演会

(2) 研究・研修に関する事業

① 研究に関する事業

本市学校（園）教育の抱える今日的課題及び教育実践上の諸問題の中から研究課題を設定し、教育の充実・伸展を図るための研究を行うとともに、その成果をまとめ、各学校（園、所）の教育活動の資料とする。

水戸市教育会研究事業部と連携を図り、研究奨励（論文等）、研究発表大会等を推進し、研究活動の一層の充実を図る。

ア ICT活用に関する調査研究

研究指定中学校区における系統的な情報活用能力の育成

イ 社会科教育に関する調査研究

(ア) 小学校社会科副読本「みと」の改訂

(イ) 中学校社会科副読本「水戸」の改訂

(ウ) 副読本「水戸の歴史」の改訂

ウ 研究指定校等における実践研究

(ア) 施設分離型小中一貫教育に関する研究

(イ) 学校運営協議会制度（コミュニティ・スクール）に関する研究

(ウ) 保幼少連携・接続に関する研究

エ 市教育会との連携

(ア) 教育会各研究部に対する助成

(イ) 教育研究の奨励

(ウ) 教育研究発表大会の共催

オ 大学等との連携

(ア) 学校（園）における学生の教育支援及び教育体験

(イ) 茨城大学と連携した教員の研修及び教育研究

② 研修に関する事業

令和2年度から、中核市として本市の実情に対応した教員相互の主体的・実践的な研修を設けるなど、本市の教職員を対象に市独自の研修を実施し、水戸スタイルの教育の充実を図る。

【水戸市の目指す教師像 ～水戸市教育施策大綱の具現化に向けて～】

- 教育に対する強い**使命感**と情熱のもと全体に奉仕する教師
- 高い**専門性**を身に付け常に学び続ける教師
- 豊かな人間性や社会性を身に付け地域から**信頼**される教師

【教員の資質となる3つの柱】

- 使命感
 - ・ 公教育に求められる役割と責任の自覚
 - ・ 子ども一人一人への強い愛情
 - ・ 職務遂行のための強い情熱
- 専門性
 - ・ 人間の成長・発達についての深い理解
 - ・ 共感的児童生徒理解を基盤にした指導力
 - ・ 確かな教材研究に基づく授業力
- 信頼
 - ・ コンプライアンス意識と市民目線に立った言動
 - ・ 社会貢献活動への深い理解
 - ・ 謙虚に自己研鑽に励む姿勢

- 若手教職員研修（初任者，2年次，3年次）
3年間の研修を実施し，3年間の研修を実施し，実践的指導力と使命感を養うとともに，幅広い知見を習得させる。
- 中堅教諭等〔前期〕資質向上研修（6年次）
全般的な教育活動の在り方について再認識するとともに，自己の課題を明確にし，授業力を高める。
- 中堅教諭等〔後期〕資質向上研修（12年次）
広い視野から教育実践上の様々な課題を究明し改善を図るとともに，組織力向上のための知識や技能の習得を図る。

法定研修

研修講座名	回数	対象
若手教員〔初任者〕研修	14	初任者
若手教員〔2年次〕研修	2	2年次
若手教員〔3年次〕研修	2	3年次
中堅教諭等〔前期〕資質向上研修	7	6年次
中堅教諭等〔後期〕資質向上研修	6	12年次



初任者研修開講式

なお，若手教員〔初任者〕研修及び中堅教諭等〔前期〕資質向上研修の技能教科（音楽，美術，保健体育，技術，家庭）の教科別研修は茨城県に委託する。

また，本市学校（園）の教職員を対象に，今日の教育課題に対応するよう体系化した研修を引き続き計画的に実施し，教職員としての資質を高め，指導力の向上に努める。

水戸市教育会研修事業部と連携を図り，教職員の研修計画及び運営を進め，より一層の教育成果の向上を図る。

ア 基本研修

教職員の職務遂行に必要な基本的内容を中心とした指定研修

研修講座名	回数	対象
GIGA スクール構想に向けた教員研修	5	小・中 教員
外国語教育推進研修	2	小・中 英語主任
学校安全対策研修	1	保育所長，幼稚園長・教頭，小・中 副校長，教頭
研究主任研修	1	小・中 研究主任

イ 専門研修

(7) 学校課題研修

各学校（園）の課題を解決し、活性化を図るために必要な基本的内容を中心とした指定及び推薦研修

研修講座名	回数	対象
小中一貫教育研修	1	小中一貫教育コーディネーター
進路指導主事研修	1	小 教務主任 中 進路指導主事
特別支援教育研修	3	小・中 特別支援コーディネーター等
不登校対策研修	1	小・中 教員
人権教育研修	1	保・幼・小・中 教員
学級経営研修	1	幼・小・中 学級担任

(4) 職務研修

学力向上サポーターや英語指導助手（AET）、特別支援教育支援員のための職務研修

研修講座名	回数	対象
校務支援システム研修	1	①管理職
防災教育研修	1	教員・PTA・一般
特別支援教育支援員研修	2	特別支援教育支援員
心の教室相談員研修	5	心の教室相談員
水戸市部活動指導員研修	2	水戸市部活動指導員
英語指導助手研修・定期研修等	14	英語指導助手
学力向上サポーター研修	1	学力向上サポーター
日本語指導員研修	1	日本語指導員

※ 学力向上サポーター研修は動画配信により実施

(9) 個人課題研修

個人の専門的知識や技能を一層伸ばすための希望及び推薦研修

研修講座名	回数	対象
授業名人研修	随時	小・中 教員



人権教育研修



特別支援教育支援員研修

(エ) 希望研修

研修講座名	回数	対象
水戸市教師塾	14	臨時的任用職員ほか
水戸市教職員セミナー	9	幼・小・中 教職員

ウ 特別研修

本市の教育課題及び学校課題の解決に資するための講師を招いた講演会や研究実践の発表会

研修講座名	回数	対象
総研セミナー	2	保・幼・小・中 教職員
消費者教育理解のための研修（共催）	1	保・幼・小・中 教職員
一般教養研修（共催）	2	幼・小・中 教職員

エ 保護者対象研修

研修講座名	回数	対象
わが子とあゆむ親の会	3	小・中 保護者

※ 令和2年度は、新型コロナウイルス感染症の影響により回数を減らして実施。

オ 指導力向上研修

研修講座名	回数	対象
水戸市ステップアップ研修	随時	教職員



水戸市教師塾



消費者教育理解のための研修

③ 情報教育及び広報活動の推進

コンピュータをはじめとする教育機器、情報通信ネットワークの有効活用を図るとともに円滑な学校運営、児童生徒の安全確保などを目的に、保護者や一般市民への情報提供に努める。

ア 情報教育に関する研究、研修

- (ア) G I G Aスクール構想に向けた教員研修（情報モラル等含む。）
- (イ) I C T支援員によるGoogleスタートアップ研修
- (ウ) I C T機器の活用に関する研究（赤塚中学校区）
- (エ) G I G Aスクールプロジェクトリーダー研修



タブレット型端末を活用した授業実践

- イ 学校からの情報発信と総合教育研究所からの情報発信
 - (ア) 各学校ホームページ及び小中一貫ホームページによる情報発信
 - (イ) 総合教育研究所ホームページによる情報発信
 - (ウ) 水戸市GIGAスクール構想専用ウェブサイトによる情報発信
- ウ 学校教育情報システムの維持・管理

学校で利用する校務用コンピュータやネットワークシステム、校務支援ソフトウェア等のソフトウェアのトラブルに対処するためのサポート体制の整備
- エ ICT関連教材等の整備と管理
 - (ア) デジタル教科書への対応、整備
 - (イ) 水戸市学校情報化推進計画の策定
- オ 広報誌の編集と発行及び市教育会広報事業部との連携
 - (ア) 「総研だより吐玉」の編集と発行
 - (イ) 市教育会広報事業部への情報提供と編集に関する助言

(3) 助言・指導に関する事業

- ア 学校訪問

人間性豊かな幼児、児童生徒の育成を目指し、創意工夫を生かしながら地域に根ざした特色ある教育の推進が図れるように、各学校（園）の課題や要請に対応する効果的な助言・指導に努める。

 - (ア) 計画訪問

学校（園）経営、学習指導等、教育活動全般に関する助言・指導
 - (イ) 指定校訪問

学習（保育）指導法の改善のための助言・指導
 - (ウ) 要請訪問

各学校（園）からの要請に応じ、課題解決に向けた助言・指導
 - (エ) 生徒指導訪問

生徒指導体制づくりに関する助言・指導
 - (オ) 学校支援訪問

各学校（園）における配慮を要する幼児、児童生徒への対応に向けた助言・指導
- イ 教育課程の円滑な実施に向けての指導

幼児、児童生徒の「生きる力」の育成、基礎・基本の徹底及び個性と創造性の伸長等が図れるよう、一人一人のよさや可能性を生かす指導を推進する。

 - (ア) 学校（園）の教育目標の具現化を目指した教育課程の編成、実施、評価
 - (イ) 学習指導要領に係る指導上の対応
 - (ウ) 特色ある学校づくりの推進
 - (エ) ティーム・ティーチングや少人数指導など個に応じた指導の充実
 - (オ) 学力向上に関する調査研究事業の推進
 - (カ) 全学校（園）における英会話教育の推進
 - (キ) 幼稚園・保育所・認定こども園共通の小学校就学前教育・保育カリキュラムの推進
- ウ 生徒指導の充実を図る助言・指導

積極的な生徒指導に努めるとともに、諸問題の把握と生徒指導体制の一層の充実を図る。

 - (ア) いじめ・不登校への対応（各学校と情報交換を図りながらのきめ細かな支援）
 - (イ) 問題行動への対応（学校、関係機関との連携を図るサポートチーム等による児童生徒への支援）
 - (ウ) 各種調査によるいじめ、不登校、反社会的行動や児童虐待等の的確な状況把握と援助・指導
 - (エ) 水戸市学校・警察連絡協議会における対応
 - (オ) 水戸市いじめ問題対策連絡協議会における対応

(4) 支援相談に関する事業

① 教育相談に関する事業

児童生徒の教育上の諸問題について、本人、保護者及び教職員を対象に教育相談を行うとともに、教育相談のあり方についての研究や研修を行い、その成果を教育実践の中で広める。

学校と連携を密にし、積極的な協力体制の中で不登校、集団不適応、友人関係等の問題解決に努め、その対応に当たる。

ア 教育相談について

児童生徒の教育上の諸問題及び教職員の悩みについて教育相談を行い、解決を図る。

(ア) 来所相談

・ 内容

不登校、集団不適応、友人関係、進路の問題、行動特性の問題、家庭の問題、性の問題などの教育上の諸問題

・ 時間

月曜日～金曜日 9：00～20：00、土曜日 9：00～17：00

※ 日曜日・祝日、年末年始を除く。

(イ) 電話相談

・ 内容

不登校、集団不適応、友人関係、進路の問題、行動特性の問題、家庭の問題、性の問題などの教育上の諸問題

・ 時間

月曜日～金曜日 9：00～20：00、土曜日 9：00～17：00

※ 日曜日・祝日、年末年始を除く。

(ウ) 適応指導教室「うめの香ひろば」における援助、指導

・ 内容

不登校児童生徒の学校復帰への支援・自立へ向けた支援（小学校第5学年から）

・ 時間

火曜日～木曜日 9：00～15：30、金曜日 9：00～13：00

(エ) 家庭訪問相談

・ 内容

不登校で家庭に引きこもり気味の児童生徒を支援するための家庭訪問による相談

・ 時間

月曜日～金曜日 9：00～16：00

(オ) 専門医による面接相談

・ 内容

情緒不安、心の悩み等について、専門医が本人・保護者・教職員等に対する面接による相談

・ 実施回数

年間4回（7月、9月、11月、1月）

【来所相談の状況】（令和2年度）

申込状況 (件)	受 理 件 数 (件)				最終件数 (件)	来談者延人数(人) (教職員等)	
	小 学 生		中 学 生				その他
359	本人	家族	本人	家族	9	178	3,379 (114)
	62	112	68	108			

【電話相談の状況】（令和2年度）

(単位：件)

本 人			保 護 者 等					合 計
小学生	中学生	その他	父	母	祖父	祖母	その他	
4	107	24	91	1,559	10	35	86	1,916

イ 学校における相談体制の充実

学校において、児童生徒一人一人にきめ細かく対応するために必要な教育相談体制の充実を図る。

(ア) 指導主事による学校（要請）訪問

- ・ 事例検討会〔見立てと援助方針、支援体制等〕の開催
- ・ 理論・実技研修会〔教育相談の進め方や技法の研修等〕の開催

(イ) 心の教室相談員配置事業の推進

対 象：全中学校

(ロ) スクールカウンセラー配置事業の推進

拠点校：市立全中学校

対象校：市立全小学校

(エ) 不登校解消支援教員の配置

配置校：第一中学校

② 特別支援教育に関する事業

発達障害等を含め、特別な教育的支援が必要である児童生徒が、その障害の状態や発達段階等に応じ、適切な教育が受けられるよう幼児期からの就学相談の充実に努めるとともに、教育環境の整備と指導の充実を図る。

ア 幼児期からの就学相談の充実

イ 幼児、児童生徒の教育的ニーズに応じた指導・支援の充実

- (ア) 特別支援教育支援員の配置
- (イ) 特別支援学級等の新設校訪問，集合指導訪問
- (ロ) 随時訪問による実態の把握及び支援の充実
- (エ) 特別支援学校のセンター的機能の活用

ウ 早期支援体制の充実



うめの香ひろば「相談室」



うめの香ひろば「遊戯室」

4 令和3年度研究指定校等について

(1) 水戸市指定校

指 定 校	推進形態	指定年度
三の丸小学校 五軒小学校 柳河小学校 第二中学校	施設分離型小中一貫校	令和元・2・3年度
渡里小学校 堀原小学校 第五中学校	学校運営協議会制度 (コミュニティ・スクール)	令和3・4年度
河和田小学校 赤塚小学校 河和田保育所 学校法人河和田幼稚園	保幼小連携・接続	令和2・3年度
河和田小学校 上中妻小学校 赤塚小学校 赤塚中学校	I C T活用に関する調査研究	令和3年度
吉田小学校	デジタル教科書研究重点校	令和3年度
双葉台中学校	地域運動部活動推進事業	令和3年度

(2) 茨城県指定校

指 定 校	推進形態	指定年度
笠原小学校 (拠点校) 緑岡小学校 (推進校) 寿小学校 (推進校)	体育大好き推進事業	令和2・3・4年度

(3) 水戸市アグリメイトいきいき農業体験事業

- ・新荘小学校
- ・上大野小学校
- ・飯富小学校
- ・赤塚小学校
- ・大場小学校
- ・内原小学校
- ・常磐小学校
- ・柳河小学校
- ・河和田小学校
- ・下大野小学校
- ・鯉淵小学校
- ・笠原中学校
- ・緑岡小学校
- ・渡里小学校
- ・上中妻小学校
- ・稲荷第一小学校
- ・妻里小学校
- ・千波中学校

5 令和3年度教科用図書一覧

(1) 小学校 (通常の学級)

種目	発行者 番号 略称	教科書名	教科書番号					
			1年	2年	3年	4年	5年	6年
国語	38 光村	国語	107 108	207 208	307 308	407 408	507	607
	38 光村	書写	104	204	304	404	504	604
社会	2 東書	新しい社会	/	/	301	401	501 502	601 602
	46 帝国	楽しく学ぶ 小学生の地図帳3・4・5・6年	/	/	302	/	/	/
算数	4 大日本	たのしい算数	103	203	303	403	503	603
理科	4 大日本	たのしい理科	/	/	302	402	502	602
生活	2 東書	あたらしいせいかつ	101 102	/	/	/	/	/
音楽	27 教芸	小学生の音楽	102	202	302	402	502	602
図画工作	116 日文	図画工作	103	/	303	/	503	/
			104	/	304	/	504	/
家庭	9 開隆堂	わたしたちの家庭科	/	/	/	/	502	/
保健	2 東書	楽しい保健	/	/	301	/	501	/
外国語 (英語)	2 東書	NEW HORIZON Elementary English Course	/	/	/	/	501 502	601
特別の教科 道徳	208 光文	道徳 ゆたかな心	108	208	308	408	508	608

(2) 中学校 (通常の学級)

種目	発行者番号 略称	教科書名	教科書番号		
			1年	2年	3年
国語	38 光村	国語	704	804	904
	38 光村	中学書写	704	/	/
社会	2 東書	新しい社会 地理	701	/	/
	2 東書	新しい社会 歴史	705	/	/
	46 帝国	社会科 中学生の公民 より良い社会をめざして	/	/	903
	46 帝国	中学校社会科地図	702	/	/
数学	4 大日本	数学の世界	702	802	902
理科	4 大日本	理科の世界	702	802	902
音楽	27 教芸	中学生の音楽	702	803 804	/
	27 教芸	中学生の器楽	752	/	/
美術	116 日文	美術	703	803 804	/
保健体育	224 学研	中学保健体育	704	/	/
技術・家庭 (技術分野)	2 東書	新しい技術・家庭 技術分野 未来を創るTechnology	701	/	/
技術・家庭 (家庭分野)	2 東書	新しい技術・家庭 家庭分野 自立と共生を目指して	701	/	/
外国語 (英語)	2 東書	NEW HORIZON English Course	701	801	901
特別の教科 道徳	2 東書	新訂 新しい道徳	701	801	901

(3) 小学校 (知的障害特別支援学級)

種目 (教科名等)	型	教科書区分	学年	教科書名	出版社		
国語	国語	A	検 定	1~2	こくご一上 かざぐるま ・一下 ともだち	38 光村	
			検 下	3	こくご二上 たんぼぼ ・二下 赤とんぼ	38 光村	
			検 下	4	国語三上 わかば ・三下 あおぞら	38 光村	
			検 下	5	国語四上 かがやき ・四下 はばたき	38 光村	
			検 下	6	国語五 銀河	38 光村	
		B	文科著	1	こくご ☆ 特別支援学校小学部知的障害者用	2 東書	
			文科著	2	こくご ☆☆ 特別支援学校小学部知的障害者用	2 東書	
			文科著	3~6	こくご ☆☆☆ 特別支援学校小学部知的障害者用	2 東書	
		書写	A	検 定	1	しよしや 一ねん	38 光村
	検 定			2	しよしや 二年	38 光村	
	検 定			3	書写 三年	38 光村	
	検 定			4	書写 四年	38 光村	
	検 定			5	書写 五年	38 光村	
	検 定			6	書写 六年	38 光村	
	B		検 定	1~2	しよしや 一ねん	38 光村	
			検 下	3	しよしや 二年	38 光村	
			検 下	4	書写 三年	38 光村	
			検 下	5	書写 四年	38 光村	
検 下			6	書写 五年	38 光村		
検 下			6	書写 五年	38 光村		
社会	社会	A	検 定	3	新しい社会3	2 東書	
			検 定	4	新しい社会4	2 東書	
			検 定	5	新しい社会5上, 5下	2 東書	
			検 定	6	新しい社会6 政治・国際編、歴史編	2 東書	
		B	一 般	3 ・ 4 ・ 5 ・ 6	子どものマナー図鑑(1) ふだんの生活のマナー	偕成社	
			一 般		子どものマナー図鑑(3) でかけるときのマナー	偕成社	
			一 般		まんが 時代を動かした人びと 日本の歴史人物伝	くもん出版	
			一 般		絵で見る日本の歴史	福音館書店	
			一 般		しごとば	ブロンズ新社	
			一 般		続・しごとば	ブロンズ新社	
	一 般		ピーター・スピアーの絵本1 せかいのひとびと		評論社		
	地図	A	検 定	3~6	楽しく学ぶ 小学生の地図帳 3・4・5・6年	46 帝国	
			一 般		新版 はじめましてにほんちず	平凡社	
		B	一 般	4~6	ドラえもんちずかん1 にっぽんちず	小学館	
			一 般		ドラえもんちずかん2 せかいちず	小学館	
			一 般		1日10分で日本地図をおぼえる本	白泉社	
			一 般		1日10分でせかい地図をおぼえる本	講談社	
		算数	A	検 定	1~2	たのしいさんすう1ねん	4 大日本
				検 下	3	たのしい算数2年	4 大日本
				検 下	4	たのしい算数3年	4 大日本
				検 下	5	たのしい算数4年	4 大日本
検 下				6	たのしい算数5年	4 大日本	
B	文科著		1	さんすう ☆ 特別支援学校小学部知的障害者用	17 教出		
	文科著		2	さんすう ☆☆(1)・☆☆(2)特別支援学校小学部知的障害者用	17 教出		
文科著	3~6	さんすう ☆☆☆ 特別支援学校小学部知的障害者用	17 教出				
理科	A	検 定	3	たのしい理科3年	4 大日本		
		検 定	4	たのしい理科4年	4 大日本		
		検 定	5	たのしい理科5年	4 大日本		
		検 定	6	たのしい理科6年	4 大日本		

種目(教科名等)	型	教科書区分	学年	教科書名	出版社
理科	B	一般	3 ・ 4 ・ 5 ・ 6	わくわく自由研究 工作・観察・実験ブック(1)	国土社
		一般		かいかたそだてかたずかん4 やさいのうえかたそだてかた	岩崎書店
		一般		あそびのおうさまずかん1 からだ増補改訂	学研
		一般		ふしぎをためすかがく図鑑 いきもののしいく	フレーベル館
		一般		改訂新版体験を広げるこどもずかん1 どうぶつえん	ひかりのくに
		一般		絵本図鑑シリーズ8 やさいのずかん	岩崎書店
		一般		かがくのとも絵本 たべられるしょくぶつ	福音館書店
		一般		ほんのおおきさ動物園	学研
		一般		小学生の自由研究 科学編 改訂版	学研
		一般		フレーベル館の図鑑ナチュラ はる なつ あき ふゆ	フレーベル館
		一般		ふしぎ・びつくり! ? こども図鑑8 きせつ	学研
		一般		小学館の子ども図鑑 プレNEO 楽しく遊ぶ学ぶ ふしぎの図鑑	小学館
		一般		写真でわかるなぜなに1 どうぶつ	世界文化社
		一般		福音館の科学シリーズ どうぶつえんガイド	福音館書店
		一般		改訂新版体験を広げるこどものずかん4 はなとやさい・くだもの	ひかりのくに
一般	からだのなかはどうなっているの	金の星社			
一般	ふしぎをためすかがく図鑑 かがくあそび	フレーベル館			
生活	AB	検定	1~2	ときどき わくわく あたらしい せいかつ 上, あしたへジャンプ 新しい 生活 下	2 東書
音楽	A	検定	1	小学生のおんがく 1	27 教芸
		検定	2	小学生の音楽 2	27 教芸
		検定	3	小学生の音楽 3	27 教芸
		検定	4	小学生の音楽 4	27 教芸
		検定	5	小学生の音楽 5	27 教芸
		検定	6	小学生の音楽 6	27 教芸
B	文科著	1	おんがく ☆ 特別支援学校小学部知的障害者用	2 東書	
	文科著	2	おんがく ☆☆ 特別支援学校小学部知的障害者用	2 東書	
	文科著	3~6	おんがく ☆☆☆ 特別支援学校小学部知的障害者用	2 東書	
図画工作	A	検定	1~2	ずがこうさく1・2 たのしいな おもしろいな	116 日文
		検定	3~4	図画工作3・4 見つけたよ ためたよ	116 日文
		検定	5~6	図画工作5・6 見つめて 広げて	116 日文
	B	一般	1 ・ 2 ・ 3 ・ 4 ・ 5 ・ 6	かがくのとも絵本 しんぶんしでつくろう	福音館書店
		一般		あそびの絵本 クレヨンあそび	岩崎書店
		一般		エンバリーおじさんの絵かきえほん しもんスタンプでかいてみよう	偕成社
		一般		あそびのひろば4 はりえあそび	ポプラ社
		一般		リサイクルで作る小学生の楽しい工作	成美堂出版
		一般		どうようでおえかきができる どうようNEW絵かきうたブック	ひかりのくに
		一般		あそびの絵本 えのぐあそび	岩崎書店
		一般		ペーパーランド3 とびだすカード	ポプラ社
		一般		ペーパーランド8 おりがみえあそび	ポプラ社
		一般		かがくのとも絵本 かみで あそぼう きる・おる	福音館書店
		一般		しげんで工作しよう	岩崎書店
		一般		かがくのとも絵本 かみコップで つくろう	福音館書店
		一般		はじめてのこうさくあそび	のら書店
		一般		あそびのおうさまずかん12 リサイクルこうさく増補改訂	学研
		一般		改訂新版体験を広げるこどものずかん8 あそびのずかん	ひかりのくに

種目(教科名等)	型	教科書区分	学年	教科書名	出版社
家庭	A	検 定	5~6	小学校 わたしたちの家庭科	9 開隆堂
	B	一 般	5・6	新・子どもクッキング	女子栄養大学出版部
		一 般		小学館の子ども図鑑 プレNEO 楽しく遊ぶ学ぶ せいかつの図鑑	小学館
		一 般		子どものマナー図鑑(2) 食事のマナー	偕成社
		一 般		子どものマナー図鑑(4) おつきあいのマナー	偕成社
		一 般		子どもの生活(3) マナーをきちんとおぼえよう!	偕成社
		一 般		子どもとマスターする49の生活技術 イラスト版手のしごと	合同出版
		一 般		かがくのとも絵本 平野レミの おりょうりブック	福音館書店
		一 般		家庭科の教科書 小学校低学年~高学年用	山と溪谷社
		一 般		あそびのおうさまずかん7 たべもの 増補改訂	学研
		一 般		ひとりのできるもん! 1 たのしいたまご料理	金の星社
		一 般		つくってたべよう! お料理マジック2	教育画劇
		一 般		こども きせつのぎょうじ絵じてん 小型版第2版	三省堂
		一 般		おてっだいの絵本	金の星社
保 健	A	検 定	3~4	新しいほけん 3・4	2 東書
	B	検 定	5~6	新しい保健 5・6	2 東書
		一 般	3~4 5~6	改訂新版体験を広げるこどものずかん9 からだとけんこう	ひかりのくに
		一 般		かがくのとも絵本 きゅうきゅうぱこ新版	福音館書店
		一 般		やさしいからだのえほん4 むしばはどうしてできるの?	金の星社
		一 般		安全のしつけ絵本(1) きをつけようね	偕成社
		一 般		あそびのおうさまずかん1 からだ 増補改訂	学研
		一 般		子どもの生活(6) じょうぶな からだに なれるよ! からだどけんこう	偕成社
		一 般		絵でわかるこどものせいかつずかん① みのまわりのきほん	合同出版
		一 般		大切なからだ・こころ	少年写真新聞社
		一 般		こどものずかんMio⑨ ひとのからだ	ひかりのくに
		一 般		こどもあんぜん図鑑	講談社
		一 般		こども健康ずかん 気をつけよう! けが・事故・災害	少年写真新聞社
		一 般		からだのなかはどうなっているの	金の星社
一 般	イラスト版体育のコツ 運動が得意になる43の基本レッスン	合同出版			
外国語	A	検 定	5	NEW HORIZON Elementary English Course 5	2 東書
	A	検 定	5・6	NEW HORIZON Elementary English Course Picture Dictionary	2 東書
		検 定	6	NEW HORIZON Elementary English Course 6	2 東書
	B	一 般	5~6	はじめての ABC	永岡書店
		一 般		ひらがな 和英えほん	戸田デザイン研究室
		一 般		ABC えほん	戸田デザイン研究室
		一 般		CDつき小学生の英語レッスン 絵でみて学ぼう英会話	成美堂出版
		一 般		親子であそぶ はじめてのえいご絵じてん	三省堂
		一 般		あかね書房の学習えほん えいごえほんぞうさんがっこうにいく	あかね書房
		一 般		あかね書房の学習えほん ことばのえほんABC	あかね書房
		一 般		あかね書房の学習えほん えいごえほんぞうさんのピクニック	あかね書房
		一 般		ARで英語が開ける英語もののなまえ絵じてん	三省堂
	特別の教科 道 徳	A	検 定	1	しょうがく どうとく ゆたかな ころろ 1ねん
A		検 定	2	小学 どうとく ゆたかな ころろ 2年	208 光文
		検 定	3	小学どうとく ゆたかな心 3年	208 光文
		検 定	4	小学どうとく ゆたかな心 4年	208 光文
		検 定	5	小学道徳 ゆたかな心 5年	208 光文
		検 定	6	小学道徳 ゆたかな心 6年	208 光文
		検 定	1~2	しょうがく どうとく ゆたかな ころろ 1ねん	208 光文
B		検 下	3	小学 どうとく ゆたかな ころろ 2年	208 光文
		検 下	4	小学どうとく ゆたかな心 3年	208 光文
		検 下	5	小学どうとく ゆたかな心 4年	208 光文
	検 下	6	小学道徳 ゆたかな心 5年	208 光文	

(4) 中学校 (知的障害特別支援学級)

種目 (教科名等)		型	教科書区分	学年	教科書名	出版社	
必修教科	国語	A	検下	1	国語六 創造	38 光村	
			検下	2	国語1	38 光村	
			検下	3	国語2	38 光村	
		B	文科著	1	国語 ☆☆☆☆ 特別支援学校中学部知的障害者用	2 東書	
			文科著	2~3	国語 ☆☆☆☆☆ 特別支援学校中学部知的障害者用	2 東書	
		書写	A	検定	1~3	中学書写 一・二・三年	38 光村
	B		検下	1	書写 六年	38 光村	
			検下	2~3	中学書写 一・二・三年	38 光村	
	社会	地理的分野	A	検定	1~2	新しい社会 地理	2 東書
			B	一般	1~2	探し絵ツアー 世界地図	文溪堂
				一般		わからないをわかるにかえる中学地理	文理
				一般		辞書引きえほん クイズブック100 地図 国旗	ひかりのくに
		一般	ポップアップ世界たんけん	小峰書房			
		歴史的分野	A	検定	1~3	新しい社会 歴史	2 東書
			B	一般	1~3	新訂 ジュニア地図帳 こども歴史の旅	平凡社
				一般		福音館の科学シリーズ 絵で見る日本の歴史	福音館書店
				一般		まんが 時代を動かした人びと 日本の歴史人物伝	くもん出版
		一般	わからないをわかるにかえる中学歴史	文理			
		公民的分野	A	検定	3	社会科 中学生の公民 よりよい社会をめざして	46 帝国
			B	一般	3	くらしに役立つ社会	東洋館出版社
				一般		しごとば	ブロンズ新社
一般				続・しごとば		ブロンズ新社	
一般				続々・しごとば		ブロンズ新社	
一般				もっと・しごとば		ブロンズ新社	
一般				満点ゲットシリーズ こちら葛飾区亀有公園前派出所 両さんの国のしくみ大達人		集英社	
一般			わからないをわかるにかえる中学公民	文理			
一般			図解 はじめて学ぶみんなの政治	晶文社			
一般			中学校社会科地図	46 帝国			
地図		A	一般	1~3	ジュニア地図帳 こども世界の旅	平凡社	
		B	一般	1~3	新訂 ジュニア地図帳 こども日本の旅	平凡社	
			一般		辞書引きえほん 日本地図 改訂新版	ひかりのくに	
			一般		ドラえもんちずかん1 につぼんちず	小学館	
	一般		ドラえもんちずかん2 せかいちず		小学館		
	一般		1日10分 日本地図をおぼえる本		白泉社		
	一般		1日10分でせかいちずをおぼえる本		講談社		
	一般		わからないをわかるにかえる中学公民		文理		
数学	A	検下	1	新版 たのしい算数6	4 大日本		
		検下	2	数学の世界 1年	4 大日本		
		検下	3	数学の世界 2年	4 大日本		
	B	文科著	1	数学 ☆☆☆☆ 特別支援学校中学部知的障害者用	17 教出		
		文科著	2~3	数学 ☆☆☆☆☆ 特別支援学校中学部知的障害者用	17 教出		
	理科	A	検定	1	理科の世界 1年	4 大日本	
検定			2	理科の世界 2年	4 大日本		
検定			3	理科の世界 3年	4 大日本		
B		一般	1	ヒントがたくさん! しくみがわかる! わくわく自由研究 工作・観察・実験ブック②	国土社		
		一般	2	小学館の図鑑NEO 科学の実験	小学館		
		一般	3	ニューワイド学研の図鑑 実験・自由研究	学研		
		一般	3	小学館の図鑑NEO 動物	小学館		

種目(教科名等)	型	教科書区分	学年	教科書名	出版社	
理科	B	一般	1 ・ 2 ・ 3	ふしぎをためすかがく図鑑 しょくぶつのはらばら	フレーベル館	
		一般		ヒントがたくさん!しくみがわかる! わくわく自由研究 工作・観察・実験ブック①	国土社	
		一般		ふしぎをためすかがく図鑑 かがくあそび	フレーベル館	
		一般		なぜ?ど～して?科学の図鑑	永岡書店	
		一般		米村でんじろうのDVDでわかるミラクル実験	講談社	
		一般		ふしぎ・びっくり!? こども図鑑 ちきゅう	学研	
		一般		改訂新版体験を広げるこどものずかん4 はなとやさい・くだもの	ひかりのくに	
		一般		フレーベル館の図鑑ナチュラ7 うちゅうのせいざ	フレーベル館	
		一般		のはらばら	岩崎書店	
		一般		地球-その中をさぐる-	福音館	
音楽	一般	A	検 定	1	中学生の音楽 1	27 教芸
		検 定	2~3	中学生の音楽 2・3上, 2・3下	27 教芸	
	B	文科著	1	音楽 ☆☆☆☆ 特別支援学校中学部知的障害者用	2 東書	
		文科著	2~3	音楽 ☆☆☆☆ 特別支援学校中学部知的障害者用	2 東書	
器楽 合奏	AB	検 定	1~3	中学生の器楽	27 教芸	
美術	A	検 定	1	美術1 出会いと広がり	116 日文	
		検 定	2・3	美術2・3上 学びの実感と広がり 美術2・3下 学びの探求と未来	116 日文	
	B	一般	1 ・ 2 ・ 3	かこさとし うつくしい絵	偕成社	
		一般		あそびの絵本 えのぐあそび	岩崎書店	
		一般		作ってみよう!リサイクル工作68	成美堂出版	
		一般		工作図鑑	福音館書店	
		一般		あーとぶっく ひらめき美術館第2館	小学館	
		一般		たのしい図画工作14 こすりだし・すりだし	国土社	
		一般		たのしい図画工作16 ちぎり紙・きり紙・はり絵	国土社	
		一般		あーとぶっく ひらめき美術館第1館	小学館	
		一般		あそびのレシビ	福音館	
		一般		感じてみよう!はじめてであう日本美術	教育画劇	
	一般	みつけた!名画の楽しみ方と描き方 はじめての美術鑑賞	あかね書房			
	保健 体育	A	検 定	1~3	中学保健体育	224 学研
B		一般	1~3	自立生活ハンドブック4 からだ!! げんき!?	全日本手をつなぐ育成会	
		一般		大切なからだ・こころ	少年写真新聞社	
		一般		改訂新版 体験を広げる こどものずかん ⑨	ひかりのくに	
		一般		からだとけんこう	東洋館出版	
		一般		くらしに役立つ保健体育	講談社	
一般	こどもあんぜん図鑑	合同出版				
一般	イラスト版体育のコツ 運動が得意になる43の基本レッスン	合同出版				
外国 語	A	検 定	1~2	NEW HORIZON English Course 1	2 東書	
		検 下	3	NEW HORIZON English Course 2	2 東書	
	B	一般	1 ・ 2 ・ 3	あかね書房の学習えほん えいごえほんぞうさんがっこうに行く	あかね書房	
		一般		ドラえもん 英語図解辞典	小学館	
		一般		あかね書房の学習えほん ことばのえほんABC	あかね書房	
		一般		あかね書房の学習えほん えいごえほんぞうさんのピクニック	あかね書房	
		一般		ポケモンとえいかいわ	小学館	
		一般		ディズニーイングリッシュ	学研	
		一般		くまのプーさん はじめての英語絵じてん	学研	
		一般		親子であそぶ はじめてのえいご絵じてん	三省堂	
		一般		CDつき小学生の英語レッスン 絵でみて学ぼう英会話	成美堂出版	
		一般		英語付き ことば絵図鑑	朝日新聞出版	
		一般		小学生の英語はじめてのレッスン	世界文化社	
		一般		CDつき楽しくうたえる英語のうた	成美堂出版	
一般	ARで英語が聞ける英語ものなまえ絵じてん	三省堂				

種目 (教科名等)		型	教科書区分	学年	教科書名	出版社
選 択 で き る 教 科	技術・家庭	技術	検定	1~3	新しい技術・家庭 技術分野 未来を創る Technology	2 東書
			家庭	検定	1~3	新しい技術・家庭 家庭分野 自立と共生を目指して
	職業・家庭	AB	一般	1 ・ 2 ・ 3	昼ごはんつくろう！ 坂本廣子のひとりでクッキング②	偕成社
			一般		朝ごはんつくろう！ 坂本廣子のひとりでクッキング①	偕成社
			一般		ふしぎをためすかがく図鑑 しょくぶつのさいばい	フレーベル館
			一般		かがくのとも絵本 平野レミのおりょうりブック	福音館書店
			一般		子どものマナー図鑑 (1) ふだんの生活マナー	偕成社
			一般		子どものマナー図鑑 (3) でかけるときのマナー	偕成社
			一般		子どものマナー図鑑 (4) おつきあいのマナー	偕成社
			一般		おべんとうつくろう！ 坂本廣子のひとりでクッキング⑦	偕成社
			一般		自立生活ハンドブック5 どうぞめしあがれ 「Bon appetit (ぼなぺてい)」	全日本手をつなぐ育成会
			一般		ただいまお仕事中	福音館書店
			一般		かいかたそだてかたずかん (4) やさいのうえかたそだてかた	岩崎書店
			一般		たべものくらべっこえほん	学研
			一般		小学館の子ども図鑑 プレNEO 楽しく遊ぶ学ぶ せいかつの図鑑	小学館
			一般		母と子の園芸教室・野菜をつくろう	さえら書房
			一般		家庭科の教科書 小学校低学年～高学年	山と溪谷社
			一般		中学生のための学校生活のマナー 改訂版	開隆堂出版
			一般		自立生活ハンドブック8 食(しょく)	全日本手をつなぐ育成会
			一般		しごとば	ブロンズ新社
			一般		続・しごとば	ブロンズ新社
			一般		続々・しごとば	ブロンズ新社
			一般		もっと・しごとば	ブロンズ新社
			一般		職業・家庭 たのしい家庭科わたしのくらしに生かす	開隆堂
			一般		職業・家庭 たのしい職業科わたしの夢につながる	開隆堂
			一般		おてつだいの絵本	金の星社
			一般		くらしに役立つ家庭	東洋館
			一般		プログラミングについて調べよう	岩崎書店
			一般		つくってたべよう！ お料理マジック2	教育画劇
			特別の教科 道徳		A	検定
	検定	2		新訂 新しい道徳2		2 東書
	検定	3		新訂 新しい道徳3		2 東書
	B	検下		1	小学道徳 ゆたかな心 6年	208 光文
検下		2		新訂 新しい道徳1	2 東書	
検下		3		新訂 新しい道徳2	2 東書	

6 特別支援教育

(1) 特別支援学級設置校一覧

ア 小学校（令和3年5月1日現在）

	学 校 名	電話番号	設置年月日	児童数	備 考
知的 障 害	三 の 丸 小	224-4533	平31. 4. 1	3	
	五 軒 小	224-2900	平 9. 4. 1	4	
	新 荘 小	221-4659	平12. 4. 1	6	
	城 東 小	231-4297	昭52. 4. 1	3	
	浜 田 小	224-2717	平 4. 4. 1	11	
	常 磐 小	224-2272	昭39. 4. 24	5	
	緑 岡 小	241-1923	昭56. 4. 1	15	
	寿 小	241-0854	昭37. 4. 1	11	
	渡 里 小	221-6291	昭41. 4. 1	10	
	吉 田 小	247-5252	昭42. 4. 6	20	
	酒 門 小	247-5952	平16. 4. 1	10	
	石 川 小	251-1519	昭58. 4. 1	7	
	飯 富 小	229-7104	平24. 4. 1	6	
	河 和 田 小	251-9540	平26. 4. 1	5	
	上 中 妻 小	251-9122	平31. 4. 1	3	
	見 川 小	241-1423	平17. 4. 1	6	
	千 波 小	243-1021	昭60. 4. 1	17	
	梅 が 丘 小	253-0098	平14. 4. 1	13	
	双 葉 台 小	253-1862	平13. 4. 1	19	
	笠 原 小	243-3261	平13. 4. 1	13	
赤 塚 小	253-4301	平14. 4. 1	6		
吉 沢 小	247-8113	平25. 4. 1	5		
堀 原 小	251-3133	平29. 4. 1	9		
下 大 野 小	269-2003	平26. 4. 1	3		
稻 荷 第 一 小	269-2253	昭49. 4. 1	4		
稻 荷 第 二 小	248-8011	平27. 4. 1	4		
鯉 淵 小	259-2239	昭40. 4. 1	7		
内 原 小	259-4151	昭60. 4. 1	5		
自 閉 症 ・ 情 緒 障 害	三 の 丸 小	224-4533	昭59. 4. 1	5	
	五 軒 小	224-2900	平11. 4. 1	3	
	新 荘 小	221-4659	平14. 4. 1	3	
	城 東 小	231-4297	平20. 4. 1	5	
	浜 田 小	224-2717	平19. 4. 1	17	
	常 磐 小	224-2272	平18. 4. 1	16	
	緑 岡 小	241-1923	平20. 4. 1	33	
	寿 小	241-0854	平14. 4. 1	18	
	柳 河 小	221-5997	平21. 4. 1	3	
	渡 里 小	221-6291	平19. 4. 1	7	
	吉 田 小	247-5252	平17. 4. 1	9	
	酒 門 小	247-5952	平23. 4. 1	17	
	石 川 小	251-1519	平25. 4. 1	13	
	飯 富 小	229-7104	平26. 4. 1	5	
	河 和 田 小	251-9540	平20. 4. 1	10	
	上 中 妻 小	251-9122	平29. 4. 1	4	
	見 川 小	241-1423	平12. 4. 1	20	
	千 波 小	243-1021	平13. 4. 1	8	
	梅 が 丘 小	253-0098	平13. 4. 1	24	
	双 葉 台 小	253-1862	平14. 4. 1	7	
笠 原 小	243-3261	平23. 4. 1	5		
赤 塚 小	253-4301	平18. 4. 1	3		
吉 沢 小	247-8113	平14. 4. 1	19		
堀 原 小	251-3133	平22. 4. 1	10		
稻 荷 第 一 小	269-2253	平24. 4. 1	3		
稻 荷 第 二 小	248-8011	平21. 4. 1	11		
鯉 淵 小	259-2239	平30. 4. 1	9		
〃	〃	平15. 9. 1	6	分教室2学級	
妻 里 小	259-2034	平27. 4. 1	1		
内 原 小	259-4151	平26. 4. 1	4		

イ 中学校（令和3年5月1日現在）

	学 校 名	電話番号	設置年月日	生徒数		備 考
				自 校	他 校	
知的 障 害	第 一 中	224-2424	昭39. 4. 1	8		
	第 二 中	224-4422	昭19. 4. 1	9		
	第 三 中	224-5508	昭33. 4. 1	6		
	緑 岡 中	241-1069	平21. 4. 1	5		
	第 四 中	247-5554	平 8. 4. 1	10		
	飯 富 中	229-7132	令 2. 4. 1	1		
	赤 塚 中	251-9435	平15. 4. 1	3		
	第 五 中	251-1414	平 9. 4. 1	6		
	見 川 中	241-2309	平13. 4. 1	7		
	双 葉 台 中	253-1861	平19. 4. 1	11		
	笠 原 中	241-5363	平 6. 4. 1	4		
	石 川 中	254-1700	令 2. 4. 1	1		
	千 波 中	248-4080	平 3. 4. 1	4		
情 緒 障 害	常 澄 中	269-2116	昭47. 4. 1	10		
	内 原 中	259-2032	昭37. 4. 1	6		
	第 一 中	224-2424	平22. 4. 1	6		
	第 二 中	224-4422	平17. 4. 1	2		
	第 三 中	224-5508	平22. 4. 1	4		
	緑 岡 中	241-1069	平22. 4. 1	11		
	第 四 中	247-5554	平17. 4. 1	6		
	飯 富 中	229-7132	平28. 4. 1	2		
	赤 塚 中	251-9435	平19. 4. 1	5		
	第 五 中	251-1414	平14. 4. 1	3		
	見 川 中	241-2309	平18. 4. 1	13		
	双 葉 台 中	253-1861	平19. 4. 1	3		
	笠 原 中	241-5363	平16. 4. 1	9		
	石 川 中	254-1700	平14. 4. 1	8		
千 波 中	248-4080	平18. 4. 1	2			
常 澄 中	269-2116	平27. 4. 1	1			
内 原 中	259-2032	平14. 4. 1	15			
	〃	〃	平15. 9. 1	15		分教室2学級

(2) 通級指導教室一覧

ア 小学校（令和3年5月1日現在）

	学 校 名	電話番号	設置年月日	通 級 児 童 数		備 考
				自 校	他 校	
情緒	新 莊 小	227-2970	平6. 4. 1	3	1	
	見 川 小	241-1423	平22. 4. 1	6		
	笠 原 小	243-3261	令 2. 4. 1	3	3	総合教育研究所内に設置
言語	五 軒 小	224-5573	平 7. 4. 1	4	24	3教室
	常 磐 小	224-2282	平 7. 4. 1	25	44	4教室
LD / ADHD	浜 田 小	224-2717	令 3. 4. 1	1	1	4教室

※ LD：学習障害，ADHD：注意欠如・多動症

イ 中学校（令和3年5月1日現在）

	学 校 名	電話番号	設置年月日	通 級 生 徒 数		備 考
				自 校	他 校	
情緒	第 一 中	224-2424	平29. 4. 1	3		

就学奨励

1 就学奨励補助

小・中学校へ通学している子どものいる家庭で、経済的な理由から学校納付金（給食費・遠足費・就学旅行費など）や毎日の学習に必要な学用品、通学用品などの購入費の支出が困難な方に、義務教育を等しく受けることができるように就学援助費を支給している。

【支給内容】（令和3年度）

支給項目	支給金額	内 訳
学用品費 通学用品費	小1年 11,630円 2~6年 13,900円 中1年 22,730円 2~3年 25,000円	学習に直接必要な学用品・実習用教材・材料費（トレーニングシャツ、ノート、鉛筆、体育用くつ、水着、副読本、辞典等）・通学用品（カバン、上ばき、通学くつ、かさ、制帽等）の購入費
新入学学用品費	小1年 51,060円 中1年 60,000円	新入学のための学用品・通学用品購入費
学校給食費	実 費	学校給食費として市長又は校長が保護者から徴収する額 （1か月の限度額：小4,300円，中：4,500円，国田義務教育学校の後期課程4,600円）
通学費	実 費	小学校 4km 以上の通学の交通費 中学校 6km
校外活動費 宿泊学習費 修学旅行費	実 費	参加に要した額 （限度額：市立以外の小学校の修学旅行費22,000円，市立以外の中学校の修学旅行費80,000円）
医療費	実 費 （医療券交付）	学校保健安全法施行令第8条に定める疾病（トラコーマ，結膜炎，白癬，疥癬，膿痂疹，中耳炎，慢性副鼻腔炎，アデノイド，う歯，寄生虫）の治療のための医療に要した費用
クラブ活動費 （小4～6年， 中1～3年）	実 費	小学校又は中学校のクラブ活動（課外の部活動を含む。）の実施に必要な用具（児童生徒が個々に用意することとされているものに限る。）購入費，活動費等の経費のうち，全員が一律に負担するもの （限度額：小2,760円，中30,150円）
生徒会費	実 費	小学校又は中学校の生徒会費（児童会費，学級費及びクラス会費を含む。）のうち，全員が一律に負担するもの （限度額：小4,650円，中5,550円）
P T A 会費	実 費	小学校又は中学校において，学校，学級，地域等を単位とするP T A活動に要する経費のうち，全員が一律に負担するもの （限度額：小3,450円，中4,260円）
卒業アルバム代等	実 費	小学校又は中学校を卒業する児童又は生徒に対して，通常作成する卒業アルバム及び卒業記念写真の購入費 （限度額：小11,000円，中8,800円）
臨時休業期間 昼食費	小学校（日額） 240円 中学校（日額） 250円 （国田義務教育学校は260円）	新型コロナウイルス感染症の感染拡大防止のために臨時休業を実施したとき，日額に日数を乗じて得た額の範囲内で市長が定める額 （1か月の限度額：小4,300円，中：4,500円，国田義務教育学校の後期課程4,600円）

【支給状況】（令和2年度）

（単位：人）

全児童・生徒数 （5月1日現在）			支 給 人 数 （ ）内%								
小学校 児童数	中学校 生徒数	合計	小 学 校			中 学 校			合 計		
			要保護	準要保護	合計	要保護	準要保護	合計	要保護	準要保護	合計
13,074	6,452	19,526	165	643	808 (6.18)	119	442	561 (8.69)	284	1,085	1,369 (7.01)

（ ）内は、全児童・生徒数に占める支給者数の割合（%）

このほか、新入学学用品費を小学校入学予定者56人に支給した（令和3年3月）。

2 私学助成

私立学校における教育の振興を図るため、次のような助成を行っている。

【助成状況】（令和2年度）

区 分	補 助 目 的	対 象 校	補助額（1校当たり）
私 立 小 学 校	経 常 的 経 費 補 助	2 校	600,000 円
私 立 中 学 校	経 常 的 経 費 補 助	2 校	600,000 円
私 立 高 等 学 校	経 常 的 経 費 補 助	8 校	1,200,000 円
私 立 中 等 教 育 学 校	経 常 的 経 費 補 助	1 校	1,800,000 円

3 育英事業

(1) 水戸市奨学金制度

篤志家の寄付金を基金として奨学金制度を設け、人物・学力ともに優れているにもかかわらず、経済的理由により高等学校に修学することが困難な生徒に対し、奨学金を支給している。

- 応募資格 ① 本市に居住する方の子弟であって、高等学校入学予定者又は高等学校在学者で、人物・学力ともに優れ、本人の属する世帯の所得金額が基準額以下であること。
- ② 国、県その他の団体から奨学金、その他これに類する資金の貸与又は支給を受けていないこと。
- 奨学金の額：月額 6,000円

【支給状況】（令和3年5月1日現在）

（単位：人）

学 校 区 分	支 給 人 数			合 計
	1年生	2年生	3年生	
公 立 高 校	4	11	16	31
私 立 高 校	1	7	6	14
国 立 高 専	1	1	-	2
合 計	6	19	22	47

(2) 水戸市交通遺児就学奨励金制度

篤志家の寄付金を基金として交通遺児就学奨励金制度を設け、小中学校へ通学している交通遺児の保護者に対し、交通遺児就学奨励金を支給している。

- 奨励金の額：月額 5,500円

【支給状況】（令和3年5月1日現在）

（単位：人）

小 学 生	中 学 生	合 計
2	1	3

学 校 保 健

児童生徒の学習の向上と円滑な学校教育の推進を図るため、児童生徒及び教職員の健康診断を実施し、疾病・異常等の早期発見を行うとともに、適切な事後措置を指導し健康の保持増進に努めている。

また、児童生徒の健康的で安全な学習活動を保持するため、学校環境衛生検査を実施し、快適な学校環境の維持管理に努めている。

さらに関係機関・団体との共催による口腔衛生優良児童生徒表彰式・学校保健大会を開催するなど、学校保健活動の充実に努めている。

令和2年度は、新型コロナウイルス感染症の影響により、学校が長期休校になったため児童生徒体位年齢別発育平均値、疾患状況の統計は行っていない。

学 校 安 全

幼児、児童生徒の学校（園・所）生活の安全を確保するため、事故の要因となる学校（園・所）環境の改善を行うとともに、子どもの危険な行動を事前に予期し、事故や災害を未然に防ぐため、関係機関・団体と連携して、登下校時の安全指導や春秋の交通安全教室や救急法講習会を開催するなど、学校（園・所）安全の充実に努めている。

また、独立行政法人日本スポーツ振興センターの災害共済給付制度に加入し、学校（園・所）管理下で発生した幼児、児童生徒の災害（負傷・疾病・障害・死亡）に対する医療費等の請求事務を行っている。



通学時の安全指導

(1) 通学路交通安全プログラム

水戸市は、関係機関と連携して通学路における児童生徒の安全確保に向けた取組をより一層効果的、効率的に図れるよう、平成26年度に「通学路交通安全プログラム」を策定した。

具体的な取組としては、通学路現況調査や通学路合同点検を毎年度実施し、対策を要する箇所の把握を行い、これらの調査と個別の対策をP D C Aサイクルの中で繰り返し実施することで、通学路の安全性の向上を図っている。

また、関係機関と情報共有を図るため、「通学路安全対策推進会議」を設置し、対策内容を一覧表にして、毎年度末に市ホームページ上で公開している。

(2) (独) 日本スポーツ振興センター災害共済給付

① 加入状況・災害発生件数と給付状況（令和2年度）

区 分	加入人員 (人)	加入率 (%)	災害発生 件 数 (件)	給付額 (円)	人員被害率 (%)	掛金に対する 給付率 (%)	1件あたりの 給付額 (円)
小 学 校	13,074	99.5	611	4,214,358	4.7	35.2	6,897
中 学 校	6,449	98.6	487	5,048,068	7.6	86.3	10,366
幼 稚 園	367	100	6	32,073	1.6	29.9	5,346
保 育 所	727	100	10	99,689	1.4	36.1	9,969
認定こども園	183	100	3	6,152	1.6	11.4	2,051
合 計	20,800	98.6	1,117	9,400,340	5.4	51.5	8,416

② 災害発生状況（令和2年度）

（単位：件）

区 分	骨折	捻挫	脱臼	裂傷	挫傷	切傷	刺傷	打撲	擦過傷	歯の傷	眼の傷	火傷	その他	合計
小学校	139	144		19	101	18	2	145	24	36	80		94	802
中学校	151	124		4	63	6		70	8	14	66	1	132	639
幼稚園	1	1			1			1		2				6
保育所	1	3			2					4				10
認定こども園		1			1						1			3
合計	292	273	0	23	168	24	2	216	32	56	147	1	226	1,460

学 校 給 食

学校給食は、成長期にある幼児、児童生徒の心身の健全な発達のため、栄養バランスのとれた豊かな食事を提供することにより、健康の増進、体位の向上、好ましい人間関係や望ましい食習慣の育成などをねらいとして実施している。

さらに、学校給食は食育推進のための「生きた教材」として、児童生徒の食に関する正しい理解と適切な判断力を養う上で重要な役割を担っている。

水戸市では、全学校及び幼稚園2園において、単独調理場方式（一部親子方式）及び共同調理場方式により、完全給食を実施している。

1 実施状況（令和3年5月1日現在）

区 分	小 学 校		中 学 校		義務教育学校		幼 稚 園		合 計	
	学校数 (校)	児童 数 (人)	学校数 (校)	生徒数 (人)	学校数 (校)	児童生徒数 (人)	園 数 (園)	園児数 (人)	学校等数 (校・園)	児童生徒等数 (人)
単独調理場方式	30	11,555			1	143	2	26	33	11,724
共同調理場方式	2	1,260	15	6,319					17	7,579
合 計	32	12,815	15	6,319	1	143	2	26	50	19,303

2 給食費（令和3年度）

区 分	回 数 (回)	月額給食費 (円)	1食平均単価 (円)	内 訳			
				主 食 (円)	牛 乳 (円)	副 食 (円)	
単独調理場方式	小 学 校 義務教育学校前期課程	196	4,300	241.32	67.26	53.93	120.13
	義務教育学校後期課程	196	4,600	258.16	76.81	53.93	127.42
	幼稚園（3園）	194	3,900	221.13	56.00	37.91	127.22
共同調理場方式	中 学 校	195	4,500	253.84	77.33	53.93	122.58

3 幼児・児童・生徒1人1回当たりの学校給食摂取基準

区 分	エネルギー (kcal)	たんぱく質 (g)	脂 質 (%)	カル シウム (mg)	マグネ シウム (mg)	鉄 (mg)	ビ タ ミ ン				食物 繊維 (g)	ナトリ ウム(食 塩相当量) (g)
							A (μ gRAE)	B ₁ (mg)	B ₂ (mg)	C (mg)		
幼児 (幼稚園)	490	学校給 食によ る摂取 エネル ギー全 体の13% ～20%	学校給 食によ る摂取 エネル ギー全 体の20% ～30%	290	30	2	180	0.3	0.3	15	4 以上	1.5 未満
児童 (8～9歳)	650			350	50	3	200	0.4	0.4	25	5 以上	2.0 未満
生徒 (12～14歳)	830			450	120	4.5	300	0.5	0.6	35	7 以上	2.5 未満

※ 出典：「学校給食摂取基準」（文部科学省）

4 食育の推進

(1) 啓発事業による食育の推進

ア 食育講演会

市立学校、幼稚園及び茨城大学教育学部附属小学校の保護者と学校関係者を対象に、食育講演会を実施する。

イ 全国学校給食週間における児童生徒の作品展示

全国学校給食週間（毎年1/24～1/30）にあわせて、市内学校の児童生徒を対象に、標語、作文、絵画を募集し、応募作品を展示する。

ウ 大学との学官連携による学校給食食育推進事業

市立学校へ学生食育サポーターを派遣し、家庭科調理実習補助や食育指導補助等を実施するとともに、大学生が小学校5学年及び中学校2学年を対象としたリーフレットを作成する。

〔連携校〕 茨城キリスト教大学（平成25年度～）
常磐大学（平成28年度～）

エ 食生活に関する調査

市立小学校5学年及び中学校2学年とその保護者、担任教諭を対象に、毎年6月及び11月において朝食喫食や学校給食、地場産物等についてのアンケート調査を実施する。

オ 食育啓発資料等による情報発信

「給食だより」や教職員向けの啓発資料を毎月発行するほか、保護者向けの啓発資料を学期に1回発行するとともに、教室掲示用資料や給食時間の放送資料等を作成し、情報を発信する。

また、市ホームページや「広報みと」を活用することにより、学校給食や食に関する情報を学校内外へ広く発信する。



(2) 学校給食を活用した食育の推進

ア ブロック別統一献立

市内の全学校を4つのブロックに分け、ブロック別に統一献立を実施している。

〔4ブロック〕

- ① 一中・二中ブロック
- ② 三中ブロック
- ③ 緑中・赤中ブロック
- ④ 共同調理場ブロック

〔目的〕

- ・ 食物アレルギーへの適切な対応
- ・ 調理指導や衛生管理の強化
- ・ 共同購入による食材料単価の抑制
- ・ 帳票の送付により、食材料の発注業務の簡素化等による事務の軽減



【MITOごはん】
ごはん 牛乳 肉じゃが
ごま酢和え 納豆

イ 栄養教諭等による食に関する指導

栄養教諭及び学校栄養職員が、栄養士未配置校及び共同調理場の受配校となる中学校を指導担当校として、食に関する指導を実施する。

5 地場産物の活用拡大と食文化の継承

(1) 特色ある献立の提供

水戸市内で生産された地場産物や特産品を多く取り入れた「MITOごはん」、世界の料理「ベルギー献立」、親善都市（彦根市）の郷土料理を取り入れた「交流献立」、プロスポーツ選手の応援献立、各家庭で食されているおすすめ料理を紹介する「我が家のおすすめ料理」等を提供する。

(2) 地場産物を活用した学校給食の開発・提供

水戸市産の食材を使用した、「みとちゃんごぼうメンチカツ」、「みとちゃん米パン」、「みとちゃんブルーベリージャム」、「みとちゃんぎょうざ」及び「みとちゃん梅ゼリー」を開発し、地場産物の活用を促進するとともに、学校給食で提供する。



みとちゃん米パン



みとちゃん梅ゼリー

(3) 米飯給食の推進

米飯給食の実施回数を週 3.1 回とし、水戸市産コシヒカリ 100%の米飯給食を提供している。

(4) 学校給食における地場産物の活用割合

(単位：%)

区分	平成 28 年度	平成 29 年度	平成 30 年度	令和元年度	令和 2 年度
地域	13.1	16.3	16.8	14.4	17.0
県内	41.4	39.3	39.5	37.2	46.3
地域+県内	54.5	55.6	56.3	51.6	63.3

※ 「地域」は水戸市産、「県内」は水戸市産以外の県内産。

※ 出典：「茨城を食べようウィーク」学校給食における地場産物の活用状況調査

6 学校給食共同調理場

安全で安心な学校給食を提供するとともに、施設の見学や学校給食の試食など、学校給食を活用した食育の拠点として、児童生徒のみならず広く市民に開かれた食育活動を推進する。

(1) 施設の概要

所在地	水戸市河和田町 796 番地
電話番号	029-251-3561
F A X	029-254-1525
敷地面積	11,837.13 m ²
延床面積	3,878.44 m ²
建物構造	鉄骨造 2階建て
調理環境	ドライシステム
調理能力	1日 9,000 食
献立数	3 献立
給食提供開始	平成 29 年 4 月 11 日
配送先	市立中学校 15 校、小学校 2 校
委託業務	調理等業務委託：イーランド株式会社 輸送業務委託：全通内国通運株式会社



(2) 施設の特徴

ア 衛生管理について

(ア) ドライシステムの導入

厨房内の床を乾燥した状態で使用することで、床からの跳ね水による二次汚染を防ぎ、また、調理室内の湿度を低く保つことで、細菌の増殖を抑え食中毒の発生要因を少なくすることができる。

- (イ) ノロ対策室の設置
嘔吐物が付着し汚染の可能性がある食器を、他の食器から隔離して洗浄消毒することができる。
- (ウ) ワンウェイ方式の導入
食材搬入から調理・配送までの食材の動線が戻らないワンウェイ方式の動線としている。

イ 食物アレルギーへの対応

食物アレルギーの原因物質を取り除くなどして調理する「アレルギー食対応調理室」を設置し、専用の容器で学校に配送する。

ウ 環境への配慮

給食の残菜など、生ごみの容量を減らすことのできる厨芥処理システム（厨芥脱水機等）を設置している。



調理の様子

エ 学校給食を活用した食育の充実

- (ア) 見学通路
調理作業中の様子を2階から見学できる見学通路を設置している。
- (イ) 研修室
給食の試食や食育について学ぶことのできる研修室を設置している。



見学通路（煮炊き調理室）



見学通路・食育コーナー

オ 放射線測定室

東日本大震災以降、毎日、調理場の一部の食材と、調理場及び単独校の給食一食分の放射性物質の簡易測定を実施している。測定結果は、毎月の給食だよりや市ホームページに掲載している。

学 校 施 設

【水戸市立小・中学校及び義務教育学校施設状況】 (小学校)

学 校 名	電話番号	所 在 地	児 童 数			学 級 数		建 物 の 状 況	
			男	女	合 計	普通学級	特別支援学級	校舎保有面積 (m ²)	屋体保有面積 (m ²) ※クラブハウスを含む
三の丸小	224-4533	三の丸1-6-51	228	208	436	13	2	4,228	940
五軒小	224-2900	金町3-2-25	123	114	237	9	2	6,109	※1,145
新莊小	221-4659	新莊2-11-1	95	85	180	6	2	5,197	※1,121
城東小	231-4297	城東2-7-62	88	109	197	8	2	6,027	945
浜田小	224-2717	浜田1-1-1	249	243	492	17	5	6,236	800
常磐小	224-2272	西原1-3-12	239	246	485	15	4	6,522	1,164
緑岡小	241-1923	見川町2563	471	444	915	29	8	6,162	※1,414
寿小	241-0854	平須町1809-1	313	298	611	19	5	4,861	922
上大野小	221-6242	東大野106-1	35	36	71	6		1,683	800
柳河小	221-5997	柳河町318-1	33	31	64	5	1	2,378	800
渡里小	221-6291	堀町468-1	298	271	569	18	3	5,924	1,049
吉田小	247-5252	元吉田町1757-1	353	350	703	22	5	5,647	900
酒門小	247-5952	酒門町1445-1	347	344	691	22	5	5,179	838
石川小	251-1519	石川4-4035	238	214	452	13	3	5,518	1,060
飯富小	229-7104	飯富町4420-1	93	83	176	7	2	3,184	531
河和田小	251-9540	河和田町1019	207	186	393	13	3	4,234	※1,117
上中妻小	251-9122	大塚町1086-2	100	116	216	9	2	3,230	725
見川小	241-1423	見川2-96-3	257	266	523	17	5	6,768	1,213
千波小	243-1021	千波町1538-1	389	350	739	23	4	5,666	801
梅が丘小	253-0098	姫子1-827-2	345	357	702	22	7	5,484	936
双葉台小	253-1862	双葉台5-26	284	273	557	17	4	6,062	945
笠原小	243-3261	笠原町347-17	414	404	818	26	3	4,446	800
赤塚小	253-4301	河和田2-2116-1	90	109	199	7	2	5,165	945
吉沢小	247-8113	吉沢町169-1	288	318	606	20	4	4,337	945
堀原小	251-3133	新原1-7-1	143	119	262	10	4	4,602	945
下大野小	269-2003	塩崎町666	44	35	79	6	1	2,496	495
稻荷第一小	269-2253	大串町142-1	146	139	285	11	2	4,602	※1,119
稻荷第二小	248-8011	百合が丘町997-204	122	111	233	8	3	4,102	※1,119
大場小	269-2103	大場町2489	49	53	102	6		2,912	1,057
鯉淵小	259-2239	鯉淵町3000	112	119	231	8	5	4,376	641
妻里小	259-2034	中原町682	90	88	178	6	1	3,601	611
内原小	259-4151	内原町1451	203	216	419	12	2	3,706	938
小学校計	32校		6,486	6,335	12,821	430	101	150,644	※29,781

令和3年5月1日現在

保有教室数														その他 (m ²)				
普通教室	別教室													多目的スペース	給食室	武道場	プール	校地面積
	特別室	理科室	生活室	音楽室	美術室	図工技術室	家庭科室	視聴覚室	コンピュータ室	図書室	特別活動室	教育相談室	進路指導室					
15	1		1		1	1		1	1	2	1		9	368	528		300	18,346
11	1	1	2		1	1		2	2	6	1		17		170		350	39,391
8	1		1		1	1	1	1	1	4	1		12	794	474		300	19,029
10	2	1	2		1	2	1	1	1	5	1		17		180		300	23,557
22	1		1		1	1		1	1	4			10		264		300	21,442
19	1	1	1		1	1	1	1	1	4			12	957	220		370	28,867
37	1		1		1	1		1	1		1		7		190		300	24,834
24	1		1		1	2		1	1	1	2		10		170		300	19,080
6	1		1		1	1			1				5				300	12,780
6	1		1		1	1		1	1				6				300	13,896
21	1	1	2		1	2		1	2	3			13		168		300	23,380
27	1		1		2	1		1	2	1	2		11		198		300	26,821
27	1	1	1		1	1		1	1	1			8		144		300	16,986
16	2	1	2		1	1		1	1	3	1		13		180		300	17,834
9	1		1		1	1	1	1	1		1		8		103		251	12,380
16	1		1		1	1	1	1	1	2			9		170		300	15,583
11	1		1		1	1		1	1	1			7		180		300	17,561
22	1		1		1	1			1	4	2		11	576	265		300	13,418
27	1		2		1	1		1	1	2	1		10		209		300	21,253
29	1		1		1	1		1	1	2	1		9		167		300	19,654
21	2		2		1	2		1	2	2	1		13		194		300	28,170
29	1		1					1	1				4		170		300	25,401
9	1	1	3		1	1		1	1	4	1		14		170		300	26,665
24	1		1		1	1		1	1				6		170		300	21,159
14	1		1		1	1		1	2				7		170		300	23,899
7	1		1		1	1		1	2	1	1		9				300	17,723
13	1		1		1	1		1	1	1	1		8	630	484		300	22,929
11	1		1		1	1		1	1		1		7	255	417		300	28,438
6	1		1		1	1		1	1		1		7	453			300	11,738
11	1	1	1		1	1		1	1		1		8	616	180		375	18,963
7	1		1		1	1		1	1		1		7	159	151		400	17,448
14	1		1		1	1		1	1		1		7		151		400	29,338
529	35	8	40	0	32	35	5	31	38	53	24	0	301	4,808	6,237	0	9,946	677,963

(中学校)

学 校 名	電話番号	所 在 地	生 徒 数			学 級 数		建 物 の 状 況	
			男	女	合 計	普通学級	特別支援学級	校舎保有面積 (㎡)	屋体保有面積 (㎡) ※クラブハウスを含む
第 一 中	224-2424	東原3-1-1	176	167	343	11	2	6,741	1,422
第 二 中	224-4422	三の丸2-9-22	181	188	369	11	3	6,149	1,332
第 三 中	224-5508	朝日町2882-1	229	191	420	13	2	7,657	1,422
緑 岡 中	241-1069	見川町2563-81	244	227	471	15	3	5,280	981
第 四 中	247-5554	元吉田町1987-3	450	449	899	27	3	6,499	1,020
飯 富 中	229-7132	飯富町4479-1	50	56	106	4	2	2,228	1,030
赤 塚 中	251-9435	河和田1-1708-4	201	160	361	11	2	5,673	1,425
第 五 中	251-1414	堀町1166-1	199	187	386	12	2	6,088	1,232
見 川 中	241-2309	見川2-98	338	311	649	19	3	7,517	1,482
双 葉 台 中	253-1861	双葉台5-27	173	146	319	11	3	4,411	796
笠 原 中	241-5363	笠原町417-3	347	317	664	21	3	5,275	1,020
石 川 中	254-1700	堀町2304-2	145	122	267	9	2	4,780	945
千 波 中	248-4080	元吉田町599-2	203	161	364	12	2	5,303	1,347
常 澄 中	269-2116	塩崎町1016	155	130	285	9	3	5,445	1,465
内 原 中	259-2032	内原町1463-29	228	203	431	13	6	5,587	1,085
中学校計	15校		3,319	3,015	6,334	198	41	84,633	18,004

(義務教育学校)

学 校 名	電話番号	所 在 地	児 童 ・ 生 徒 数			学 級 数		建 物 の 状 況	
			男	女	合 計	普通学級	特別支援学級	校舎保有面積 (㎡)	屋体保有面積 (㎡) ※クラブハウスを含む
国 田 義 務 教 育 学 校	239-7118 239-7125	下国井町2595-1	75	68	143	9		4,536	1,419
義務教育学校計	1校		75	68	143	9	0	4,536	※1,419

令和3年5月1日現在

保 普 通 教 室	有 教 室 数												そ の 他 (m ²)					
	特 理 科 室	生 活 室	音 楽 室	美 術 室	図 工 技 術 室	家 庭 科 室	視 聴 覚 室	コ ン ピ ユ ー タ 室	図 書 室	特 別 活 動 室	教 育 相 談 室	進 路 指 導 室	合 計	多 目 的 ス ペ ー ス	給 食 室	武 道 場	プ ール	校 地 面 積
13	2		2	1	2	2		1	1	2	1	1	15			380	300	25,988
14	2		1	1	1	1		1	1	2		1	11	452		353		40,183
15	2		2	2	2	2	1	1	1	1	3		17	555		350	300	30,088
18	2		1	1	2	2		1	1	3	1	2	16			374	250	36,447
30	2		2	1	1	2		1	1	1	1		12			350		33,370
6	1		1	1	1	1			1		1		7			350	300	19,753
13	2		2	1	2	2		1	1	1	2		14			357	300	24,589
14	3		2	1	2	2		1	1	1	1		14			350	300	29,107
22	2		2	1	2	2		1	1	1	2	1	15			450	300	30,528
14	2		1	1	1	2		1	1	1	2		12			380		27,189
24	2		1	1	1	2		1	1	1	2		12			380	300	32,140
11	2		1	1	2	2		1	1	4	1		15			380	300	27,283
14	2		2	1	2	2		1	1	1	1		13	310		379	300	31,801
12	2		1	1	2	2	1		1	1	1	1	13			429		27,934
17	2		2	1	2	2		1	1		1		12	315		659	515	38,400
237	30	0	23	16	25	28	2	13	15	20	20	6	198	1,632	0	5,921	3,465	454,800

令和3年5月1日現在

保 普 通 教 室	有 教 室 数												そ の 他 (m ²)					
	特 理 科 室	生 活 室	音 楽 室	美 術 室	図 工 技 術 室	家 庭 科 室	視 聴 覚 室	コ ン ピ ユ ー タ 室	図 書 室	特 別 活 動 室	教 育 相 談 室	進 路 指 導 室	合 計	多 目 的 ス ペ ー ス	給 食 室	武 道 場	プ ール	校 地 面 積
9	1		1		1	1	1	1	1	1	1		9	123	370	342	300	29,193
9	1	0	1	0	1	1	1	1	1	1	1	0	9	123	370	342	300	29,193

【水戸市立幼稚園及び認定こども園施設状況】
(幼稚園)

令和3年5月1日現在

幼稚園名	電話番号	所在地	クラス数	建物の状況 (㎡)				保有部屋数			敷地面積 (㎡)
				鉄筋	鉄骨その他	木造	合計	保育室	遊戯室	合計	
城東幼	221-9220	城東2-7-11	1	511		17	528	3	1	4	(小学校敷地に併設)
浜田幼	221-5268	浜田1-1-2	2		622		622	3	1	4	(小学校敷地に併設)
常磐幼	221-6426	西原1-3-65	2	521		30	551	3	1	4	(小学校敷地に併設)
緑岡幼	241-1319	見川町2563	2		885		885	5	1	6	(小学校敷地に併設)
見川幼	241-1926	見川2-96-18	2	仮設(プレハブ)園舎				2	1	3	1,789
寿幼	241-4595	平須町1761	1	596		15	611	4	1	5	3,420
千波幼	243-1022	千波町1443-2	1	686		20	706	5	1	6	2,779
国田幼	239-7401	下国井町2595-1	1	143			143	1	1	2	(国田義務教育学校内で保育)
酒門幼	247-7980	酒門町1245-3	2		530		530	2	1	3	2,492
梅が丘幼	253-0097	姫子1-823-14	1	549		7	556	3	1	4	1,644
吉田が丘幼	247-8145	元吉田町1736-9	2	397		15	412	2	1	3	3,123
笠原幼	243-4124	笠原町92-1	2	397		18	415	2	1	3	3,333
妻里幼	259-2624	有賀町2249-2	1		608		608	4	1	5	2,011
幼稚園計	13園		20	3,800	2,645	122	6,567	39	13	52	20,591

※ 園児数については113ページに掲載

(幼稚園型認定こども園)

令和3年5月1日現在

認定こども園名	電話番号	所在地	クラス数	建物の状況 (㎡)				保有部屋数			敷地面積 (㎡)
				鉄筋	鉄骨その他	木造	合計	保育室	遊戯室	合計	
石川認定こども園	252-2990	石川4-4-37-6	3		504		504	2	1	3	2,749
幼稚園型認定こども園計	1園		3		504		504	2	1	3	2,749

※ 園児数については113ページに掲載

(幼保連携型認定こども園)

令和3年5月1日現在

認定こども園名	電話番号	所在地	クラス数	建物の状況 (㎡)				保有部屋数			敷地面積 (㎡)
				鉄筋	鉄骨その他	木造	合計	保育室	遊戯室	合計	
常澄認定こども園	269-4592	大串町789-2	5		442	515	957	6	2	8	6,004
内原認定こども園	259-4656	内原町720-1	7	13	424	601	1,038	9	1	10	4,043
幼保連携型認定こども園計	2園		12	13	866	1,116	1,995	15	3	18	10,047

※ 園児数については113ページに掲載

社会教育

生涯学習の推進

本市の生涯学習都市宣言を踏まえ、水戸市生涯学習推進基本計画（第4次）に基づき、市民の主体性・自発性を尊重しながら、みと好文カレッジの機能を十分に発揮して、市民の学習ニーズや社会の要請を的確に捉えた諸施策を展開し、一層の生涯学習の振興を図る。また、生涯学習により学んだ成果を地域に還元できる環境、仕組みづくりに取り組み、人づくり・まちづくりにつながることを目指す。

市民の学習環境の充実

1 学習機会の充実

- (1) みと好文カレッジ、市民センターにおける社会教育事業を「みと弘道館大学」と位置づけ、より多くの市民が生涯学習に参加しやすい環境をつくる。
- (2) 現代的課題や地域が抱える課題を取り扱った学習機会の提供に努める。
- (3) 家庭教育学級を開催し、家庭の教育力の向上を図るとともに、子育て中の親の悩み、不安などを解消するための交流の場として、「ほっとひといき夢らんど」を開設し、支援を行う。
- (4) 「いきいき出前講座」を通して市民に市政に対する理解を深めてもらい、地域の課題を市民と行政が一体となって考える機会とするため、講座の内容の充実と市民への周知を行い、活用の促進を図る。
- (5) 積極的に学習情報を収集し、大学や関係機関、企業、NPO等との連携を図りながら、各種メディアを活用し、市民へ学習情報を提供する。
- (6) 人権啓発講演会を開催し、広く人々の人権・同和問題に対する理解と認識を深め、差別意識の解消を図る。
- (7) 「成人の日式典」を開催し、成人を迎えた青年男女の新しい門出を祝福するとともに、大人としての自覚を促す。
- (8) PTA、女性会等の社会教育関係団体が、それぞれの目的に向けて積極的な活動ができるよう支援する。

2 学習の成果を生かす環境づくり

- (1) 行政と市民が協働し生涯学習を支える人材の発掘や支援を行うとともに、力量の向上を図るための研修や学習機会の充実に努める。
- (2) 生涯学習指導者人材バンク「あなたも師・達人制度」の活用促進、市民センター等における活動の成果を発表する場の提供、学習の成果を学校教育や学校外活動に還元させる取組を進める。
- (3) 事業の目標、妥当性等の評価について、事業を行った後の検証を行い、計画・実行・評価・改善の流れが有効に機能するようにする。

生涯学習都市宣言

歴史と伝統に育まれ、豊かな水と緑に恵まれた、美しいまち「水戸」

わたしたちは、この美しい郷土を愛し、これからの時代を正しく力強く生きるために、進取の意気を受け継ぎ、こどもからおとなまでの誰もが、みずから学び、豊かな心を養い、新しい市民意識の向上につとめます。

わたしたちは、この郷土を守り育てるために、みんなて学び合い、その成果を家庭・学校・地域にいかし、お互いに支え合い、活力と魅力にあふれた香り高い文化のまちづくりをめざします。

ここに、輝く21世紀を確信し、市制施行110周年にあたり、水戸市を「生涯学習都市」とすることを宣言します。

平成11年11月11日

水戸市

3 学校・家庭・地域の連携

- (1) 学校・家庭・地域の連携強化を図り、社会全体で支える家庭教育の推進に努める。
- (2) 青少年の地域活動や社会参加活動を支援し、「家庭の日」の啓発を行うなど、青少年の健全育成に努める。
- (3) 子どもたちが安心して学校に通えるように、見守りを行うボランティアをスクールガードとして登録・養成し、地域ぐるみで子どもの見守り活動を行う「スクールガード活動促進事業」の推進に努める。
- (4) 学校・家庭・地域の連携強化と、より開かれた学校運営推進のため、「スクールボランティア活用事業」の推進に努める。
- (5) 学校運営協議会制度（コミュニティ・スクール）の全校導入により、学校と家庭、地域の協働体制の推進に努める。

社会教育関係事業

○ 成人の日式典

毎年1月第2日曜日（成人の日前日）に実施している。新成人による「水戸市成人の日式典実行委員会」を組織し、式典のほか、記念誌の発行やアトラクションの企画を行い、毎年ユニークな事業を実施している。



○ 人権啓発講演会

全ての人々の人権が真に尊重される社会を目指し、広く人々の人権・同和問題に対する理解と認識を深め、差別意識の解消を図ることを目的に市内各地で講演会を開催している。



○ 女性教育研究集会

水戸市地域女性団体連絡会主催による研究集会において、女性の自立と社会参加の促進を図り、明るい家庭と住みよい地域社会づくりを進めている。



○ PTA指導者研修会

水戸市PTA連絡協議会、水戸市国公立幼稚園・認定こども園PTA連絡協議会主催によるPTA指導者研修会を開催し、PTA活動のあり方について研究協議をし、指導者としての資質の向上を図っている。



みと好文カレッジ

【運営方針】

本市の生涯学習都市宣言を踏まえ、戸市生涯学習推進基本計画（第4次）に基づく施策を推進するため、全市民的な生涯学習の総称である「みと弘道館大学」の開催を通して、どのような状況下でも学びを止めることなく、少子・高齢化、高度情報化、地域社会における連帯感の欠如や家庭の教育力の低下等の現代的課題を解決するための学習機会を提供するとともに、学習成果を地域活動やまちづくりに生かしていくための環境づくりを進める。

また、市民の生涯学習活動の振興を図るため、社会教育活動における基礎的なことからより専門的・実践的な知識や技術について、市民センター職員の力量を高める研修の機会を充実させるとともに、多様化、高度化する市民のニーズに応えるため、市民センターとの連携を強化しながら、時代の新たな課題に対応した学習プログラムの開発を進めるなど、市民センターへの支援・指導を強化する。

【主要施策】

1 市民センターへの支援・指導

(1) 東湖塾の開催

市民センター職員に、生涯学習の基礎となる社会教育の知識を深める研修や家庭教育の支援の強化など、専門的・実践的な知識、技術を身につけ、職員の力量を高めるための研修会を開催する。

さらに、多様化・高度化する市民のニーズに応えるため、市民センターとの連携を強化しながら、現代的課題解決に向けた学習プログラムを研究・開発し、時代に合った新しい講座を先進的な市民センター講座として提案する。

ア 新任職員研修（集合研修、訪問研修）

イ 全体研修（集合研修、ブロック研修、訪問研修）

ウ 学習プログラム作成研修（ブロック研修、訪問研修）

(2) 好文塾の開催

東湖塾の学習プログラム作成研修等において研究・開発された現代的課題を取り扱った企画講座が市民センター事業として根付くよう、市民センターとみと好文カレッジの共同事業として位置づけ、市民センターにおける開催を支援する。

ア 市民センター職員（ブロック単位）とみと好文カレッジ職員で企画した学習講座の開催

イ 市民センター職員（単独）とみと好文カレッジ職員で企画した学習講座の開催

(3) 市民ニーズに対応した学習機会の提供

市民の学習ニーズの把握に努め、「個人の要望」や「社会の要請」に応じた学習をバランス良く提供できるように市民センターの支援を行う。

ア 市民ニーズを捉えた学習機会の提供

イ 市民センター事業の現状と課題の調査

(4) 事業評価の推進

講座や事業に参加した市民が、日常生活の中で学習の成果をどのように生かしているのか、また、地域の中でどれだけ活動に関わっているのかなど、事業の成果を検証することが求められている。そのため、市民センターにおいては、実施した講座や事業の自己評価を行うとともに、運営審議会等による自己評価に基づいた第三者評価を行い、より効果的な事業運営を進められるよう事業評価を推進する。

また、みと好文カレッジ等による事業評価制度の手法について検討を進める。

- ア 市民センターによる自己評価の実施
- イ 市民センター運営審議会委員による第三者評価の実施
- ウ みと好文カレッジ等による事業評価制度の手法の検討

2 全市的な生涯学習の推進

(1) みと弘道館大学の開催

急激な社会の変化に対応し、人間性豊かな生活を営むために人々が学習する必要のある課題、いわゆる現代的課題の解決に向けた学習講座を市民に提供するとともに、学んだ成果がまちづくりや人づくりに生かされるよう内容の充実を図る。

また、時代に合った講座や「水戸市生涯学習サポーター」との協働による先進的な学習プログラムを市民に提供する。

- ア 茨城しぐさ
- イ ゼロからはじめるシニアパソコン教室
- ウ 水戸市生涯学習サポーター協働企画講座

(2) 子育て応援塾の開催

家庭の教育力の向上を図るため、親としての役割や子どもとのコミュニケーションの取り方を考え、見つけ直す機会を提供する。

- ア 家庭教育講座
- イ 家庭教育出前講座

(3) 生涯学習サポーターチャレンジ講座「さきがけ塾」の開催

生涯学習活動を通し、市民と行政とのまちづくりを進めるため、市民生活を豊かにする学習プログラムの企画・実施に参画する人材（水戸市生涯学習サポーター）を育成する。

(4) 「水戸市生涯学習サポーター」活動の推進

市民と行政との協働企画講座の企画・実施への参画をはじめ、「さきがけ塾」での学習成果を生かした活動を推進する。

(5) パイロット事業の開発・研究

現代社会の課題や人づくりをテーマとしたもの、ICT等の新しい技術を活用した講座など、先進的な講座を開発、研究し、開発した講座を各市民センター等の社会教育施設や地域団体等でも実施できるよう支援する。

(6) ほっとひといき夢らんの開催

家庭教育支援事業の一環として、1歳6か月から3歳未満までの未就園児とその保護者を対象に、親子で活動する場と親同士、運営ボランティアとの情報交換の場を提供することによって、育児に対する悩みやストレスを解消できるよう支援する。

(7) 「あなたも師・達人制度」の活用促進

「あなたも師・達人制度」の登録指導者の募集や活用を「広報みと」やホームページ、情報誌などの各種広報媒体により周知を図るとともに、市民センター等の社会教育施設やPTA、ボランティア団体、NPO等が主催する講座や研修会の講師として積極的に紹介し、登録指導者の有効活用を促進する。

(8) 育児ボランティア制度の活用促進

子育て中の保護者が生涯学習活動に参加できるよう、講座開催中に別室で子どもを預かる「育児ボランティア制度」の活用促進と登録ボランティアの拡充を図るため、市民センター等の社会教育施設や社会教育関係団体に積極的に紹介し、制度の有効活用を促進する。

(9) 学習情報の提供の充実

生涯学習活動を推進するため、みと好文カレッジの事業等を掲載した生涯学習情報誌の発行や新しい情報のホームページへの掲載など、生涯学習活動を積極的にPRする。

(10) 学習相談事業の充実

市民やボランティア団体等からの生涯学習相談に対して、適切で役立つ助言ができるよう、各種生涯学習情報の収集と整理を行う。

(11) 国・県・他市町村・企業・NPO等民間非営利団体・教育機関との連携の推進

国や県・他市町村との連携を図り、相互の生涯学習に関する情報を共有するとともに、企業・NPO等民間非営利団体・教育機関と連携し、それぞれが持つ人的・物的資源の活用を図る。

(12) 訪問型家庭教育支援事業の拡充

地域人材を活用した家庭教育支援員を派遣し、家庭でのしつけなどに悩みを持つ保護者への個別訪問等の拡充を図る。

【施設の概要】

所在地 水戸市笠原町 978-5 (総合教育研究所内)
電話 029-303-6602
FAX 029-303-6601
開所日 平成6年4月1日 (平成20年4月1日 施設移転)



東湖塾「学習プログラム作成研修」



好文塾「地球が大変!!私達に出来る事」
(三の丸・五軒・新荘・常磐・堀原市民センター)



家庭教育講座
「ありのままの自分を尊重して親も子もハッピーライフ」



さきがけ塾



ほっとひといき夢らんど



育児ボランティア「えくぼ会」
救急救命講習会

令和2年度学習に関する相談・情報提供状況

【相談者状況】

(単位：件)

区 分	4月	5月	6月	7月	8月	9月	10月	11月	12月	1月	2月	3月	合計
行 政	3			1	1					1			6
団 体				1							1		2
個 人	2	1	2	3	1			1	1	3	3	4	21
月別合計	5	1	2	5	2	0	0	1	1	4	4	4	29

【相談・情報提供状況】

(単位：件)

区 分	4月	5月	6月	7月	8月	9月	10月	11月	12月	1月	2月	3月	合計
学習機会	2		2	1				1	1	3	2	2	14
施 設													0
指 導 者				4							1		5
団体・グループ													0
そ の 他	3	1			2					1	1	2	10
月別合計	5	1	2	5	2	0	0	1	1	4	4	4	29

【相談方法状況】

(単位：件)

区 分	4月	5月	6月	7月	8月	9月	10月	11月	12月	1月	2月	3月	合計
電 話	5	1	2	2	2			1	1	4	4	4	26
面 談				3									3
F A X													0
メ ー ル													0
月別合計	5	1	2	5	2	0	0	1	1	4	4	4	29

育児ボランティア制度の活用

市民センター等での講座開催時に育児ボランティアを派遣し、乳幼児の一時預かりを実施する。

市民センターにおける生涯学習活動の推進

本市の市民センターは、市民の生涯学習活動の拠点として位置付けられており、「個人の要望」する学習による生きがいを進めるとともに、家庭教育への支援、青少年の健全育成、少子・高齢化への対応などの「社会の要請」に応じた現代的課題を取り扱った学習機会を提供し、より多くの市民が生涯学習に参加し、生涯にわたって学び続けることができるよう、学習機会の充実に努める。

また、生涯学習の成果がボランティア活動や地域づくりに生かせるよう、地域人材の発掘・育成を行い、地域の活性化や特色あるまちづくりに生かしていくための環境づくりを進める。

【市民センターにおける社会教育事業】

一般教養講座	<ul style="list-style-type: none"> ・家庭教育学級 ・女性教養講座 ・郷土史講座 	<ul style="list-style-type: none"> ・子ども教室 ・成人教養講座 ・市民センターまつり等 	<ul style="list-style-type: none"> ・世代間交流事業 ・高齢者教養講座 		
定期講座	<ul style="list-style-type: none"> ・料理 ・菓子づくり ・郷土 ・歴史 ・書道 ・茶道 ・手話 ・着付 ・生花 ・編み物 	<ul style="list-style-type: none"> ・革工芸 ・陶芸 ・手芸 ・パッチワーク ・絵手紙 ・絵画 ・水墨画 ・ちぎり絵 ・ガラス細工 ・太鼓 	<ul style="list-style-type: none"> ・コーラス ・クラフト ・文学 ・俳句 ・囲碁 ・将棋 ・外国語 ・童謡 ・歌謡 ・カラオケ 	<ul style="list-style-type: none"> ・園芸 ・民謡 ・民舞 ・大正琴 ・オカリナ ・ウクレレ ・卓球 ・ヨガ ・体操 ・太極拳 	<ul style="list-style-type: none"> ・気功 ・ピラティス ・フォークダンス ・フラダンス ・エアロビクス ・ウォーキング ・スポーツ吹矢 ・パソコン ・フラワーアレンジメント ・写真 ・その他

○ 家庭教育学級

明るい家庭づくりと健やかな青少年の育成を考える。



○ 高齢者学級

家庭、地域における高齢者の役割を考え、意欲的な社会参加活動の気運を盛り上げる。



○ 女性教養講座

女性として現代社会に即した教養を身につけ、生き生きと心豊かに過ごすため、学習と仲間づくりの場を提供し、生きがいくりと教養の向上を図る。



○ 世代間交流事業

地域の高齢者クラブや自治会、子ども会との共催等により開催し、世代間の交流を図る。



○ 子ども教室

核家族化、少子化等、子どもを取り巻く環境の変化の中で、子どもたちの社会参加の意識の高揚と仲間づくりを進める。



○ 市民センターにおける生涯学習活動の成果の発表

地域のコミュニティづくりの場として、市民センターの教室、クラブに集う人々が生涯学習の成果を発表・展示するとともに、交流を図る。



○ 内原地域協働学校

地域住民と中学生と一緒に学習・活動し、相互の教育力を共有し合うことで「学校教育」と「社会教育」の融合を図れるよう、地域協働学校を実施する。



○ 成人教養講座

成人男女を対象に、趣味や教養の向上、社会の要請に応えるもの、移動学習まで幅広い内容で開催する。



【市民センター利用状況】

(令和2年度)

No.	施設名	利用件数(件)	利用人数(人)	備考
1	三の丸市民センター	1,610	19,773	
2	五軒市民センター	1,530	13,570	1階から3階までの利用分
3	新荘市民センター	912	10,739	
4	城東市民センター	620	7,187	
5	竹隈市民センター	787	9,859	
6	常磐市民センター	1,125	12,668	
7	緑岡市民センター	38	446	
8	寿市民センター	154	1,618	
9	上大野市民センター	416	4,181	
10	柳河市民センター	521	4,809	
11	渡里市民センター	665	8,677	
12	吉田市民センター	782	8,248	
13	酒門市民センター	579	6,396	
14	石川市民センター	787	8,869	
15	飯富市民センター	392	3,738	
16	国田市民センター	510	4,984	
17	桜川市民センター	1,136	13,485	
18	上中妻市民センター	732	7,389	
19	山根市民センター	497	5,138	
20	見川市民センター	530	5,462	
21	千波市民センター	839	9,183	
22	見和市民センター	906	10,191	
23	双葉台市民センター	990	11,534	
24	笠原市民センター	779	8,688	
25	赤塚市民センター	665	6,390	
26	吉沢市民センター	592	6,226	
27	堀原市民センター	766	9,722	
28	下大野市民センター	418	4,917	
29	稲荷第一市民センター	858	6,857	
30	稲荷第二市民センター	587	5,586	
31	大場市民センター	542	5,738	
32	鯉淵市民センター	543	4,062	
33	妻里市民センター	665	6,647	
34	内原市民センター	1,221	13,259	
合計		24,694	266,236	

※ 令和2年4月3日から5月31日まで及び令和3年1月18日から2月7日までは新型コロナウイルス感染症の影響により、施設利用及び事業を中止した。

1 一般教養講座

(令和2年度)

項目	センター数	講座数	回数	参加者数
好文塾関係	5	1	3	40
家庭教育関係	21	34	54	1,663
青少年教育関係	12	15	58	1,133
世代間交流事業関係	2	2	2	536
女性教養関係	22	22	38	750
成人教育関係	12	14	18	315
高齢者教育関係	14	14	32	925
市民センターまつり関係	1	1	1	391
幼児教育関係 (家庭教育支援事業)	2	3	35	794
合計	91	106	241	6,547

2 定期講座(教室)

(令和2年度)

項目	センター数	講座数	回数	会員数	参加者数
書道教室	4	4	58	53	757
茶道教室	2	2	26	17	180
料理教室	3	3	21	34	171
フラワーアレンジメント教室	2	2	14	15	99
絵手紙教室	1	1	13	13	131
絵画教室	2	2	25	33	354
水墨画教室	1	1	6	3	14
囲碁・将棋教室	2	2	29	37	342
外国語教室	3	3	51	28	460
童謡教室	2	2	15	45	217
歌謡・カラオケ教室	1	1	12	22	207
民謡・民舞教室	1	1	15	6	143
太鼓教室	1	1	18	7	122
ウクレレ教室	2	2	31	20	288
卓球教室	1	1	15	18	199
体操・ストレッチ教室	7	7	95	105	1,203
ヨガ教室	4	4	61	48	499
ピラティス教室	1	1	16	10	110
スポーツ吹矢教室	1	1	10	19	179
フォークダンス教室	1	1	11	21	210
フラダンス教室	1	1	13	13	122
指圧教室	1	1	14	18	206
パソコン教室	3	4	33	33	226
合計	47	48	602	618	6,439

3 定期講座(クラブ)

(令和2年度)

項目	センター数	講座数	回数	会員数	参加者数
書道クラブ	22	24	381	249	3,298
茶道クラブ	14	15	100	137	680
ペン・ボールペン字クラブ	7	7	94	100	937
着付クラブ	9	11	118	140	1,084
生花クラブ	13	13	158	139	1,493
菓子づくりクラブ	10	12	70	149	773
料理クラブ	17	21	67	294	817
フラワーアレンジメントクラブ	6	6	43	64	320

絵手紙クラブ	20	21	265	253	2,506
絵画クラブ	10	11	156	128	1,363
水墨画クラブ	2	2	8	10	29
手話クラブ	2	2	16	24	107
編み物クラブ	10	10	99	106	711
パッチワーククラブ	7	7	104	72	944
革工芸・クラフトクラブ	2	2	12	18	93
籐工芸クラブ	4	4	52	47	404
ガラス細工クラブ	2	2	34	12	171
ちぎり絵クラブ	1	1	11	5	39
和裁・洋裁クラブ	3	3	43	35	338
手芸クラブ	7	10	120	97	994
折り紙クラブ	4	4	30	54	244
木目込み人形クラブ	2	2	17	16	112
七宝焼・陶芸クラブ	9	9	121	85	764
手まりクラブ	1	2	26	29	325
写真クラブ	5	5	39	63	397
郷土・歴史クラブ	3	4	43	58	479
文学・俳句クラブ	9	9	83	102	806
囲碁・将棋クラブ	18	19	301	394	3,514
外国語クラブ	9	9	130	140	1,395
園芸クラブ	5	5	48	71	581
童謡クラブ	3	4	40	148	868
音楽(カラオケ)クラブ	26	35	357	638	4,623
音楽(コーラス)クラブ	11	11	91	239	1,111
民謡・民舞クラブ	8	9	103	89	854
詩吟クラブ	7	7	44	53	252
太鼓クラブ	3	3	29	66	347
大正琴クラブ	6	6	81	49	645
オカリナクラブ	4	5	59	84	746
ウクレレクラブ	2	2	33	36	505
音楽(楽器)クラブ	3	4	44	39	402
卓球クラブ	22	38	742	778	10,610
太極拳・気功クラブ	22	22	314	502	4,799
体操・ストレッチクラブ	18	27	414	430	4,928
ヨガクラブ	23	36	561	672	8,012
ピラティスクラブ	9	10	171	163	1,915
スポーツ吹矢クラブ	10	11	111	164	1,104
フォークダンスクラブ	13	14	182	194	2,106
ダンス(スポーツ・社交)クラブ	14	17	233	250	2,561
フラダンスクラブ	15	16	254	212	2,645
エアロビクスクラブ	4	5	82	63	754
指圧クラブ	2	2	28	50	577
武道クラブ	6	7	194	146	2,692
ウォーキングクラブ	6	6	47	211	945
グラウンドゴルフクラブ	2	2	74	65	950
ゴルフクラブ	4	4	96	117	1,058
ニュースポーツクラブ	1	2	29	34	301
その他のクラブ	7	9	114	128	1,228
合計	484	566	7,316	8,711	83,256

図 書 館

【運営方針】

図書館においては、図書館基本計画（第3次）及び子ども読書活動推進計画（第2次）に基づき、図書や資料の収集等をはじめ、学校図書館と連携し、子どもが読書に親しむ環境づくりを進めるなど、市民の自主的な学習活動の支援に努める。

【重点取組】

- 1 学校図書館支援事業の推進
- 2 図書館資料、レファレンスサービスの充実
- 3 子どもの読書活動推進計画（第2次）に基づく施策の推進
- 4 地域の特性を生かした図書館づくりの推進
- 5 市民との協働による図書館活動の推進
- 6 利用者アンケート等による中央図書館運営に関する評価の充実
- 7 指定管理者制度導入による効果の検証

【施設の概要】

〈中央図書館〉

所在地 水戸市大町3-3-20

電 話 029-226-3951

F A X 029-225-2769

構 造 鉄筋コンクリート造
地下1階・地上3階

延床面積 2,917.96㎡

蔵書収容能力 25万冊

開 館 昭和55年7月1日

主要室名

- | | |
|----|---|
| 地下 | 団体用書庫、閉架書庫、機械室 |
| 1階 | 一般開架室、児童開架室（お話し室を含む。）、
図書整理室、新聞・雑誌コーナー |
| 2階 | 郷土資料室、参考資料室、読書室、新聞資料室 |
| 3階 | 事務室、電子計算機室、視聴覚室、郷土資料室 |



中央図書館

○ 地区館（5館）へ指定管理者制度導入

指定管理者：(株) 図書館流通センター

指定開始：平成28年4月1日（内原図書館は平成30年4月1日）

〈東部図書館〉

所在地 水戸市元吉田町 1973-27

電話 029-248-4051

F A X 029-248-2405

構造 鉄筋コンクリート造
地下1階・地上2階

延床面積 1,802.42 m²

蔵書収容能力 6万冊

開館 平成元年4月26日

主要室名

1階 一般開架室，児童開架室，よみきかせのおへや，文庫・新書コーナー，
視聴覚コーナー，新聞・雑誌コーナー，タタミコーナー，
事務室，閉架書庫

2階 視聴覚室，創作室，会議室，展示ギャラリー，機械室



東部図書館

〈西部図書館〉

所在地 水戸市堀町 2311-1

電話 029-255-5651

F A X 029-255-5669

構造 鉄筋コンクリート造
地上2階

延床面積 2,002.57 m²

蔵書収容能力 7万冊

開館 平成4年4月23日

主要室名

1階 一般開架室，青少年コーナー，新聞・雑誌コーナー，視聴覚コーナー，
児童開架室，お話し会のへや，視聴覚室，会議室，創作室，
ギャラリー，事務室，閉架室

2階 一般開架室，空調機械室



西部図書館

〈見和図書館〉

所在地 水戸市見和 2-500-2

電話 029-350-2051

F A X 029-350-2751

構造 一部鉄骨鉄筋コンクリート造
地上一部2階

延床面積 1,994.12 m²

蔵書収容能力 15万冊

開館 平成18年4月24日

主要室名

1階 一般開架室，児童開架室，読み語り室，グループ学習室，
対面朗読室，視聴覚室，視聴覚コーナー，新聞・雑誌コーナー，
展示ギャラリー・ロビー，図書整理室，事務室，閉架書庫

2階 機械室



見和図書館

〈常澄図書館〉

所在地 水戸市大串町 2134

電話 029-269-1751

F A X 029-269-1139

延床面積 550.15 m²

蔵書収容能力 4.5万冊

開館 平成20年4月20日

主要室名

開架室, 雑誌コーナー, 読み語りコーナー,
閉架書庫, 授乳室, 事務室



常澄図書館

〈内原図書館〉

所在地 水戸市内原町 1497-16

電話 029-291-6451

F A X 029-259-6810

構造 鉄筋コンクリート造

地上1階

延床面積 1,873.34 m²

蔵書収容能力 24.5万冊

開館 平成22年4月16日

主要室名

1階 一般開架室, 児童開架室, 読み語り室,
グループ室, 対面朗読室, 視聴覚コーナー,
新聞・雑誌コーナー, ギャラリー,
視聴覚室, 図書整理室, 事務室, 閉架書庫



内原図書館

【活動の様子】



親子で絵本事業



ちいさい子のためのおはなし



1日図書館員



ぬいぐるみのおとまり会

【主な図書館業務の内容】

- 1 図書の館内閲覧，館外貸出（個人及び団体）
その他図書館資料の収集，整理，保存及び提供
- 2 視聴覚資料の館外貸出
- 3 行事（読書会・講習会・研修会等）の開催
- 4 読書相談及び参考業務（レファレンスサービス）
- 5 学校・市民センター図書室等との連携
- 6 身体障害者（身体障害者手帳1級～3級の肢体障害及び機能障害のある方）及び知的障害者（療育手帳A及びBの方）への郵送による図書の貸出

【開館時間及び休館日】

開館時間

9：30～20：00

休館日

- ・月曜日（東部図書館・西部図書館に限る。）
- ・金曜日（中央図書館・見和図書館・常澄図書館・内原図書館に限る。）
- ・毎月（11月を除く。）の第1木曜日
- ・年末年始（12月29日～1月3日）
- ・図書整理期間（年間14日以内）

【図書保有状況】

（令和2年度）

館別 内訳	中央 図書館	市民センター 図書室等	東部 図書館	西部 図書館	見和 図書館	常澄 図書館	内原 図書館	合計
一般書	208,293	89,450	75,516	68,479	82,175	47,062	58,246	629,221冊
児童書	21,378	126,518	37,434	37,224	73,842	24,386	31,051	351,833冊
合計	229,671	215,968	112,950	105,703	156,017	71,448	89,297	981,054冊

【視聴覚教材保有状況】

（令和2年度）

館別 内訳	中央 図書館	東部 図書館	西部 図書館	見和 図書館	常澄 図書館	内原 図書館	合計
16ミリフィルム	276						276 巻
スライドフィルム	37						37 組
CD(コンパクトディスク)	3,357	3,543	3,339	1,845	1,583	1,646	15,313 枚
LD(レーザーディスク)	545						545 枚
ビデオテープ	1,273	373	474	231	113	131	2,595 巻
レコード	1,957						1,957 枚
カセットテープ	185	225	6				416 本
CD-ROM	110	72	57	11	25	2	277 点
DVD-ROM	65	45	47	49	45	44	295 点
DVDビデオ	527	382	683	656	480	764	3,492 点

【図書利用状況】

(令和2年度)

館別 内訳	中央 図書館	東 部 図書館	西 部 図書館	見 和 図書館	常 澄 図書館	内 原 図書館	合 計
一 般 書	63,507	127,087	110,198	155,920	32,955	51,866	541,533 冊
児 童 書	43,968	131,753	82,879	132,253	37,154	63,309	491,316 冊
小 計	107,475	258,840	193,077	288,173	70,109	115,175	1,032,849 冊
雑 誌	7,885	15,151	10,968	19,298	5,610	12,481	71,393 冊
紙 芝 居	665	2,122	1,417	1,734	400	992	7,330 組
C D 等	5,403	12,219	11,658	9,046	5,183	6,735	50,244 点
小 計	13,953	29,492	24,043	30,078	11,193	20,208	128,967 点
合 計	121,428	288,332	217,120	318,251	81,302	135,383	1,161,816 点

※ 郵送貸出及び市民センター図書室への貸出は、中央図書館分として集計。

※ インターネットからの延長貸出分は、貸出館へ集計。

※ 令和2年4月18日から5月15日まで及び令和3年1月18日から2月7日までは新型コロナウイルス感染症の影響により、施設を臨時休館とした。

【入館者状況】

(令和2年度)

館 別 内 訳	中 央 図書館	東 部 図書館	西 部 図書館	見 和 図書館	常 澄 図書館	内 原 図書館	合 計
入館者数(人)	91,567	153,256	174,115	179,223	53,188	77,392	728,741
開館日数(日)	253	256	256	254	254	254	

※ 令和2年4月18日から5月15日まで及び令和3年1月18日から2月7日までは新型コロナウイルス感染症の影響により、施設を臨時休館とした。

【学校図書館支援事業】

学校図書館支援員が小中学校の学校図書館へ出向き、蔵書のデータベース化及び図書館内の環境整備や図書館運営への助言等を行い、学校図書館の活性化に向けた支援を行う。

また、学校の昼休み時間等を利用した読み聞かせや、学習单元に関連したブックトーク等の読書活動の支援を行うとともに、授業時の図書館オリエンテーション開催の支援や図書委員会の児童・生徒や教職員に向けた学校図書館蔵書管理システムの操作案内等を段階的に実施していく。

【親子で絵本事業】

各図書館の窓口や特設会場において、ボランティアの方々の協力のもと、絵本の読み聞かせと絵本セットの配布を実施し、子どもの読書活動を推進する。

青少年教育の推進

水戸市青少年・若者育成基本計画（第2次）に基づき、学校、家庭、地域、職場及び行政が相互に連携を図りながら、青少年の健全育成に向けた諸施策の推進に努める。

青少年の健全育成

青少年育成団体や各種団体と連携を図りながら、青少年の地域活動や社会参加活動を支援し、青少年の自立心、社会性を培うような事業の充実に努めるとともに、学校外活動を推進し、青少年の健全育成を図る。また、水戸市青少年育成推進会議と一体となって、青少年育成団体等の活動に対する支援や指導者の育成を図り、地域の教育力の向上に努める。

少年自然の家については、恵まれた自然環境の中での集団宿泊生活や野外活動を通して、青少年の創造性、自立性を育てる施設として、社会生活を営むために必要な基盤を養うことができるような体験の機会を提供する。

1 少年の主張大会

中学生が日頃考えていることや意見を主張することで、社会に対する関心を高め、将来に向けた展望を抱かせるとともに、同世代や大人がその主張を聴きながら共に考えることを目的に開催するほか、被爆体験者による講話を行い、参加者の平和意識の高揚を図る。

【第35回少年の主張大会応募状況（校内）】

（単位：人）

学年	1年生		2年生		3年生		合計	
	男	女	男	女	男	女	男	女
合計	303	319	317	370	304	394	924	1,083
	622		687		698		2,007	

【第35回少年の主張大会応募状況（市への応募）】

（単位：人）

学年	1年生		2年生		3年生		合計	
	男	女	男	女	男	女	男	女
合計	12	22	6	25	3	32	21	79
	34		31		35		100	

2 中学生交流会

青少年が自主的に地域社会で活躍できるよう交流の場や学習の場を提供することで、地域活動やボランティア活動への参加促進を図ることを目的に開催する。（令和2年12月22日 オンラインで開催）

3 姉妹都市親善友好少年交歓研修

水戸市と敦賀市は、天狗党の争乱を契機にして培われた両市の歴史的経緯を踏まえ、末長く相携え、文化都市として発展を期すため、昭和40年4月30日に姉妹都市の盟約を結び今日に至っている。

8月に敦賀市から研修使節団を迎え、3月に敦賀市へ研修使節団を派遣することで、より親睦を深めるとともに、少年少女の豊かな知性の成長と郷土愛の醸成を図る。

- 令和2年度 敦賀市からの使節団来水：第53回 新型コロナウイルス感染症の影響により中止
- 水戸市からの使節団訪敦：第55回 新型コロナウイルス感染症の拡大状況を踏まえオンライン開催に変更

4 こどもの安全守る家

子どもたちが安全に登下校や放課後の生活ができるよう、緊急避難所である「こどもの安全守る家」の登録活動を進める。

(令和3年3月31日現在：2,019か所)

5 子どもの広場

子どもが安全に遊べるよう、「子どもの広場」として認定し、設置管理する地域団体に遊具の貸与等を行う。

(令和3年3月31日現在：16か所)

6 青少年育成団体等の育成指導

各種団体の目的達成のため、育成指導や事業実施の支援を行う。

(1) 水戸市子ども会育成連合会 (令和3年5月1日現在)

ア 役員

会長 1人, 副会長 3人, 理事 24人, 監事 2人, 顧問 1人

イ 子ども会

24学区子ども会育成連合会, 132単位子ども会

会員数 6,700人 (幼児 344人, 小学生 3,015人, 中学生 161人, 高校生 29人, 育成者 3,151人)

(2) 水戸市ボーイスカウト・ガールスカウト連絡協議会 (令和3年4月19日現在)

ア 役員

会長 1人, 副会長 2人, 書記 1人, 会計 1人, 監事 2人, 幹事 11人

イ 団数

ボーイスカウト 5か団, ガールスカウト 6か団

(3) 水戸市サブリーダーズ会 (令和3年5月23日現在)

ア 役員

会長 1人, 副会長 2人, 書記 2人, 会計 2人, 監事 2人

イ 会員数 58人 (1年生 18人, 2年生 26人, 3年生 14人)

(4) 水戸少年少女発明クラブ (令和3年5月9日現在)

ア 役員

会長 1人, 副会長 1人, 運営委員 1人, 専任指導員 1人, 指導員 8人, 監事 2人

イ クラブ員

水戸市内に居住又は通学する小学校3年生から中学校3年生までの児童生徒

クラブ員数 30人 (小学校：3年生 3人, 4年生 11人, 5年生 7人, 6年生 7人,

中学校：1年生 2人, 2年生 0人, 3年生 0人)

(5) みと青年会 (令和3年5月10日現在)

ア 役員

会長 1人, 副会長 2人, 事務局長 1人, 監事 2人, 理事 1人, 顧問 1人, 書記 1人, 会計 1人

イ 会員

市内に居住又は通勤・通学するおおむね18歳から30歳までの方

会員数 24人

青少年の非行防止

関係機関・団体，民間有志の協力を得て青少年相談員による街頭補導を実施するとともに，関係機関と連携を図りながら社会環境向上活動を展開し，問題行動の早期発見及び非行防止に努める。

1 街頭補導の実施

(1) 通常補導

中央補導と地区補導に分けて，街頭補導を実施する。

ア 中央補導

水戸駅を中心に周辺の公園，遊技場，たまり場等で街頭補導を実施する。

イ 地区補導

市内を7地区に分けて，地区ごとに街頭補導を実施する。

【街頭補導実施時間帯】

中央補導	10：00 ～ 12：00	16：00 ～ 18：00	18：00 ～ 20：00
地区補導	16：30 ～ 18：30（変更の場合あり）		

(2) 特別補導

水戸黄門まつり，成人の日式典，中学校卒業式等に街頭補導を実施する。

2 社会環境向上活動

- (1) 「青少年の健全育成に協力する店」の登録活動を進めるとともに，有害図書等の自動販売機等の立入調査を実施する。
- (2) 青少年に有害な環境の改善を図るため，白ポストによる有害図書等の回収や，青少年育成団体の協力を得て，電柱等に貼ってある有害広告物の撤去活動を実施する。
- (3) 犯罪や非行のない明るい社会を築いていくため，更生保護関係団体等と協力して，「“社会を明るくする運動”～犯罪や非行を防止し，立ち直りを支える地域のチカラ～」を実施する。
- (4) 青少年の薬物乱用を防止する社会環境をつくるため，関係機関との連携により，薬物乱用防止の啓発を図る。



社会環境向上研修会（オンライン開催）



“社会を明るくする運動”

広報・啓発活動

令和2年度補導状況

(補導少年の行為別補導状況)

【補導青少年の不良行為の状況】

(単位：人)

行為	場所	ゲームセンター	飲食店	デパート	駅周辺	公園	路上	その他	合計
飲酒									0
喫煙					6	8			14
薬物乱用									0
粗暴行為									0
刃物等所持									0
金品不正要求									0
金品・物品持出し									0
性的いたづら									0
暴走行為									0
家出									0
怠学・怠業									0
不健全性的行為									0
不良交遊									0
不健全娯楽									0
無断外泊									0
マナー違反				2	4				6
交通違反									0
盛り場徘徊									0
危険な行為・遊び					24	4	2		30
集団行動		105	4	22	32	245	43	5	456
単独行動		7	1	5	2	6	3		24
その他		6		6	4	29	2		47
合計		118	5	35	72	292	50	5	577

【相談員の指導内容】

(単位：人)

行為	場所	ゲームセンター	飲食店	デパート	駅周辺	公園	路上	その他	合計
通報									0
行為の制止・指導				5	34	6	4		49
登校・帰宅指導		43	1	7	22	145	21	2	241
悩み相談									0
世間話等の会話		75	4	21	16	135	25	3	279
その他				2		6			8
合計		118	5	35	72	292	50	5	577

【学職別補導状況】

(単位：人)

学職	場所	ゲームセンター	飲食店	デパート	駅周辺	公園	路上	その他	合計
小学生		26	1	9		84	7	3	130
中学生		27	4	2		51	14		98
高校生		65		24	63	136	27	2	317
大学生						7			7
各種学校生									0
有職少年					3				3
無職少年									0
不明					6	14	2		22
合計		118	5	35	72	292	50	5	577

【令和2年度白ポスト（有害図書等）回収状況】

(単位：点)

	4月	5月	6月	7月	8月	9月	10月	11月	12月	1月	2月	3月	合計
水戸駅南口	2	34	30	6	27		1	2	10	10	26	3	151
若宮団地		37	71	9			3	24	4	9		45	202
中央郵便局前			21	1	3	7	9			12	6	6	65
水戸駅北口	26	35	14	34	22	26	55	24	24	37	28	57	382
赤塚駅北口	60			22	2	2		44	5	4	37	105	281
赤塚駅南口	227	58	9	29	4	3	10	62	40	8	13	81	544
河和田団地	65	72	57	51	25	63	32	86	36	46	27	19	579
桜川団地		3	10	1		15		1		51	18	32	131
内原駅前	29		1	22		2		6		11	11	8	90
合計	409	239	213	175	83	118	110	249	119	188	166	356	2,425

少年自然の家

近年、都市化が進み、自然に親しむ機会が少なくなりつつある子どもたちに、大自然の中で集団宿泊生活や野外活動を通して情操や社会性を豊かにし、学校や家庭では得がたい体験をさせ、規律・友愛・協同・奉仕の精神を養い、健全な子どもたちを育成するための集団宿泊施設である。

さらなる魅力を高めるため、平成 27・28 年度の 2 か年をかけて、耐震補強及び大規模改造工事を実施し、平成 29 年 4 月から運営を再開した。

完成した施設は、全室冷暖房完備や自然を一望できる大食堂をはじめ、広々とした大浴場や雨天時でも使用可能な野外炊飯場などがあり、自然豊かな環境の中の快適な施設として利用促進を図る。また、四季の体験やサマーキャンプなどの主催事業の充実や多くの利用者、ニーズに対応した活動プログラムの提供に努める。

1 施設の概要

所在地 水戸市全隈町 80-1
 電話 029-254-2200
 F A X 029-254-2201
 開所日 昭和 50 年 4 月 15 日
 敷地面積 25,056.81 m²
 延床面積 5,189.08 m²

- 全室冷暖房完備
- 宿泊棟：宿泊定員 223 人
- 大食堂（テラス有）：定員 250 席
- 大浴場（男女別）：定員 40 人
- 工作室（創作）：定員 30 人
- 野外炊飯場（雨天時対応）：定員 180 人
- 研修室（大・小）、創作の館、多目的ホール
 （スポーツや雨天時の屋内キャンプファイヤー場など）完備

- 利用できる人
 - ・ 幼児及びその引率者
 - ・ 小中学校等の児童生徒及びその引率者
 - ・ 少年団体及びその引率者
 - ・ その他市教育委員会が適当と認めた者



250 人が一堂に食事できる食堂

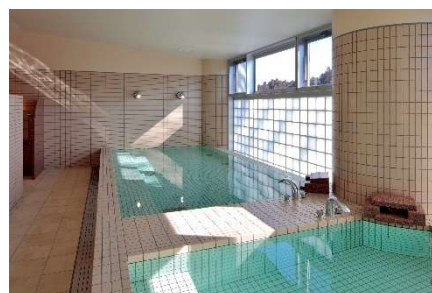

広々とした浴室

【使用料】

区 分	宿 泊（1人1泊）		日 帰 り（1人）	
	市内居住者	市外居住者	市内居住者	市外居住者
幼 児	150 円	370 円	70 円	220 円
小 学 生	300 円	750 円	150 円	450 円
中 学 生	300 円	750 円	150 円	450 円
幼児、小学生又は中学生の引率者	300 円	750 円	150 円	450 円
そ の 他	750 円	1,500 円	450 円	1,200 円

※ 公の施設の広域利用における居住者は、市内居住者と同一料金である。

※ 使用料のほか、実費徴収するものとして食事代、シーツクリーニング代等がある。

2 主な活動内容

- (1) 日中の活動
ウォークラリー，ネイチャーゲーム，
科学創作活動，野営テント体験など
- (2) 夜の活動
キャンプファイヤー，キャンドルサービス，
移動天文車の大望遠鏡で星空観察など
- (3) 令和3年度の新たな取組
 - 主催事業
 - ・ 「自然の家キャンプ」



家族で笠間焼 & 手打ちうどん

【利用状況】（令和2年度）

実利用者人数 (人)	滞在日数別利用者数 (人)						稼働日数 (日)	延利用者人数 (人)
	1日	1泊2日	2泊3日	3泊4日	4泊5日	5泊以上		
5,013	4,148	847	18	0	0	0	92	5,896

【対象別利用状況】（令和2年度）

対象	幼稚園	小学校	中学校	少年団体	その他	合計
団体数(団体)	7	38	1	32	12	90
人数(人)	364	3,111	135	1,034	369	5,013

【月別利用状況】（令和2年度）

月	4月	5月	6月	7月	8月	9月
団体数(団体)	—	—	3	8	5	16
人数(人)	—	—	140	454	138	908

10月	11月	12月	1月	2月	3月	合計
22	17	12	2	2	3	90
1,433	1,142	629	40	13	116	5,013

※ 令和2年4月1日から5月31日まで及び令和3年1月18日から2月22日までは新型コロナウイルス感染症の影響により、施設利用及び事業を中止した。

【年度別利用状況】

年 度	団 体 数 (団体)	実 人 数 (人)	延 人 数 (人)
平成28年度	3	133	133
平成29年度	201	11,309	20,250
平成30年度	212	12,039	22,010
令和元年度	246	13,365	26,319
令和2年度	90	5,013	5,896

※ 平成27年7月から平成29年3月まで大規模改造工事のため、施設利用の受入れを停止した。

※ 令和2年4月1日から5月31日まで及び令和3年1月18日から2月22日までは新型コロナウイルス感染症の影響により、施設利用及び事業を中止した。



四季の体験学習（田植え）



じゃがいもの収穫（ふるさと農場にて）



サマーキャンプ「ボート体験」



ウォーターロケットプロジェクト



ジェルキャンドル



プラネタリウムドーム（可搬型）

歴史的資源の保全と活用

1 文化財の保護、保存、活用

- (1) 文化財保護・保存・活用基本計画（第2次）に基づき、水戸ならではの貴重な財産である文化財について、一層の保護・保存・活用を図り、将来の世代に確実に継承していくとともに、水戸のまちの魅力向上につなげる諸政策を総合的に推進する。
- (2) 水戸を訪れる人が水戸の歴史を理解し、親しみを持つことができるよう、文化遺産説明板の設置等を推進する。
- (3) 歴史的風致維持向上計画（第2期）に基づき、水戸城歴史的建造物など、歴史的資源の適切な管理・活用を図り、水戸にふさわしい風格ある歴史まちづくりを進める。
- (4) 市指定天然記念物ヒカリモを観光資源として活用するため、移設・保存の手法を検討し、新たな水戸の魅力として広く発信する。
- (5) 地域文化財制度により、地域の文化財を幅広い人々に知ってもらい、郷土への愛着を育んで後世に伝えていく。

2 史跡等整備活用事業の推進

- (1) 古代常陸国那賀郡の役所や寺院の跡である国指定史跡台渡里官衙遺跡群について、展示施設を備えた暫定的な公園の開設に向け、観音堂山地区内の調査・研究を行うとともに、整備方策の検討を行う。
- (2) 那珂川流域における最大規模の前方後円墳である国指定史跡愛宕山古墳について、適切な保存管理を図るため、樹木の伐採を実施する。

3 埋蔵文化財発掘調査等事業の推進

- (1) 地域の歴史と文化に根ざした歴史的遺産である埋蔵文化財について、市民の理解と協力を得ながら、文化財保護法に則した適切な保護、保存を図るため、試掘・確認調査及び本発掘調査を実施する。
- (2) 国指定史跡大串貝塚の保護、保存に努めるとともに、大串貝塚ふれあい公園等において、市内の埋蔵文化財の魅力を発信するため、出土品の公開を行い、埋蔵文化財等を活用した学習や体験活動等の充実を図る。

4 伝統芸能の継承と発展

- (1) 無形民俗文化財等の伝承保存及び後継者育成を図るため、市内の民俗芸能伝承団体の活動に対する支援を実施する。

5 世界遺産登録・日本遺産周知に向けた取組の推進

- (1) 近世日本の重要な教育遺産であり、日本遺産の構成文化財である弘道館・偕楽園の世界遺産登録に向け、関係自治体との推進協議会を通じた広域連携による活動を推進するとともに、市民との協働による取組を進め、登録に向けた機運と郷土愛の醸成に努める。
- (2) 日本遺産「近世日本の教育遺産群 一学ぶ心・礼節の本源一」の魅力を国内外に向けて発信し、弘道館などの国際的な知名度を高めるとともに、観光や教育の振興、地域のブランド力の向上を図る。

水戸市の文化財一覧

【国指定文化財（20件）】

（令和3年4月1日現在）

番号	種別	名称	所在地	管理・所有者	指定年月日
1	建造物	八幡宮本殿	八幡町	八幡宮	昭29. 9. 17
2	建造物	旧弘道館(正庁・至善堂・正門附塀)	三の丸	茨城県	昭39. 5. 26
3	建造物	薬王院本堂	元吉田町	薬王院	昭41. 6. 11
4	建造物	中崎家住宅	鯉淵町	個人蔵	昭43. 4. 25
5	建造物	佛性寺本堂(附旧露盤1個)	栗崎町	佛性寺	昭63. 1. 13
6	彫刻	木造 聖徳太子立像	酒門町	善重寺	大 4. 8. 10
7	工芸品	太刀(銘則包作 附糸巻太刀拵)	緑町	茨城県立歴史館	明44. 4. 17
8	工芸品	朱漆足付盥	六反田町	六地藏寺	平 3. 6. 21
9	考古資料	茨城県三味塚古墳出土品	緑町	茨城県立歴史館	平30. 10. 31
10	歴史資料	一橋徳川家関係資料	緑町	茨城県立歴史館	令 2. 9. 30
11	無形文化財	一中節	保持者が水戸市に在住	一中節保存会	平 5. 4. 15
12	無形文化財	一中節三味線	千波町	東 峯子(いわゆる人間国宝)	平13. 7. 12
13	特別史跡	旧弘道館	三の丸	茨城県	昭27. 3. 29
14	史跡	常磐公園(偕楽園)	常磐町・見川町	茨城県	大11. 3. 8
15	史跡	吉田古墳	元吉田町	水戸市	大11. 3. 8
16	史跡	愛宕山古墳	愛宕町	水戸市・愛宕神社	昭 9. 5. 1
17	史跡	大串貝塚	塩崎町	水戸市	昭45. 5. 11
18	史跡	台渡里官衙遺跡群(台渡里官衙遺跡・台渡里廃寺跡)	渡里町	水戸市	平17. 7. 14
19	名勝	常磐公園(偕楽園)	常磐町・見川町	茨城県	大11. 3. 8
20	天然記念物	白旗山八幡宮のオハツキイチョウ	八幡町	八幡宮	昭 4. 4. 2

【記録作成等の措置を講ずべき無形民俗文化財（国選択）】

*	無形民俗文化財	大串のささらと大野のみろく	大串町・下大野町	大串ささらばやし保存会 大野みろくばやし保存会	昭48. 11. 5
---	---------	---------------	----------	----------------------------	------------

【県指定文化財（69件）】

番号	種別	名称	所在地	管理・所有者	指定年月日
1	建造物	水海道小学校玄関	緑町	茨城県立歴史館	昭33. 3. 12
2	建造物	薬王院仁王門	元吉田町	薬王院	昭34. 5. 22
3	建造物	旧茂木家住宅	緑町	茨城県立歴史館	昭45. 5. 28
4	建造物	四脚門	六反田町	六地藏寺	昭46. 12. 2
5	建造物	旧水戸城薬医門	三の丸	茨城県教育委員会	昭58. 3. 18
6	建造物	綿引家住宅(主屋・倉)	元吉田町	個人蔵	平 3. 1. 25
7	絵画	絹本著色 弁財天画像	緑町	茨城県立歴史館	昭39. 7. 31
8	絵画	絹本著色 両界曼荼羅	六反田町	六地藏寺	昭50. 3. 25
9	絵画	絹本著色 弘法大師像	六反田町	六地藏寺	昭50. 3. 25
10	絵画	絹本著色 真言八祖像	六反田町	六地藏寺	昭50. 3. 25
11	絵画	絹本著色 十二天立像	六反田町	六地藏寺	昭50. 3. 25
12	絵画	絹本著色 六字経曼荼羅	六反田町	六地藏寺	昭50. 3. 25
13	絵画	絹本著色 十三仏図	六反田町	六地藏寺	昭50. 3. 25
14	絵画	絹本著色 釈迦十六善神図	六反田町	六地藏寺	昭50. 3. 25
15	絵画	紙本著色 制吒迦童子像	六反田町	六地藏寺	昭50. 3. 25

番号	種別	名称	所在地	管理・所有者	指定年月日
16	絵画	絹本墨画 芦雁図 立原杏所筆	緑町	茨城県立歴史館	平14. 1. 25
17	絵画	絹本著色 流燈 横山大観筆	千波町	茨城県近代美術館	平16. 1. 8
18	絵画	カルピスの包み紙のある静物 中村彝筆 油絵 麻布 1923年	千波町	茨城県近代美術館	平18. 11. 16
19	絵画	紙本淡彩 海島秋来 小川芋銭筆	千波町	茨城県近代美術館	平22. 11. 18
20	絵画	絹本著色 阿房劫火 木村武山筆	千波町	茨城県近代美術館	平22. 11. 18
21	彫刻	鍍金仏	緑町	信願寺	昭29. 8. 18
22	彫刻	阿弥陀如来像	緑町	茨城県立歴史館	昭30. 1. 25
23	彫刻	木造 薬師如来坐像	元吉田町	薬王院	昭34. 5. 22
24	彫刻	木造 釈迦如来坐像	緑町	茨城県立歴史館	昭35. 12. 13
25	彫刻	銅造 大黒天像	河和田町	報佛寺	昭37. 10. 24
26	彫刻	金銅化仏	千波町	個人蔵	昭44. 3. 20
27	彫刻	木造 阿弥陀如来脇侍三尊像	緑町	茨城県立歴史館	昭47. 12. 18
28	彫刻	木造 十二神将像	元吉田町	薬王院	昭49. 11. 25
29	彫刻	銅造 大日如来及三十日仏坐像	栗崎町	佛性寺	平12. 11. 27
30	工芸品	黒韋肩浅葱筋兜	八幡町	八幡宮	昭32. 6. 26
31	工芸品	蒔絵櫃	緑町	茨城県立歴史館	昭33. 3. 12
32	工芸品	つのだらい	緑町	茨城県立歴史館	昭33. 7. 23
33	工芸品	軍陣鞍	新荘	個人蔵	昭35. 3. 28
34	工芸品	六地藏石幢	緑町	茨城県立歴史館	昭37. 10. 24
35	工芸品	鎧(兜, 大袖付)	県外	個人蔵	昭37. 10. 24
36	工芸品	鎧(兜, 大袖付)	千波町	個人蔵	昭37. 10. 24
37	工芸品	鐙	緑町	茨城県立歴史館	昭37. 10. 24
38	工芸品	鞍	大町	市立博物館	昭37. 10. 24
39	工芸品	大薙刀	緑町	茨城県立歴史館	昭37. 10. 24
40	工芸品	銅製経筒	天王町	神崎寺	昭37. 10. 24
41	工芸品	鐙	大町	市立博物館	昭38. 8. 23
42	工芸品	太刀(銘吉房)	緑町	茨城県立歴史館	昭38. 8. 23
43	工芸品	大袖鎧	千波町	個人蔵	昭39. 7. 31
44	工芸品	鐙	千波町	個人蔵	昭39. 7. 31
45	工芸品	金梨地蒔絵鞍	緑町	茨城県立歴史館	昭41. 3. 7
46	工芸品	灌頂用具	六反田町	六地藏寺	昭50. 3. 25
47	工芸品	密教法具	六反田町	六地藏寺	昭50. 3. 25
48	工芸品	銅装龍輪宝羯磨文戒体箱	六反田町	六地藏寺	昭50. 3. 25
49	工芸品	銅装龍輪宝羯磨文説相箱	六反田町	六地藏寺	昭50. 3. 25
50	工芸品	銅板貼山伏笈	六反田町	六地藏寺	昭50. 3. 25
51	工芸品	漆塗経櫃	六反田町	六地藏寺	昭50. 3. 25
52	工芸品	総毛引紅糸威胴丸具足	緑町	茨城県立歴史館	平10. 1. 21
53	工芸品	鰐口 如意寺, 嘉暦三年在銘	緑町	茨城県立歴史館	平16. 1. 8
54	書跡	大般若波羅密多經	県外	個人蔵	昭38. 8. 23
55	書跡	唐本一切經	緑町	茨城県立歴史館	昭42. 11. 24
56	書跡	六地藏寺所蔵典籍・文書	六反田町	六地藏寺	昭46. 3. 29
57	書跡	紙本墨書 神皇正統記 六地藏寺本	六反田町	六地藏寺	平16. 1. 8

番号	種別	名称	所在地	管理・所有者	指定年月日
58	考古資料	銅印	緑町	茨城県立歴史館	平 4. 1. 24
59	考古資料	海後遺跡出土人面付土器	緑町	茨城県立歴史館	平14. 12. 25
60	考古資料	小野天神前遺跡出土土器	緑町	茨城県立歴史館	平16. 11. 25
61	考古資料	舟塚古墳出土遺物39点 (円筒埴輪16点・朝顔形埴輪5点・ 人物埴輪17点・器財埴輪1点)	緑町	茨城県立歴史館	平27. 1. 22
62	歴史資料	訂正常陸国風土記版木(附箱板2枚)	緑町	茨城県立歴史館	昭60. 12. 16
63	歴史資料	徳川光圀書翰集	三の丸	茨城県立図書館	平23. 11. 17
64	無形民俗文化財	大串のささらばやし	大串町	大串ささらばやし保存会	昭41. 3. 7
65	無形民俗文化財	大野のみろくばやし	下大野町	大野みろくばやし保存会	昭41. 3. 7
66	無形民俗文化財	水戸大神楽	元山町 常磐町	柳貴家正楽社中 柳貴家勝蔵社中	平 3. 1. 25 平20. 11. 17
67	史跡	笠原水道	千波町・笠原町・本町・元吉田町	水戸市	昭13. 3. 11
68	史跡	台渡里官衙遺跡群 (台渡里官衙遺跡・台渡里麿寺跡)	渡里町	水戸市	昭20. 7. 16
69	史跡	水戸城跡(墨及び濠)	三の丸	茨城県・茨城大学・水戸市	昭42. 11. 24

【市指定文化財(103件)】

番号	種別	名称	所在地	管理・所有者	指定年月日
1	建造物	杉崎八幡神社本殿	杉崎町	杉崎区	昭57. 7. 1
2	建造物	中原不動尊本堂及び厨子	中原町	中原区	昭61. 4. 1
3	建造物	東光寺薬師堂及び厨子	大場町	東光寺	平 2. 3. 2
4	建造物	六地藏寺本堂(地藏堂)	六反田町	六地藏寺	平 2. 3. 2
5	建造物	六地藏寺法寶蔵	六反田町	六地藏寺	平 2. 3. 2
6	建造物	和光院不動堂	田島町	和光院	平 9. 9. 1
7	建造物	八幡宮拝殿及び幣殿	八幡町	八幡宮	平 9. 11. 7
8	建造物	八幡宮神楽殿	八幡町	八幡宮	平 9. 11. 7
9	建造物	八幡宮随神門	八幡町	八幡宮	平 9. 11. 7
10	建造物	薬王院四脚門	元吉田町	薬王院	平17. 3. 10
11	建造物	春日神社本殿 附棟札2枚, 扉板2枚	赤尾関町	春日神社	平25. 2. 8
12	建造物	水戸東武館(道場・正門附塀)	北見町	水戸東武館	平25. 10. 25
13	建造物	鹿島神社本殿・拝殿・中門及び瑞垣 (附設計図9点)	三の丸	鹿島神社	平29. 2. 3
14	絵画	三十六歌仙扁額	緑町	茨城県立歴史館	平 5. 4. 14
15	絵画	紙本著色 不動明王像	田島町	和光院	平 6. 2. 1
16	絵画	絹本著色 那珂湊口晚望図 立原杏所筆	緑町	茨城県立歴史館	平19. 5. 9
17	絵画	絹本著色 雪中小禽・柳下水禽図 立原杏所筆	大町	水戸市	平19. 5. 9
18	絵画	絹本著色 旭日波図 狩野興也筆	大町	水戸市	平22. 2. 18
19	絵画	絹本水彩 晃嶺群芳之図 五百城文哉筆	大町	水戸市	平22. 2. 18
20	絵画	絹本著色 聖徳太子絵伝(断簡)	酒門町	善重寺	平23. 10. 28
21	絵画	絹本著色 阿弥陀如来来迎図	酒門町	善重寺	平23. 10. 28
22	彫刻	銅造 阿弥陀如来及両脇侍立像	八幡町	祇園寺	昭31. 12. 17
23	彫刻	木造 阿弥陀如来立像	吉沼町	吉沼観音堂保存会	昭37. 2. 24
24	彫刻	木造 十一面観音立像	飯富町	個人蔵	昭47. 11. 28

番号	種別	名称	所在地	管理・所有者	指定年月日
25	彫刻	木造 薬師如来坐像	大場町	東光寺	昭56. 3. 9
26	彫刻	十一面観音像	鯉淵町	個人蔵	昭56. 10. 1
27	彫刻	石造 六地藏	栗崎町	佛性寺	昭60. 3. 25
28	彫刻	石造 金剛力士立像	栗崎町	佛性寺	昭60. 6. 1
29	彫刻	銅造 阿弥陀如来立像	飯富町	真佛寺	平 5. 4. 14
30	彫刻	木造 金剛力士立像	元吉田町	薬王院	平 6. 6. 3
31	彫刻	木造 神事面	元山町	別雷皇太神	平 8. 11. 15
32	彫刻	木造 阿弥陀如来及両脇侍立像	酒門町	定善寺	平16. 2. 6
33	彫刻	木造 狛犬	八幡町	八幡宮	平21. 2. 6
34	彫刻	木造 菩薩立像	元吉田町	薬王院	平23. 10. 28
35	工芸品	常葉山時鐘	宮町	東照宮	昭28. 9. 10
36	工芸品	太極砲	常磐町	常磐神社	昭37. 2. 24
37	工芸品	陣太鼓	常磐町	常磐神社	昭37. 2. 24
38	工芸品	備人形	大町	水戸市	昭47. 5. 19
39	工芸品	五輪塔	元吉田町	薬王院	昭48. 1. 20
40	工芸品	刀 (市毛徳鄰作)	袴塚	個人蔵	昭40. 6. 22
41	工芸品	刀 (徳川斉昭作)	緑町	茨城県立歴史館	昭40. 6. 22
42	工芸品	刀 (直江助政作)	宮町	個人蔵	昭40. 6. 22
43	工芸品	刀 (直江助政作)	袴塚	個人蔵	平 8. 2. 23
44	工芸品	刀 (勝村徳勝作)	袴塚	個人蔵	平 8. 2. 23
45	工芸品	安神車	宮町	東照宮	昭42. 3. 22
46	工芸品	銅造 燈籠	宮町	東照宮	昭54. 8. 3
47	工芸品	銅造 釣燈籠	緑町	茨城県立歴史館	昭54. 8. 3
48	工芸品	陣太鼓附台車	八幡町	八幡宮	昭54. 8. 3
49	工芸品	須恵器壺	塩崎町	水戸市	昭57. 2. 22
50	工芸品	石造 宝篋印塔	大串町	水戸市	昭59. 3. 30
51	工芸品	大串稻荷神社神輿並びに日月鉢	大串町	大串稻荷神社	平 4. 2. 5
52	工芸品	黒漆金銅装八角神輿, 台輪付き (附 瓔珞・風鐸・神鏡等裝飾金 具, 案2脚, 銘札2枚)	八幡町	八幡宮	平21. 2. 6
53	工芸品	七面焼土瓶(蓋付)・土鍋	見川	個人蔵	平22. 2. 18
54	典籍	左近詠草	緑町	茨城県立歴史館	昭59. 3. 7
55	典籍	傳燈山和光院過去帳	田島町	和光院	平22. 2. 18
56	古文書	紙本墨書 足利氏満感状	備前町	個人蔵	平21. 2. 6
57	考古資料	石枕・立花	内原町	水戸市	昭56. 10. 1
58	考古資料	埴輪武装男子	塩崎町	水戸市	平 8. 11. 15
59	考古資料	三角縁神獸鏡残欠	緑町	茨城県立歴史館	平13. 8. 31
60	考古資料	大串貝塚出土遺物	塩崎町	水戸市	平18. 4. 18
61	考古資料	大串遺跡第四号住居跡出土遺物	塩崎町	水戸市	平18. 4. 18
62	考古資料	台渡里官衙遺跡出土銅印	塩崎町	個人蔵	平23. 10. 28
63	考古資料	台渡里麁寺跡南方地区第1号 工房跡出土資料	塩崎町	水戸市	平23. 10. 28
64	考古資料	日新塾跡出土オランダ陶器	塩崎町	水戸市	平25. 10. 25

番号	種別	名称	所在地	管理・所有者	指定年月日
65	考古資料	水戸台地出土弥生・古墳時代折衷土器群6点	塩崎町	水戸市	平30. 2. 9
66	歴史資料	算額	大場町	東光寺	昭59. 3. 30
67	歴史資料	板碑	六反田町	六地藏寺	昭60. 6. 1
68	歴史資料	板碑	平戸町	個人蔵	昭60. 6. 1
69	歴史資料	五輪塔	千波町	個人蔵	平14. 4. 5
70	歴史資料	日新塾母屋棟札	大町	水戸市	平22. 2. 19
71	歴史資料	石河明善日記 附 学制略1部, 弘道館教育に関する意見書1部	大町	水戸市	平23. 10. 28
72	歴史資料	獨杯集	塩崎町	個人蔵	平25. 2. 8
73	歴史資料	加倉井砂山夫妻の墓	成沢町	個人蔵	平25. 2. 8
74	歴史資料	慷慨淋漓の碑拓本附台石	元山町	神應寺	平27. 2. 5
75	歴史資料	小泉家文書	大町	水戸市	令 2. 2. 10
76	無形文化財	水府流水術	城東	水府流水術協会	平 6. 6. 3
77	無形文化財	田谷の棒術	田谷町	田谷の棒術保存会	平23. 10. 28
78	無形文化財	北辰一刀流	北見町	水戸東武館古武道保存会	平25. 2. 8
79	無形文化財	新田宮流抜刀術	北見町	水戸東武館古武道保存会	平25. 10. 25
80	無形民俗文化財	水戸の獅子舞	浜田町	個人蔵	昭45. 4. 17
81	無形民俗文化財	大根むき花	元石川町	大根むき花保存会	昭50. 6. 19
82	無形民俗文化財	有賀神社の磯渡御	有賀町	有賀神社	昭59. 5. 1
83	無形民俗文化財	吉田神社の秋季祭礼	宮内町	吉田神社	平28. 1. 29
84	史跡	義公生誕の地	三の丸	常磐神社	昭28. 9. 10
85	史跡	藤田東湖生誕の地	梅香	水戸市	昭28. 9. 10
86	史跡	常磐共有墓地	松本町	常磐共有墓地管理委員会	昭29. 7. 10
87	史跡	水戸殉難志士の墓	松本町	水戸殉難志士の墓保存会	昭29. 7. 10
88	史跡	会沢正志斎の墓	千波町	本法寺	昭29. 7. 10
89	史跡	武田耕雲斎の墓	見川	妙雲寺	昭29. 7. 10
90	史跡	酒門共有墓地	酒門町	酒門共有墓地管理委員会	昭30. 7. 23
91	史跡	千束原追鳥狩本陣跡	元石川町	常磐神社	昭54. 8. 3
92	史跡	日新塾跡	成沢町	日新塾精神顕揚会	平21. 2. 6
93	史跡	横山大観生誕の地	城東	水戸市	平22. 2. 19
94	史跡	唯円道場跡伝承地	河和田町	報佛寺	平23. 3. 7
95	史跡	水戸城跡	三の丸	水戸市・茨城大学	平28. 1. 29
96	天然記念物	光藻	備前町	水戸市	昭28. 9. 10
97	天然記念物	かたくりの里	有賀町	有賀北区	昭56. 10. 1
98	天然記念物	六地藏寺のスギ	六反田町	六地藏寺	昭58. 3. 16
99	天然記念物	六地藏寺のイチヨウ	六反田町	六地藏寺	昭58. 3. 16
100	天然記念物	六地藏寺のシダレザクラ	六反田町	六地藏寺	昭60. 6. 1
101	天然記念物	愛宕山古墳のコブシ	栗崎町	芳賀神社	昭61. 3. 25
102	天然記念物	水戸城跡の大シイ	三の丸	水戸市	平10. 8. 5
103	天然記念物	八幡宮の大ケヤキ	八幡町	八幡宮	平31. 2. 8

【指定文化財数】

(単位：件)

区分 種類	有形文化財										無形文化財	民俗文化財		記念物			合計
	建造物	絵画	彫刻	工芸品	書跡	典籍	古文書	考古資料	歴史資料	小計		有形民俗文化財	無形民俗文化財	史跡	名勝	天然記念物	
国指定	5		1	2				1	1	10	2			6	1	1	20
県指定	6	14	9	24	4			4	2	63			3	3			69
市指定	13	8	13	19		2	1	9	10	75	4		4	12		8	103
計	24	22	23	45	4	2	1	14	13	148	6		7	21	1	9	192

【登録有形文化財】

種別	名称	数量	所在地	管理者	登録年月日
建造物	茨城県立水戸商業高等学校旧本館玄関	1	新荘	茨城県	平 8. 12. 20
建造物	水戸市水道低区配水塔	1	北見町	水戸市	平 8. 12. 20
建造物	祐月本店雛蔵	1	末広町	(株)祐月本店	平27. 11. 17
建造物	和田家住宅延年楼	1	自由が丘	個人蔵	平27. 11. 17

【水戸市内における埋蔵文化財包蔵地種別一覧】

(単位：件)

集落跡	包蔵地	貝塚	古墳(群)	塚	寺院・官衙跡	生産遺跡(窯跡)	城館跡	水道跡	火葬墓	その他	合計
158	183	4	107	15	4	17	30	1	2	2	523

【水戸市地域文化財（3件）】

種別	名称	所在地	管理者	登録年月日
史跡	河和田城跡	河和田町	水戸市	平 31. 3. 20
無形民俗文化財	薬師堂の民間信仰資料群	上国井町	上国井自治会薬師樹林を再生する会	平 31. 3. 20
名勝	保和苑	松本町	水戸市	令 2. 3. 11

※ 平成 30 年 4 月に水戸市地域文化財制度を新設した。

水戸市の文化財



歴史資料 一橋徳川家関係資料（国指定）
（茨城県立歴史館提供）



建造物 六地藏寺四脚門（県指定）



史跡 水戸城跡（市指定）



考古資料 水戸台地出土弥生・古墳時代折衷土器群（市指定）



無形文化財 水府流水術（市指定）



名勝 保和苑（水戸市地域文化財）

日本遺産「近世日本の教育遺産群 ー学ぶ心・礼節の本源ー」



日本最大規模の藩校 弘道館



学業休息の庭園 借楽園



大日本史の編さん所 水戸彰考館跡



日本屈指の私塾 日新塾跡



徳川光圀の命により編さんされた歴史書 大日本史

博 物 館

昭和 55 年 7 月 1 日に中央図書館との複合施設として開館した総合博物館であり、郷土水戸に関する資料を自然・歴史・民俗・美術の 4 部門において収集し、展示公開している。

地下 1 階、地上 4 階建ての施設で、2 階・3 階・4 階に展示室があり、水戸の自然・歴史・文化の特性や現状について広く理解できるよう、2 階は民俗・歴史、3 階には自然・美術Ⅰ、4 階は美術Ⅱという構成で常設展を開催している。企画展・特別展は、主に 4 階の展示室を会場に、テーマに沿って広く資料を集め展示を行っている。

また、併設する図書館所蔵の郷土資料等を参照しながら、有効な調べ学習等の利用を推進している。



博物館外観



展 示 室

1 施設の概要

所在地	水戸市大町 3-3-20
電 話	029-226-6521
敷地面積	2,708.13 m ²
延床面積	1,922.72 m ²
構 造	鉄筋コンクリート造 地下1階・地上4階
開館時間	9:30~16:45
休 館 日	月曜日、国民の祝日（日曜日に当たる時又は特別展開催時は開館）、年末年始
入 場 料	常設展は無料 特別展は一般のみ有料

2 運営方針

郷土水戸に関わりのある自然、歴史、民俗、美術等の資料を収集・保管し、調査・研究を行う。また、展覧会の開催等を通して、郷土の歴史や文化、自然にふれることのできる機会を提供するなど、地域、学校との連携のもと、市民が楽しむことのできる教育普及事業の充実に努める。

(1) 特別展等の開催

ア 特別展・企画展等を年 3 回開催して、郷土の歴史や文化、自然に対する新たな視点からの興味・関心を呼び起こし、市民文化の向上に努める。

イ 展覧会の関連行事など博物館内外での活動を実施して、展示の補完に努める。

(2) 収蔵品等による常設展の開催

ア 調査・研究・展示等に活用するため、郷土に関する自然・歴史・民俗・美術等の資料の収集に努める。

イ 新たに収集した資料の公開を積極的に行うなど、常設展の展示内容の充実に努める。

(3) 博物館資料「石河明善日記」刊行事業の推進

ア 市指定文化財であり、本市の歴史を語る貴重な知的資源である「石河明善日記」の刊行を推進し、平成 24 年度より解説を進めてきた成果の公表に努める。

(4) 学校等との連携事業の推進

ア 小学校等の校外学習としての博物館見学を受け入れて、むかしの道具の実体験講座を実施するほか、出前授業や資料の貸出を行うなど、学校教育との連携に努める。

(5) 各種教育普及事業の推進

ア 戦争体験者から当時の体験を聞く「わたしは戦争を忘れない」を実施し、平和の大切さを啓蒙するとともに、記憶が風化しないよう記録に努める。

イ 自然観察会等の博物館外での活動を実施して、市民が楽しむことのできる教育普及事業の充実に努める。

3 教育普及事業

自然観察会等の参加体験型の教育普及事業を実施している。

また、学校教育との連携にも力を入れ、授業のための収蔵資料の貸出しや、学校単位の実体験講座を行っている。



自然観察会（野鳥観察会）



体験講座（昔のアイロン）

4 博物館の利用状況（令和2年度）

(1) 常設展

部門	テーマ	期 間	入場者数
自然	テーマ1 ステイ・ホーム～水戸の鳥の巣～	通 年	22,323 人
	テーマ2 岩石から見た日本列島		
	テーマ3 市町村の鳥		
	テーマ4 昆虫の文化誌		
歴史	テーマ1 水戸の藩主と探る江戸時代	通 年	
	テーマ2 近代化する水戸		
	テーマ3 新収蔵資料から見た水戸の戦争		
民俗	テーマ1 つくも神	通 年	
	テーマ2 水戸市消防組第一部		
	テーマ3 電話の歴史		
	テーマ4 いろいろな枕		
美術	水戸の美術1	6月13日～8月22日	
	テーマ1 辻永の植物画ー春・初夏の草花ー		
	テーマ2 小泉壇山		
	テーマ3 近代の水戸の美術 ー益子コレクションを中心にー		
	水戸の美術2	8月29日～10月4日	
テーマ1 辻永の植物画			
テーマ2 林十江			

水戸の美術3 テーマ1 個性豊かな作家たちー工芸編ー テーマ2 海を描いた作家 鈴木良三	令和3年3月27日～ 3月31日 ※5月下旬まで展示
--	----------------------------------

※ 令和2年4月15日から6月12日まで及び令和3年1月19日から2月7日までは、新型コロナウイルス感染症の影響により、施設を臨時休館とした。

(2) 企画展・特別展

ア 企画展

部門	展覧会名	期間	入場者数
歴史	戦後75年企画「子どもミュージアム 戦争ってなに？ーかなしみと腹ペコの 日々ー」	12月5日～令和3年1月11日	1,181人

イ 特別展

部門	展覧会名	期間	入場者数
自然	開館40周年記念特別展 「どんねんな 鳥&茨城のいきもの展」	10月17日～11月23日	9,738人
民俗	開館40周年記念特別展 「昭和浪漫 思い出の宝石箱 ー思い出は煌めく星のようにー」	令和3年2月9日～3月14日 (新型コロナウイルス感染症対策のため、会期を3日短縮)	5,731人

(3) 教育普及事業

ア 参加体験型事業

事業名	期日	場所	対象	参加者数
自然観察会	4月25日	逆川緑地	子どもから一般	中止
	7月24日			中止
	10月24日			25人
	1月16日			中止
	2月6日	酒沼湖畔		中止
みと歴史講座	10月3日	中央図書館	一般	28人
	10月11日			30人
	11月8日			31人
その他の講座				
歴史部門「水戸城」等7回	10月～3月	市内	一般	168人
民俗部門「源氏物語女人絵巻」	10月	市内	一般	23人

イ 学校連携事業

事業名	学校数	人数・件数	備考
見学・体験講座	1校	1人	
出前講座（戦争）	1校	100人	
博物館見学	3校	280人	
職場体験	0校	0人	
資料の貸出	5校	28件	戦争関係資料，標本資料

(4) 市民や地域との連携事業

事業名	期間	場所	対象	参加者数
ぴ〜すプロジェクト (博物館・平和記念館・芸術館)				
わたしは戦争を忘れない	12月26日	博物館	子どもから一般	94人
	令和3年1月9日			中止
平和祈念展 in 水戸 (平和祈念展示資料館)	12月9日	ザ・ヒロサワ シティ会館	子どもから一般	1,156人

大塚農民館

昭和61年4月17日に開館した大塚農民館では、機械化が進む中で姿を消した農具や、農民の生活に使われた道具などを展示している。

この農民館は、古来の農民の生活を永く後世に伝えたいという大塚町出身の安蔵勉氏の志により建設され、昭和61年2月25日に水戸市に寄贈された。

1 施設の概要

所在地	水戸市大塚町1223-2
電話	029-251-9402（上中妻市民センター）
敷地面積	493.03m ²
延床面積	77.76m ²
構造	木曾檜校倉造り，平屋，銅葺き屋根
開館時間	10：00～16：00
休館日	月曜日，年末年始
入場料	無料



大塚農民館

2 展示内容

農家の土間や囲炉裏の周りなどで使われていた民具をはじめ，代表的な農具を展示している。

大串貝塚ふれあい公園

平成3年7月に国史跡大串貝塚を保護・保存・活用するため、歴史公園として整備した。園内にそびえるダイダラボウ像は、常澄地区のシンボルとして親しまれている。平成22年4月には、園内に埋蔵文化財センターを設置し、本市における埋蔵文化財の保護・保存・活用の拠点となっている。



巨人像（ダイダラボウ）

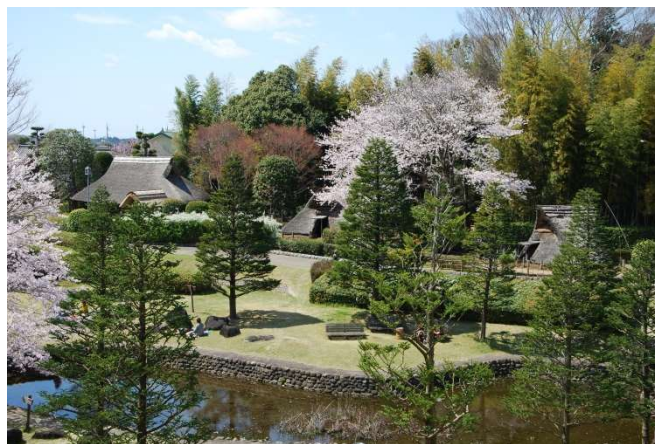

古代復元住居

1 運営方針

- (1) 「常陸国風土記」や国指定史跡「大串貝塚」をベースとした歴史公園という特色を生かし、大串貝塚の魅力を積極的に発信することにより、本市の文化振興に寄与できるよう努める。
- (2) 本市に関連する埋蔵文化財の調査及び出土品等の整理・収蔵・展示等を行い、資料の適切な保存管理と積極的な公開活用に努める。
- (3) 風土記の丘ふれあいまつりをはじめとするイベント開催をとおして、地域の活性化に寄与するとともに、本市の豊かな歴史文化への理解が深まるよう努める。
- (4) 未来を担う児童生徒の郷土を愛する心を育むため、体験学習や出前授業等をはじめとする学校支援事業の推進に努める。

2 公園及び施設の概要

所在地	水戸市塩崎町1064-1
電話	029-269-5090
開園日	平成3年7月23日（巨人像オープンは平成4年2月20日）
駐車場	120台（普通車）収容

〈埋蔵文化財センター〉

構造	鉄筋コンクリート造 2階建
延床面積	1,225.79㎡
開館時間	9:00~16:15
休館日	月曜日、年末年始
入館料	無料
主要室名	1階 縄文くらしの四季館（市内遺跡出土品を主とする資料館） 休憩ホール、収蔵庫、事務室
	2階 埋蔵文化財整理作業室

〈巨人像（ダイダラボウ）〉

奈良時代の文献「常陸国風土記」に記された巨人伝説をもとに建設

座 高：15m25cm ※台座5mを含めると地上20m25cm

材 質：FRP（特殊強化プラスチック）製

展 望 台：左手のひら，地上約10m及び台座上

展 示 室（台座内）：ダイダラボウ説明パネル，土偶の部屋，巨人の手，水の彫刻

〈古代復元住居〉

縄文，弥生，古墳時代の想像棟を建設

〈貝層断面観覧施設〉

大串貝塚の発掘調査をもとに貝塚を忠実に復元

〈テニスコート〉

2面：夜間照明付，全天候型

〈屋外プール〉

25m×15m

利用期間：7月下旬～8月下旬

〈その他〉

巨人足跡池（ダイダラボウの右足を型どった池）

各種広場（おまつり広場，イベント広場）

【利用料】

施設の名称	区 分		利用料金
テニスコート ※照明使用料は別途	1面につき	高校生以下の者のみが利用する場合	1時間につき210円
		上記の場合以外の場合	1時間につき350円
屋外プール	3歳以下の幼児		無料
	中学生以下		1回につき160円
	高校生以上		1回につき330円

【埋蔵文化財センター入館者数】（令和2年度）

（単位：人）

月	4月	5月	6月	7月	8月	9月	10月	11月	12月	1月	2月	3月	合 計
入館 人数	409	478	1,045	1,070	1,155	1,072	1,610	1,720	1,030	665	790	1,397	12,441

※ 令和2年4月15日から5月10日まで及び令和3年1月18日から2月22日までは，新型コロナウイルス感染症の影響により，展示室を臨時休館とした。

内原郷土史義勇軍資料館

平成15年2月1日に開館し、「内原の郷土史」、「満蒙開拓青少年義勇軍」に関する資料を収集、展示している。外観は「日輪舎」をモチーフにした丸い屋根が特徴で、西側には、日輪舎の復元模型も建てられている。

【施設の概要】

所在地	水戸市内原町1497-16
電話	029-257-5505
敷地面積	3,664.81㎡
延床面積	568.07㎡（資料館） 93.40㎡（復元日輪舎）
構造	鉄筋コンクリート 平屋
開館時間	9:00～16:45
休館日	月曜日、年末年始 ※ 月曜日が祝祭日の場合、火曜日が休館
入場料	無料
駐車場	8台



内原郷土史義勇軍資料館

くれふしの里古墳公園

水戸市内原地区の北部丘陵地帯は県内でも有数の古墳密集地である。この古墳群の正式名称は「牛伏古墳群」といい、全部で16基の古墳から構成されている。公園内には修復された前方後円墳がそのまま残されており、当時の権力者の隆盛や高度な土木技術がしのばれる。シンボルの「はに丸タワー（高さ17.3m）」に登ると内原地区が見渡せ、特に桜の季節は花見のベストスポットとして人気がある。

【施設の概要】

所在地	水戸市牛伏町201-2外
利用時間	入園自由 ・はに丸タワー 4月～9月（9:00～17:00） 10月～3月（9:00～16:00） ※ ただし、1月1日～3日を除く。
敷地面積	31,142.84㎡
休園日	無休
入場料	無料
駐車場	24台



はに丸タワー

子ども・子育て支援

幼児教育・保育

1 保育の諸施策

(1) 乳児保育

産休明けからの就労等に対応するため、0歳児（概ね生後2か月経過以降）からの保育を実施

ア 令和2年度実施：市立保育所・認定こども園11か所、民間保育所・認定こども園43か所

(2) 延長保育

保護者の就労形態の多様化などに対応し、最長午後8時（市立保育所・認定こども園は午後7時）まで保育時間を延長

ア 令和2年度実施：市立保育所・認定こども園13か所、民間保育所等73か所

イ 保護者負担金：各保育所等の定める額（市立保育所・認定こども園は無料）

(3) 一時預かり

保護者の傷病、入院、災害、事故、育児等に伴う心理的、肉体的負担を解消するため、緊急かつ一時的に家庭保育が困難な場合に、市内に居住する児童の保育を実施

※裁判員となった保護者の児童については、市外に居住する児童も対象

ア 令和2年度実施：市立保育所・認定こども園11か所、民間保育所・認定こども園等43か所

イ 保護者負担金：市立保育所・認定こども園 1人1日2,100円、半日1,050円（給食費は別途）
民間保育所等 各保育所等の定める額及び給食費

(4) 休日保育

日曜日及び祝日の保護者の就労等に対応するために休日保育を実施

ア 令和2年度実施：民間保育所等23か所

(5) 夜間保育

夜間の保育が必要な児童を午後10時まで保育

ア 令和2年度実施：民間保育所1か所

(6) 病児保育

児童が体調不良、病気または病気の回復期にあり、保護者の就労などにより家庭での保育及び集団保育が困難な場合に実施

ア 令和2年度実施：病児対応型 2か所

病後児対応型 3か所

体調不良児対応型 1か所

2 子育て支援施策

(1) 地域子育て支援拠点事業

乳幼児及びその保護者が相互の交流を行う場所を開設し、子育てについての相談、情報の提供、助言等を行う事業を実施

ア 令和2年度実施：市立保育所・認定こども園4か所、民間保育所7か所、私立認定こども園1か所

イ 事業内容：交流保育、育児相談、講演会、講習会、サークル等への支援活動、地域の子育て関連情報の提供

(2) 園庭開放事業

未就園児及びその保護者が施設に来所（園）し、在所（園）児童との交流を深める事業を実施

ア 令和2年度実施：市立幼稚園16か所、私立幼稚園2か所、市立保育所・認定こども園9か所（他4か所は地域子育て支援拠点事業として実施）、民間保育所23か所、私立認定こども園13か所

(3) 家庭的保育事業

家庭での保育が困難な0歳（概ね生後6か月経過以降）から3歳未満の児童を家庭的保育者の自宅等で預かる事業を実施

ア 家庭的保育者数：8人（令和3年4月1日現在）

イ 利用児童数：26人（令和3年4月1日現在）

【令和3年度家庭的保育事業利用者負担金】

（単位：円）

教育・保育給付認定子どもの属する世帯の階層区分		利用者負担金の額（月額）	
階層区分	定 義	右記以外	ひとり親等世帯
第1	生活保護法による被保護世帯（単給世帯を含む。）	0	0
第2	市区町村民税非課税世帯	0	0
第3	市区町村民税均等割の額のみ在世帯	9,000	0
	市区町村民税所得割の額が48,600円未満の世帯	(4,500)	4,000 (0)
第4	市区町村民税所得割の額が48,600円以上77,101円未満の世帯	19,000	7,000 (0)
	市区町村民税所得割の額が77,101円以上97,000円未満の世帯	(9,500)	19,000 (9,500)
第5	市区町村民税所得割の額が97,000円以上169,000円未満の世帯	29,000	29,000
	市区町村民税所得割の額が169,000円以上の世帯	(14,500)	(14,500)

※ （ ）内は第2子の徴収額

※ 第3子以降の利用者負担金は無料

※ ひとり親等世帯…ひとり親世帯や、身体障害者手帳・療育手帳・精神障害者保健福祉手帳の交付を受けた方、特別児童扶養手当の支給対象児、国民年金の障害基礎年金等の受給者などが世帯にいる場合、又は生活保護法に定める要保護者に準じる程度に困窮していると市長が認めた世帯

3 保育所、認定こども園（保育所機能部分）、小規模保育事業利用者負担金

令和元年10月からの幼児教育・保育の無償化により、3歳以上の児童の利用者負担金は無料となっている。

（通園バス代、制服代、給食費、教材費等は保護者負担。）

3歳未満の児童の利用者負担金は下表のとおりである。

【令和3年度保育所等利用者負担金（令和3年4月1日現在満3歳未満の児童）】

（単位：円）

教育・保育給付認定子どもの属する世帯の階層区分		利用者負担金の額（月額）			
階層区分	定義	右記以外		ひとり親等世帯	
		保育標準時間	保育短時間	保育標準時間	保育短時間
第1	生活保護法による被保護世帯（単給世帯を含む。）	0	0	0	0
第2	市区町村民税非課税世帯	0	0	0	0
第3	市区町村民税均等割の額のみ世帯	10,000 (5,000)	9,000 (4,500)	0 (0)	0 (0)
第4	市区町村民税所得割の額が48,600円未満の世帯	14,000 (7,000)	13,000 (6,500)	7,000 (0)	6,000 (0)
第5	市区町村民税所得割の額が48,600円以上63,000円未満の世帯	20,000 (10,000)	19,000 (9,500)	8,000 (0)	7,000 (0)
第6	市区町村民税所得割の額が63,000円以上77,101円未満の世帯	26,000 (13,000)	25,000 (12,500)	8,000 (0)	7,000 (0)
第7	市区町村民税所得割の額が77,101円以上97,000円未満の世帯	28,000 (14,000)	27,000 (13,500)	28,000 (14,000)	27,000 (13,500)
第8	市区町村民税所得割の額が97,000円以上136,000円未満の世帯	36,000 (18,000)	35,000 (17,500)	36,000 (18,000)	35,000 (17,500)
第9	市区町村民税所得割の額が136,000円以上169,000円未満の世帯	42,000 (21,000)	41,000 (20,500)	42,000 (21,000)	41,000 (20,500)
第10	市区町村民税所得割の額が169,000円以上235,000円未満の世帯	52,000 (26,000)	51,000 (25,500)	52,000 (26,000)	51,000 (25,500)
第11	市区町村民税所得割の額が235,000円以上301,000円未満の世帯	54,000 (27,000)	53,000 (26,500)	54,000 (27,000)	53,000 (26,500)
第12	市区町村民税所得割の額が301,000円以上397,000円未満の世帯	56,000 (28,000)	55,000 (27,500)	56,000 (28,000)	55,000 (27,500)
第13	市区町村民税所得割の額が397,000円以上の世帯	58,000 (29,000)	57,000 (28,500)	58,000 (29,000)	57,000 (28,500)

※ （ ）内は第2子の徴収額

※ 第3子以降の利用者負担金は無料

※ ひとり親等世帯…ひとり親世帯や、身体障害者手帳・療育手帳・精神障害者保健福祉手帳の交付を受けた方、特別児童扶養手当の支給対象児、国民年金の障害基礎年金等の受給者などが世帯にいる場合、又は生活保護法に定める要保護者に準じる程度に困窮していると市長が認めた世帯

4 市立幼稚園・認定こども園（幼稚園機能部分）の預かり保育

子育て支援の立場から、保護者の就労や緊急の用事、リフレッシュ、子どもが家に帰っても遊び相手がいない等の事情があることを踏まえ、幼児の心身の負担、安全等について配慮しながら実施している。

(1) 実施日・時間

【全幼稚園（国田幼稚園を除く）・常澄認定こども園】

教育及び保育時間終了後から午後4時（一部午後4時30分）までの間で、保護者が希望する時間とする。

ただし、土曜日、日曜日、祝日、県民の日、学年始休業日、夏季休業日、冬季休業日、学年末休業日、その他園長が指定した日は実施しない。

【国田幼稚園・石川認定こども園・内原認定こども園】

教育及び保育時間終了後（学年始休業日、夏季休業日、冬季休業日、学年末休業日は午前8時30分）から午後4時30分（国田幼稚園は午後6時）までの間で、保護者が希望する時間とする。

ただし、土曜日、日曜日、祝日、県民の日、8月13日から8月16日及び12月29日から1月3日は実施しない。

(2) 預かり保育料

園児1人につき、日額500円とする。

(3) 対象者

当該幼稚園・認定こども園（幼稚園機能部分）に通園する園児を対象とする。

【令和2年度預かり保育実施状況】

(単位：人)

園名	園児数（令2.5.1）			利用人数
	4歳児	5歳児	合計	
城東幼稚園	10	7	17	51
浜田幼稚園	12	12	24	41
常磐幼稚園	12	13	25	324
緑岡幼稚園	25	28	53	488
見川幼稚園	11	12	23	83
寿幼稚園	11	13	24	193
石川幼稚園	13	11	24	97
千波幼稚園	7	11	18	146
国田幼稚園	3	7	10	405
酒門幼稚園	15	13	28	25
飯富幼稚園	2	8	10	31
梅が丘幼稚園	5	15	20	94
吉田が丘幼稚園	14	14	28	78
笠原幼稚園	14	20	34	83
稲荷第二幼稚園	0	12	12	378
妻里幼稚園	9	8	17	0
常澄認定こども園	13	10	23	1
内原認定こども園	22	30	52	504
合計	198	244	442	3,022

5 幼児教育・保育施設一覧（令和3年4月1日現在）

①【市立幼稚園】

施設名	所在地	電話番号	定員	開設時間（平日）	開設時間（土曜）	休日
城東幼稚園	城東2-7-11	221-9220	70	概ね9:00～16:00	-	-
浜田幼稚園	浜田1-1-2	221-5268	70	概ね9:00～16:00	-	-
常磐幼稚園	西原1-3-65	221-6426	70	概ね9:00～16:00	-	-
緑岡幼稚園	見川町2563	241-1319	140	概ね9:00～16:00	-	-
見川幼稚園	見川2-96-18	241-1926	70	概ね9:00～16:00	-	-
寿幼稚園	平須町1761	241-4595	105	概ね9:00～16:00	-	-
千波幼稚園	千波町1443-2	243-1022	140	概ね9:00～16:00	-	-
国田幼稚園	下国井町2595-1	239-7401	50	概ね9:00～18:00	-	-
酒門幼稚園	酒門町1245-3	247-7980	70	概ね9:00～16:00	-	-
梅が丘幼稚園	姫子1-823-14	253-0097	70	概ね9:00～16:00	-	-
吉田が丘幼稚園	元吉田町1736-9	247-8145	70	概ね9:00～16:00	-	-
笠原幼稚園	笠原町92-1	243-4124	70	概ね9:00～16:00	-	-
妻里幼稚園	有賀町2249-2	259-2624	70	概ね9:00～16:00	-	-

②【市立認定こども園(幼稚園型)】

施設名	所在地	電話番号	定員	開設時間（平日）	開設時間（土曜）	休日
石川認定こども園	石川4-4037-6	252-2990	1号 50 2号 30	8:00～18:00	-	-

③【市立保育所】

施設名	所在地	電話番号	定員	開設時間（平日）	開設時間（土曜）	休日
白梅保育所	元吉田町3250-1	304-2070	90	7:30～19:00	7:30～13:00	-
杉山保育所	三の丸3-12-5	221-7219	120	7:30～19:00	7:30～13:00	-
新原保育所	新原2-6-20	251-2262	100	7:30～19:00	7:30～13:00	-
緑岡保育所	見川町2131-1519	241-0707	80	7:30～19:00	7:30～13:00	-
城東保育所	城東2-6-39	231-5972	60	7:30～19:00	7:30～13:00	-
平須保育所	平須町1820-7	241-1172	60	7:30～19:00	7:30～13:00	-
渡里保育所	堀町480-7	224-8908	60	7:30～19:00	7:30～13:00	-
若宮保育所	若宮1-10-30	226-3923	80	7:30～19:00	7:30～13:00	-
河和田保育所	河和田3-2536-2	253-1482	90	7:30～19:00	7:30～13:00	-
双葉台保育所	双葉台2-19	252-8749	70	7:30～19:00	7:30～13:00	-
一の牧保育所	見川町2131-1741	243-8899	60	7:30～19:00	7:30～13:00	-

④【市立認定こども園(幼保連携型)】

施設名	所在地	電話番号	定員	開設時間（平日）	開設時間（土曜）	休日
常澄認定こども園	大串町789-2	269-4592	1号 70 2・3号 60	7:30～19:00	7:30～13:00	-
内原認定こども園	内原町720-1	259-4656	1号 100 2・3号 70	7:30～19:00	7:30～13:00	-

⑤【民間保育所】

施設名	所在地	電話番号	定員	開設時間（平日）	開設時間（土曜）	休日
聖光学園保育部	新庄1-4-8	221-3973	90	7:30～19:00	7:30～18:30	-
ひので保育園	元吉田町720-2	248-3584	160	7:00～19:00	-	-
見和めぐみ保育園	見和2-198-5	252-2583	90	7:00～19:30	7:00～18:00	-
すみれ保育園	飯島町1170-2	252-2781	130	7:00～19:30	7:00～18:00	-
ひかり保育園	袴塚1-5-18	221-0301	100	7:00～19:00	7:30～18:30	-
千波保育園	千波町2831-19	241-7347	150	7:30～19:00	7:30～18:30	-
すみれ第二保育園	開江町478	251-0515	110	7:00～20:00	7:00～18:00	○
こばと保育園	千波町2600-4	353-6155	90	7:30～19:00	7:30～19:00	○
こばと保育園分園	千波町777	244-0020	20	7:30～19:00	7:30～19:00	○
葉山保育園	千波町1688-3	243-0296	120	7:30～19:00	7:30～18:30	-
ひばり保育園	平須町1824-22	243-1410	90	7:15～19:15	8:00～18:00	-
すみよし保育園	住吉町115-1	247-8144	120	7:30～19:00	7:30～18:30	-
石川保育園	石川1-3974	252-4007	100	7:00～20:00	7:00～20:00	○
こばと東保育園	渋井町402	226-4555	120	7:00～19:00	7:00～19:00	○
こばと東保育園分園	浜田町54-2	231-2095	20	7:00～19:00	7:00～19:00	○
のぎく保育園	酒門町5038	225-6692	60	7:00～19:30	7:00～18:00	-
わかな保育園	根本2-582	231-8456	170	7:00～19:00	7:00～18:00	-
笠原保育園	笠原町1827-3	243-2439	100	7:30～19:00	8:00～19:00	-
夜間めぐみ保育園	見和2-200-7	252-6410	30	7:00～22:00	7:00～18:00	-

施設名	所在地	電話番号	定員	開設時間(平日)	開設時間(土曜)	休日
はーとびあ保育園	大塚町1803-1	251-1670	90	7:30~19:30	7:30~18:30	○
けやき台保育園	酒門町1578-8	304-3311	60	7:30~19:00	-	-
つばさ保育園	鯉淵町2066-14	257-0303	80	7:00~19:30	7:00~18:00	-
小吹保育園	小吹町2305-1	305-4154	110	7:00~19:00	7:00~18:00	-
ちゃいるどほうす保育園	笠原町150	241-5007	70	7:30~19:00	7:30~18:30	-
スワン保育園	東原3-2-6	303-3337	90	7:00~20:00	7:00~20:00	祝日のみ
ほうとく保育園	河和田町3961	306-8860	100	7:00~19:00	7:00~19:00	○
ときわの杜保育園	元石川町2534-2	306-8296	90	7:30~19:00	-	-
第二めぐみ保育園	河和田町425	303-5007	90	7:00~19:30	7:00~18:00	-
堀あさひこども園	堀町209-1	303-5551	110	7:00~19:00	7:00~19:00	○
ルミエール保育園	平須町1218-1	239-3806	120	7:00~19:00	7:00~18:00	○
ちゃいるどほうす 森のほいくえん	平須町2366-1	246-6300	90	7:30~19:00	7:30~18:30	-
つぼみさく保育園	笠原町400-3	291-4152	90	7:00~20:00	7:00~20:00	○
うちはらスワン保育園	鯉淵町2222-1	259-3481	90	7:00~20:00	7:00~20:00	祝日のみ
すずらん保育園	浜田町443-1	224-6001	90	7:30~19:30	7:30~19:30	○
元吉田さくら保育園	元吉田町1833-44	350-7001	150	7:00~20:00	7:00~18:00	○
ユーアイほいくえん	吉沼町1447-1	297-1211	115	7:00~19:30	7:00~19:00	○
元気の森保育園	東野町620-4	353-7311	120	7:30~19:00	7:30~18:30	○
桜ノ牧保育園	小吹町2053-33	350-7550	90	7:00~20:00	7:00~20:00	○
百合が丘ひまわり保育園	元石川町926-9	350-1772	100	7:00~19:30	7:00~18:30	○
泉町保育園	泉町2-4-28	303-6644	40	7:30~20:00	7:30~19:00	○
こぼとラブリエ保育園	元吉田町2981	246-6611	60	7:30~19:00	7:30~19:00	-
はぐくみの森 あさひ保育園	渋井町247-5	303-6086	60	7:30~19:00	7:30~19:00	-
はーとびあ保育園桜ノ牧	小吹町1995-1	305-1181	90	7:30~19:30	7:30~18:30	○
わくわくの森保育園	堀町2296-7	353-7780	120	7:30~19:00	7:30~18:30	○
すずらん石川保育園	石川1-3858-1	306-7177	90	7:30~19:30	7:30~19:30	○
よつ葉吉沢保育園	吉沢町698-2	291-8515	60	7:00~19:00	7:00~18:00	-
彩の国保育園	笠原町1228-10	241-8655	60	7:30~19:00	7:30~18:30	-
さんさん保育園	米沢町330-1	350-2537	70	7:00~19:00	7:00~19:00	-
あさひまちなか保育園	南町2-5-2	303-5527	30	7:30~19:00	7:30~19:00	-

⑥【家庭的保育事業】

施設名	所在地	電話番号	定員	開設時間(平日)	開設時間(土曜)	休日
はーとはうす	見川町	243-8215	5	8:00~17:00	8:00~12:00	-
ベリーベルすずき保育室	米沢町	248-2310	5	8:00~17:00	8:00~12:00	-
ハピスマイル	千波町	090-6104-4806	5	8:00~17:00	8:00~12:00	-
託児るーむりあん	渡里町	080-8052-6522	3	8:00~17:00	8:00~12:00	-
内原ベビーセンターげんきっず	内原町1064	259-2152	5	8:00~17:00	8:00~12:00	-
保育ルーム ひなた	元吉田町	080-9981-8236	3	8:00~17:00	8:00~12:00	-
うらら保育室	吉沢町	246-3836	5	8:00~17:00	8:00~12:00	-
こはく保育室	東台	291-3862	5	8:00~17:00	8:00~12:00	-

⑦【小規模保育事業】

施設名	所在地	電話番号	定員	開設時間(平日)	開設時間(土曜)	休日
スマイルハウス水戸	笠原町978-39ロゼオ水戸店内	303-5359	19	7:30~19:30	7:30~18:30	-
白ゆり保育園	堀町832-1	254-1188	19	7:00~19:00	7:00~19:00	-
よつ葉ナーサリー	吉沢町699-4	388-2017	19	7:30~19:00	7:00~18:00	-
ちゃいるどほうす Nido&Infant	見和1-321-7	297-1200	19	7:30~19:00	7:30~18:30	-
みのり保育園	愛宕町3-4	239-3744	19	7:30~19:00	7:30~18:30	-
キララかわわだナーサリー	河和田町1193-5	291-3971	19	7:00~20:00	7:00~20:00	祝日のみ
かしわノ木県庁前保育園	笠原町416-3	297-3383	19	7:30~20:00	7:30~20:00	-
すてっぷ保育園城東	城東1-4-20	297-7757	19	7:30~19:00	7:30~19:00	-
梅の香保育園	赤塚1-1996-31	297-7202	19	8:00~19:00	8:00~19:00	-
ちゃいるどほうす小さなうち	笠原町511-1	244-0005	19	7:30~19:00	7:30~18:30	-
ほうとくLALA保育園	河和田町3961	252-1560	19	7:30~18:30	7:30~18:30	-
すくすく小規模保育園	笠原町1861-4	350-7056	19	7:30~18:30	7:30~18:30	-
すぎのこ住吉保育園	住吉町50-15	350-6303	19	7:30~19:00	7:30~19:00	-
キッズフィールド吉沢町園	吉沢町295-1	350-5320	19	7:30~19:00	7:30~18:30	-
笠原ひまわり保育園	笠原町1396-3	243-9213	19	7:30~19:00	7:30~18:30	-
こぼとスイート保育園	元吉田町2983-2	297-6088	19	7:30~19:00	7:30~19:00	-
みおんなーサリー	平須町1218	297-3908	19	7:00~18:30	7:00~18:00	-
すまいるキッズ緑岡保育園	千波町2362-13	241-0111	19	7:30~19:00	7:30~18:30	-

施設名	所在地	電話番号	定員	開設時間(平日)	開設時間(土曜)	休日
ウォーターリリーナーサリー	全隈町261	350-4504	19	7:30~19:00	7:30~18:30	-
つぼみさく yume 保育園	笠原町656-1	297-4151	19	7:00~20:00	7:00~20:00	○
どんぐりの友保育園	開江町1623-3	353-7381	19	7:30~19:00	7:30~19:00	-
すぎのこ見和保育園	見和1-307-8	350-2330	19	7:30~19:00	7:30~19:00	-

<参考>

⑧【私立幼稚園】

施設名	所在地	電話番号	定員	開設時間(平日)	開設時間(土曜)	休日
水戸幼稚園	緑町3-9-36	221-6084	105	8:00~17:30	-	-
みどり幼稚園	元吉田町2649-2	247-5657	180	8:30~17:00	-	-
吉田幼稚園	元吉田町1977-34	247-5556	390	7:30~18:00	-	-
河和田幼稚園	河和田町1183	251-3154	105	8:00~18:00	-	-

⑨【私立認定こども園(幼稚園型)】

施設名	所在地	電話番号	定員	開設時間(平日)	開設時間(土曜)	休日
認定こども園フレンド少友幼稚園	備前町5-36	221-0781	1号 60 2号 10	8:00~17:30	8:00~17:30	-
認定こども園あかつか赤塚幼稚園	赤塚1-1997	251-9203	1号 380 2号 40	7:30~18:00	8:00~13:00	-
認定こども園わたり渡里幼稚園	堀町958-4	231-5920	1号 240 2号 40	7:30~18:00	8:00~13:00	-
認定こども園大塚ひのまる幼稚園	大塚町1583	251-8517	1号 210 2号 10	7:30~18:00	8:30~16:30	-
認定こども園あさひ幼稚園	渋井町254	231-5732	1号 220 2号 60	7:30~18:30	7:30~18:30	-
認定こども園あたご水戸英宏愛宕幼稚園	愛宕町10-5	231-1360	1号 25 2号 5	8:00~18:00	8:00~13:30	-
認定こども園ひらす水戸英宏平須幼稚園	平須町1820-116	241-3376	1号 140 2号 20	8:00~18:00	8:00~13:30	-
認定こども園常磐大学幼稚園	見和1-425	232-2680	1号 165 2号 10	8:00~18:00	8:00~16:00	-
認定こども園聖母幼稚園	五軒町2-4-32	225-6200	1号 135 2号 30	8:00~18:00	8:00~16:00	-
認定こども園愛恩幼稚園	南町3-4-44	221-5027	1号 80 2号 10	7:30~18:00	8:30~12:30	-

⑩【私立認定こども園(幼保連携型)】

施設名	所在地	電話番号	定員	開設時間(平日)	開設時間(土曜)	休日
認定こども園プリンセスリリーリリー幼稚園	中丸町2052-17	253-3891	1号 180 2号 69	7:30~19:00	7:30~18:30	-
認定こども園プリンセスリリーリリー幼稚園分園チャイルドランドナーサリー	大塚町1863-186	254-2711	3号 31	7:30~19:00	7:30~18:30	-
認定こども園グレイスリリーヴィクトリアナーサリー	姫子2-751-17	253-5553	1号 3 2・3号 122	7:30~19:00	7:30~18:30	-
認定こども園フォレストリリーリリーの森幼稚園	内原町1397-3	259-2585	1号 180 2・3号 102	7:30~19:00	7:30~18:30	-

6 幼児教育・保育施設の入所児童数（令和3年4月1日現在 ※幼稚園・認定こども園は5月1日現在）

①【市立幼稚園】

（単位：人）

施設名	定員	0歳児	1歳児	2歳児	3歳児	4歳児	5歳児	合計
城東幼稚園	70					0	13	13
浜田幼稚園	70					19	17	36
常磐幼稚園	70					12	15	27
緑岡幼稚園	140					23	26	49
見川幼稚園	70					10	17	27
寿幼稚園	105					5	11	16
千波幼稚園	140					0	7	7
国田幼稚園	50					12	5	17
酒門幼稚園	70					14	15	29
梅が丘幼稚園	70					0	5	5
吉田が丘幼稚園	70					7	14	21
笠原幼稚園	70					11	18	29
妻里幼稚園	70					0	9	9
合計	1,065					113	172	285

②【市立認定こども園(幼稚園型)】

施設名	定員	0歳児	1歳児	2歳児	3歳児	4歳児	5歳児	合計
石川認定こども園	1号 50				6	8	14	28
	2号 30				8	2	3	13
合計	80				14	10	17	41

③【市立保育所】

（単位：人）

施設名	定員	0歳児	1歳児	2歳児	3歳児	4歳児	5歳児	合計
白梅保育所	90	4	11	10	15	17	18	75
杉山保育所	120	5	15	16	20	19	18	93
新原保育所	100	5	10	15	18	18	18	84
緑岡保育所	80	2	5	12	12	15	18	64
城東保育所	60	4	7	8	10	10	12	51
平須保育所	60		3	7	11	13	14	48
渡里保育所	60	3	8	8	11	9	15	54
若宮保育所	80	4	6	7	11	13	13	54
河和田保育所	90	4	10	13	15	10	16	68
双葉台保育所	70	3	7	10	14	11	15	60
一の牧保育所	60		5	8	11	13	13	50
合計	870	34	87	114	148	148	170	701

④【市立認定こども園(幼保連携型)】

（単位：人）

施設名	定員	0歳児	1歳児	2歳児	3歳児	4歳児	5歳児	合計
常澄認定こども園	1号 70					10	12	22
	2・3号 60	0	1	4	10	9	15	39
内原認定こども園	1号 100					23	22	45
	2・3号 70	0	6	12	16	19	15	68
合計	300	0	7	16	26	61	64	174

⑤【民間保育所】

（単位：人）

施設名	定員	0歳児	1歳児	2歳児	3歳児	4歳児	5歳児	合計
聖光学園保育部	90	2	8	7	17	14	12	60
ひので保育園	160	4	25	28	28	28	28	141
見和めぐみ保育園	90	6	13	14	18	16	19	86
すみれ保育園	130	6	17	24	26	26	27	126
ひかり保育園	100	4	14	17	22	19	21	97
千波保育園	150	8	22	27	30	29	30	146
すみれ第二保育園	110	6	18	20	22	23	23	112
こぼと保育園※1	110	6	21	18	15	19	18	97
葉山保育園	120	4	17	24	24	26	27	122
ひばり保育園	90	2	9	12	15	14	17	69
すみよし保育園	120	5	18	18	22	24	24	111
石川保育園	100	12	20	22	20	16	20	110
こぼと東保育園※2	140	5	15	21	20	20	19	100

施設名	定員	0歳児	1歳児	2歳児	3歳児	4歳児	5歳児	合計
のぎく保育園	60	3	10	10	14	16	14	67
わかな保育園	170	10	27	31	32	30	27	157
笠原保育園	100	3	6	12	20	20	17	78
夜間めぐみ保育園	30	0	0	2	2	3	2	9
はーとびあ保育園	90	5	17	17	16	17	15	87
けやき台保育園	60	3	8	10	9	10	10	50
つばさ保育園	80	5	12	16	16	14	17	80
小吹保育園	110	3	18	20	20	17	21	99
ちやいるどほうす保育園	70	5	12	11	15	16	16	75
スワン保育園	90	4	18	18	20	19	17	96
ほうとく保育園	100	10	16	18	22	22	22	110
ときわの杜保育園	90	3	10	14	17	20	19	83
第二めぐみ保育園	90	4	15	15	18	16	18	86
堀あさひこども園	110	5	21	21	22	23	20	112
ルミエール保育園	120	2	18	17	29	22	24	112
ちやいるどほうす 森のほいくえん	90	5	13	13	15	21	19	86
つぼみさく保育園	90	7	18	18	24	19	17	103
うちはらスワン保育園	90	5	11	19	20	20	19	94
すずらん保育園	90	6	17	14	20	15	19	91
元吉田さくら保育園	150	3	32	27	51	44	43	200
ユーアイほいくえん	115	4	19	20	20	19	24	106
元気の森保育園	120	9	22	24	24	25	24	128
桜ノ牧保育園	90	3	18	18	20	20	18	97
百合が丘ひまわり保育園	100	4	14	20	22	18	21	99
泉町保育園	40	2	7	9	8	6	4	36
こぼとラブリイ保育園	60	4	7	7	14	14	7	53
はぐくみの森 あさひ保育園	60	9	23	25				57
はーとびあ保育園 桜ノ牧	90	8	17	18	16	18	16	93
わくわくの森保育園	120	9	18	23	28	25	19	122
すずらん石川保育園	90	4	19	18	22	20	10	93
よつ葉吉沢保育園	60	3	6	8	16	14	5	52
彩の国保育園	60	3	9	11	13	12	12	60
さんさん保育園	70	6	12	13	16	13	3	63
あさひまちなか保育園	30	1	5	6				12
合計	4,495	230	712	795	900	862	824	4,323

※1 こぼと保育園は、分園（定員20）含む。

※2 こぼと東保育園は、分園（定員20）含む。

⑥【家庭的保育事業】

(単位：人)

施設名	定員	0歳児	1歳児	2歳児	3歳児	4歳児	5歳児	合計
はーとはうす	5	0	1	1				2
ベリーベルすずき保育室	5	0	0	1				1
ハピスマイル	5	1	1	3				5
託児るーむりあん	3	0	2	1				3
内原ベビーセンター げんきっず	5	1	1	3				5
保育ルーム ひなた	3	0	1	0				1
うらら保育室	5	0	2	2				4
こはく保育室	5	1	3	1				5
合計	36	3	11	12				26

⑦【小規模保育事業】

(単位：人)

施設名	定員	0歳児	1歳児	2歳児	3歳児	4歳児	5歳児	合計
スマイルハウス水戸	19	0	5	8				13
白ゆり保育園	19	3	3	9				15
よつ葉ナーサリー	19	0	7	6				13
ちやいるどほうす Nido&Infant	19	0	7	4				11
みのり保育園	19	3	3	6				12
キララかわわだナーサリー	19	2	7	7				16
かしわノ木県庁前保育園	19	2	5	8				15
すてっぶ保育園城東	19	1	2	1				4
梅の香保育園	19	0	6	6				12
ちやいるどほうす小さなおうち	19	4	5	7				16
ほうとくLALA保育園	19	0	6	6				12
すくすく小規模保育園	19	2	6	7				15
すぎのこ住吉保育園	19	0	7	5				12
キッズフィールド吉沢町園	19	1	7	8				16
笠原ひまわり保育園	19	1	4	7				12
こぼとスイート保育園	19	2	6	7				15

施設名	定員	0歳児	1歳児	2歳児	3歳児	4歳児	5歳児	合計
みおんなサラー	19	1	4	5				10
すまいるキッズ緑岡保育園	19	2	4	5				11
ウォーターリリーナーサラー	19	2	7	8				17
つぼみさくyume保育園	19	1	4	7				12
どんぐりの友保育園	19	1	8	8				17
すぎのこ見和保育園	19	2	7	6				15
合計	418	30	120	141				291

<参考>

⑧【私立幼稚園】

(単位：人)

施設名	定員	0歳児	1歳児	2歳児	3歳児	4歳児	5歳児	合計
水戸幼稚園	105				26	30	37	93
みどり幼稚園	180				53	42	57	152
吉田幼稚園	390				142	131	137	410
河和田幼稚園	105				31	32	32	95
合計	780				252	235	263	750

⑨【私立認定こども園(幼稚園型)】

(単位：人)

施設名	定員	0歳児	1歳児	2歳児	3歳児	4歳児	5歳児	合計
認定こども園フレンド	1号 60				13	18	16	47
少女幼稚園	2号 10				3	3	3	9
認定こども園あかつか	1号 380				67	89	89	245
赤塚幼稚園	2号 40				13	18	13	44
認定こども園わたり	1号 240				51	54	71	176
渡里幼稚園	2号 40				10	17	27	54
認定こども園	1号 210				53	63	57	173
大塚ひのまる幼稚園	2号 10				7	5	9	21
認定こども園	1号 220				57	50	59	166
あさひ幼稚園	2号 60				36	37	33	106
認定こども園あたご	1号 25				3	6	5	14
水戸英宏愛宕幼稚園	2号 5				0	1	2	3
認定こども園ひらす	1号 140				27	35	37	99
水戸英宏平須幼稚園	2号 20				4	6	7	17
認定こども園	1号 165				43	58	50	151
常磐大学幼稚園	2号 10				6	6	4	16
認定こども園	1号 135				43	44	41	128
聖母幼稚園	2号 30				9	10	16	35
認定こども園	1号 80				30	23	20	73
愛恩幼稚園	2号 10				4	2	8	14
合計	1,890				479	545	567	1,591

⑩【私立認定こども園(幼保連携型)】

(単位：人)

施設名	定員	0歳児	1歳児	2歳児	3歳児	4歳児	5歳児	合計
認定こども園プリンセスリリー	1号 180				53	42	51	146
リリー幼稚園	2号 69				21	23	25	69
認定こども園プリンセスリリー	2・3号 31	4	12	12				28
チャイルドランドナーサラー								
認定こども園グレイスリリー	1号 3				1	0	2	3
ヴィクトリアナーサラー	2・3号 122	5	13	25	24	30	31	128
認定こども園フォレストリリー	1号 180				60	52	57	169
リリーの森幼稚園	2・3号 102	4	11	14	19	25	25	98
合計	687	13	36	51	178	172	191	641

総合的な放課後児童対策の推進

「水戸市第2期子ども・子育て支援事業計画ーみと・すくすくプランー」に基づき、児童の放課後等の居場所を確保するとともに、次代をリードする人材を育成するため、全ての児童が放課後等を安全・安心に過ごし、多様な体験・活動を行うことができるよう、放課後児童健全育成事業及び放課後子ども教室推進事業を実施する。

放課後児童健全育成事業

児童福祉法第6条の3第2項に基づき、保護者が労働等により昼間家庭にいない児童に、適切な遊び及び生活の場を提供し、利用児童の健全育成及び子育て支援の充実を図る。

本市では、市立学校施設等における開放学級の運営の拡充や支援員の確保、民間事業者による学童クラブへの助成により、開放学級における待機児童ゼロの継続に取り組んでいる。

(1) 開放学級事業

専用施設や余裕教室を活用し、全小学校で実施している。

○受入対象学年：小学校6年生まで

○開設時間：平日 放課後～18:30

土曜日 8:00～18:00

長期休業期間 8:00～18:30



開放学級事業

【開放学級実施状況】（令和3年5月1日現在）

学校名	学級数	登録者数
三の丸小	2	104
五軒小	2	66
新荘小	1	32
城東小	2	50
浜田小	3	153
常磐小	3	136
緑岡小	6	316
寿小	3	134
上大野小	1	34
柳河小	1	29
渡里小	3	213
吉田小	2	124
酒門小	3	209
石川小	2	80

学校名	学級数	登録者数
飯富小	1	61
河和田小	2	135
上中妻小	1	61
見川小	2	134
千波小	3	179
梅が丘小	4	194
双葉台小	3	173
笠原小	4	249
赤塚小	1	56
吉沢小	4	216
堀原小	2	76
下大野小	1	28
稲荷第一小	2	88
稲荷第二小	2	79

学校名	学級数	登録者数
大場小	1	59
鯉淵小	2	99
妻里小	2	64
内原小	3	149
国田義務	1	42
合計	75	3,822

※ 令和3年4月から、全校75学級の開放学級（放課後子ども教室含む。）の民間委託を実施。

- 令和2年度開放学級実績
 - ・ 実施校 : 33校 (全小学校) 74学級
 - ・ 登録者数 : 4,046人
 - ・ 延べ利用人数 : 444,230人

- (2) 民間学童クラブへの助成
市内で学童クラブを実施している民間事業者に対し、運営費を助成している。

【民間学童クラブ助成状況】(令和3年5月1日現在)

クラブ数	学級数	登録者数
20か所	20学級	977人

- 令和2年度民間学童クラブ実績
 - ・ 補助金交付クラブ数 : 19か所
 - ・ 登録者数 : 927人
 - ・ 延べ利用人数 : 148,935人

放課後子ども教室推進事業

放課後等の小学校の教室や市民センター等を活用し、児童の安全・安心な活動拠点(居場所)を設け、地域住民の参画を得て、全ての児童を対象として学習活動やスポーツ、文化活動、地域住民との交流活動等により、児童が地域社会の中で心豊かで健やかに育まれるよう環境づくりを推進している。

さらに、学習活動においては、退職教員等を指導者として、自主学習の場を提供することにより、望ましい学習習慣を身につけ、学力の向上を図ることを目的とした、「放課後学力サポート事業」を実施するなど、内容の充実を図っている。

また、令和3年4月から、全校の開放学級及び放課後子ども教室の運営を民間委託化し、開放学級を利用している児童も、放課後子ども教室に自由に参加するなど、開放学級と一体的、又は連携した運営を行っている。

- 令和2年度放課後子ども教室実績
 - ・ 実施教室数 : 36教室
 - ※ 全小学校(33教室)、市民センター(2教室)、図書館(1教室)
 - ・ 各教室の年間実施回数 : 平均 約19回
 - ・ 延べ利用人数 : 9,527人
- 令和2年度放課後学力サポート事業実績
 - ・ 実施校 : 30校



放課後子ども教室における「放課後学力サポート事業」

資 料

附属機関等一覧

名 称	設置年月日	設 置 目 的	組 織		設置規定	所管課等
			委員数	構 成		
市立小中学校 等学区審議会	昭36.12.25	教育委員会の諮問に応じ、 水戸市立小中学校等の学区 に関する事項を審議する。	20人以内	市議会代表 小中学校代表 小中学校PTA代表 学識経験者	水戸市立小 中学校等学 区審議会条 例	学校管理課
共同調理場運 営委員会	昭47.6.28	共同調理場の適正かつ円滑 な運営を図るため審議し、 教育委員会に助言する。	15人以内	学識経験者 学校長 PTA関係者	水戸市立学 校給食共同 調理場条例	学校保健給 食課
社会教育委員	昭25.3.31	社会教育に関する諸計画の 立案及び教育委員会の諮問 に応じ審議する。	20人以内	学識経験者 社会教育関係者 学校長	水戸市社会 教育委員条 例	生涯学習課
青少年問題協 議会	昭30.3.31	青少年の指導、育成、保護 及び矯正に関する総合的施 策の樹立に関する重要な事 項を調査審議する。	20人以内	学識経験者 関係機関代表	水戸市青少 年問題協議 会条例	生涯学習課
みと好文カレ ッジ運営審議 会	平6.4.1	みと好文カレッジの適正か つ円滑な運営を図る。	10人以内	学識経験者 社会教育関係団体関係者	みと好文カ レッジ条例	生涯学習課
少年自然の家 運営委員会	昭50.5.23	少年自然の家の円滑な運営 を図る。	10人以内	学校関係者 青少年団体関係者 学識経験者	水戸市少年 自然の家条 例	生涯学習課
文化財保護審 議会	昭51.10.1	文化財の保存及び活用につ いて調査及び審議する。	10人以内	学識経験者 関係機関の役職員	水戸市文化 財保護審議 会条例	歴史文化財 課
博物館協議会	昭55.7.15	博物館の運営に関し、館長 の諮問に応ずるとともに、 博物館の行う展覧会等の行 事について、館長に建議す る。	15人以内	学校代表 社会教育関係者 学識経験者	水戸市立博 物館条例	歴史文化財 課
図書館協議会	昭55.3.28	図書館の運営に関し、館長 の諮問に応ずるとともに、 図書館の行う図書館奉仕に つき、館長に対して意見を 述べる。	15人以内	学校代表 社会教育関係者 学識経験者	水戸市立図 書館条例	中央図書館
教育支援委員 会	昭40.3.31	教育委員会の諮問に応じ、 障害児の適正な教育支援及 びこれに関わる必要な事項 について審議する。	22人以内	学校教育関係者 専門医師 児童福祉施設等職員 学識経験者	水戸市教育 支援委員会 条例	教育研究課
総合教育研究 所運営委員会	平6.4.1	総合教育研究所の適正かつ 円滑な運営を図る。	10人以内	学校関係者 学識経験者	水戸市総合 教育研究所 条例	教育研究課

名 称	設置年月日	設 置 目 的	組 織		設置規定	所管課等
			委員数	構 成		
市立小中学校 等教科用図書 審議会	平19. 4. 1	教科用図書の採択を適正かつ公平に行う。	14 人以内	学校関係者 学識経験者 保護者	水戸市立小 中学校等教 科用図書審 議会条例	教育研究課
いじめ問題対 策連絡協議会	平27. 4. 1	いじめの防止等に関する 機関及び団体の連携を図 る。	20 人以内	関係行政機関の職員	水戸市いじ め問題対策 連絡協議会 等の設置に 関する条例	教育研究課
いじめ問題調 査委員会	平27. 4. 1	いじめの防止等のための対 策を実行的に行う。	10 人以内	関係行政機関の職員 学識経験者	水戸市いじ め問題対策 連絡協議会 等の設置に 関する条例	教育研究課

水戸市立小中学校及び義務教育学校・幼稚園・保育所・認定こども園・社会教育施設位置図

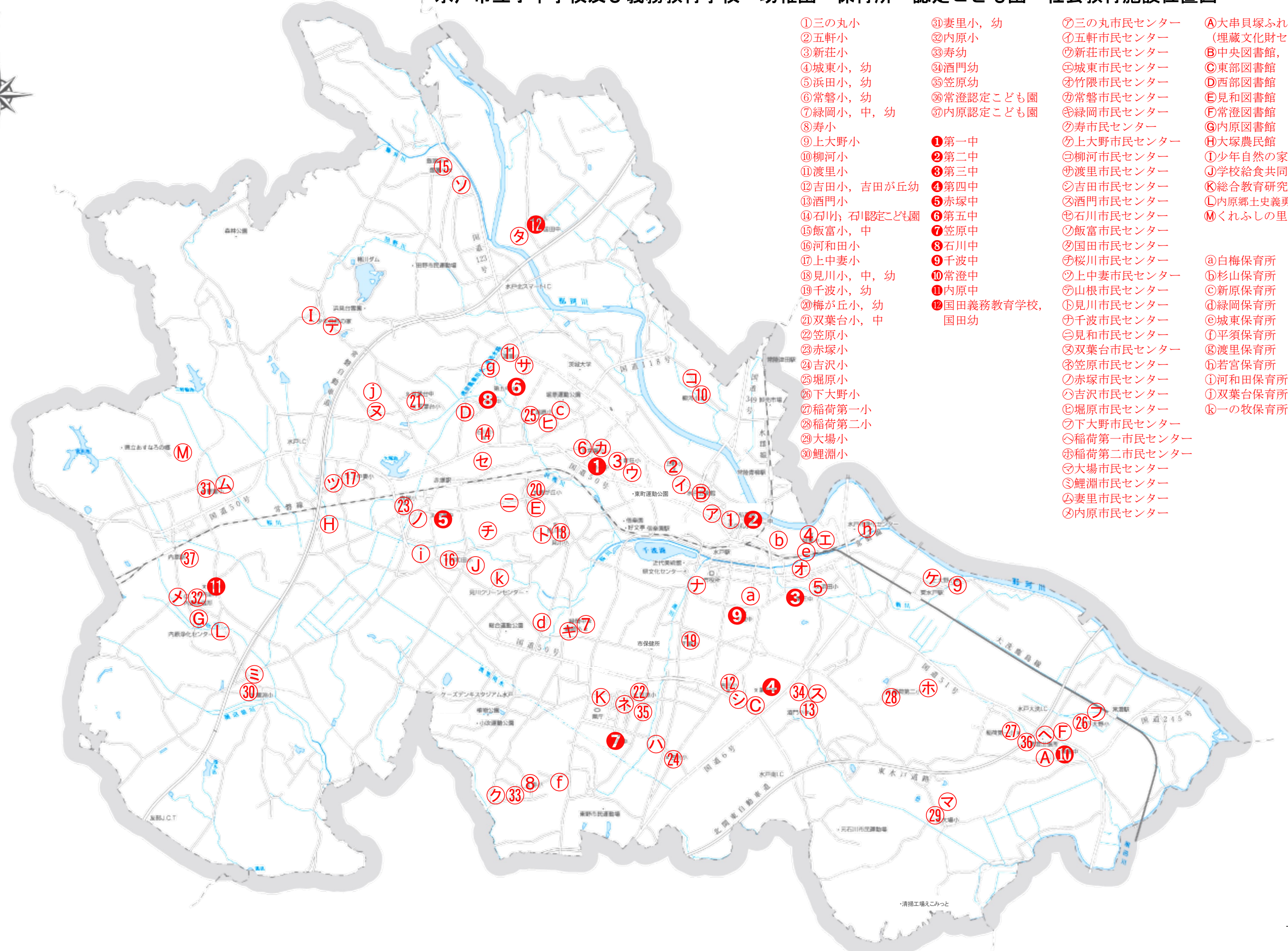

- | | | | |
|----------------|-----------|-------------|----------------------------|
| ①三の丸小 | ⑳妻里小, 幼 | ㉑三の丸市民センター | ㉒大串貝塚ふれあい公園
(埋蔵文化財センター) |
| ②五軒小 | ㉒内原小 | ㉓五軒市民センター | ㉔中央図書館, 博物館 |
| ③新荘小 | ㉓寿幼 | ㉔新荘市民センター | ㉕東部図書館 |
| ④城東小, 幼 | ㉔酒門幼 | ㉕城東市民センター | ㉖西部図書館 |
| ⑤浜田小, 幼 | ㉕笠原幼 | ㉖竹隈市民センター | ㉗見和図書館 |
| ⑥常磐小, 幼 | ㉖常澄認定こども園 | ㉗常磐市民センター | ㉘常澄図書館 |
| ⑦緑岡小, 中, 幼 | ㉗内原認定こども園 | ㉘緑岡市民センター | ㉙内原図書館 |
| ⑧寿小 | | ㉙寿市民センター | ㉚大塚農民館 |
| ⑨上大野小 | ㉑第一中 | ㉚上大野市民センター | ㉛少年自然の家 |
| ⑩柳河小 | ㉒第二中 | ㉛柳河市民センター | ㉜学校給食共同調理場 |
| ⑪渡里小 | ㉓第三中 | ㉜渡里市民センター | ㉝総合教育研究所 |
| ⑫吉田小, 吉田が丘幼 | ㉔第四中 | ㉝吉田市民センター | ㉞内原郷土史義勇軍資料館 |
| ⑬酒門小 | ㉕第五中 | ㉞酒門市民センター | ㉟くれふしの里古墳公園 |
| ⑭石川小, 石川認定こども園 | ㉖第六中 | ㉟石川市民センター | |
| ⑮飯富小, 中 | ㉗第七中 | ㊱飯富市民センター | |
| ⑯河和田小 | ㉘第八中 | ㊲国田市民センター | |
| ⑰上中妻小 | ㉙第九中 | ㊳桜川市民センター | ㊴白梅保育所 |
| ⑱見川小, 中, 幼 | ㊰第十中 | ㊴上中妻市民センター | ㊵杉山保育所 |
| ⑳梅が丘小, 幼 | ㊱第十一中 | ㊵山根市民センター | ㊶新原保育所 |
| ㉑双葉台小, 中 | ㊲第十二中 | ㊶見川市民センター | ㊷緑岡保育所 |
| ㉒笠原小 | ㊳第十三中 | ㊷千波市民センター | ㊸城東保育所 |
| ㉓赤塚小 | ㊴第十四中 | ㊸見和市民センター | ㊹平須保育所 |
| ㉔吉沢小 | ㊵第十五中 | ㊹双葉台市民センター | ㊺渡里保育所 |
| ㉕堀原小 | ㊶第十六中 | ㊺笠原市民センター | ㊻若宮保育所 |
| ㉖下大野小 | ㊷第十七中 | ㊻赤塚市民センター | ㊼河和田保育所 |
| ㉗稲荷第一小 | ㊸第十八中 | ㊼吉沢市民センター | ㊽双葉台保育所 |
| ㉘稲荷第二小 | ㊹第十九中 | ㊽堀原市民センター | ㊾一の牧保育所 |
| ㉙大場小 | ㊰第二十中 | ㊾下大野市民センター | |
| ㊰鯉淵小 | ㊱第二十一中 | ㊿稲荷第一市民センター | |
| | ㊲第二十二中 | ㊿稲荷第二市民センター | |
| | ㊳第二十三中 | ㊱大場市民センター | |
| | ㊴第二十四中 | ㊱鯉淵市民センター | |
| | ㊵第二十五中 | ㊱妻里市民センター | |
| | ㊶第二十六中 | ㊱内原市民センター | |

題字 吉澤 鐵之 先生

日展会員

全日本漢詩連盟理事

茨城県芸術祭美術展覧会副会長

本書の題字は、書家 吉澤 鐵之 先生に、
篆書の意を踏まえ、揮毫いただきました。

水 戸 の 教 育

令和3年度版

令和3年7月 発行

編集・発行

水戸市教育委員会事務局教育部教育企画課

水戸市中央1丁目4番1号

電 話 029 (306) 8672

