

令和3年度 第2回

水戸市内原市民センター運営審議会

日 時 令和4年2月16日(水)
午後2時00分から
場 所 内原市民センター
会議室1

次 第

1 開 会

2 会長あいさつ

3 議 事

- (1) 令和3年度内原市民センター事業実施状況について
- (2) 令和3年度内原市民センター利用状況について
- (3) 令和4年度内原市民センター定期講座募集(案)について
- (4) 内原市民センター生涯学習事業における事業評価について
- (5) その他

4 閉 会

(1) 令和3年度内原市民センター事業実施状況について

【生涯学習事業】

① 定期講座

(ア) 教室

令和4年1月31日現在

No.	教室名	講師名	開催日	受講者数(人)	延べ人数(人)	備考
1	ストレッチ	鈴木 直昭	第2・4(木)	8	129	
2	字 手 紙	寺門 芳雲	第2・4(金)	6	73	
3	古文書入門	吉田 俊純	第2・4(土)	—	—	中止
4	子ども絵画 (小学生対象)	佐々木 弥生	第2・4(土)	10	135	

(イ) クラブ

令和4年1月31日現在

No.	クラブ名	講師名	開催日	受講者数(人)	延べ人数(人)	備考
1	ウクレレ A	軍司 史代	第1・3(月)	13	226	
2	ウクレレ B	軍司 史代	第1・3(月)	11	203	
3	ピラティス	郡司 淑恵	第1・3(月)	18	250	
4	料 理	佐藤 光恵	第2(月)	—	—	今年度中止
5	ヨ ガ A	浅野 るみ子	第1・3(火)	23	196	
6	書 道 A	綿引のぶ子	第1・3(火)	11	167	
7	太 極 拳	猿谷 裕子	第1・2・3(火)	28	466	
8	ヨ ガ B	浅野 るみ子	第2・4(水)	32	288	
9	書 道 B	加藤 栄一	第1・2・3・4(水)	10	228	
10	洋 裁	岩木 厚子	第2・4(木)	14	194	
11	塗 り 絵	岩渕 幸子	第2・4(木)	13	152	
12	陶 芸	三田 聡 山田 雅子	第2・4(木)	11	87	
13	ヨ ガ C	浅野 るみ子	第1・2・3・4(金)	12	247	
14	アートフラワー	桑名 真佐子	第2(金)・4(土)	11	112	
15	ビーズアクセサリー	山口 とも子	第3(土)	12	62	
16	リ フ ォ ー ム	岩木 厚子	第2・4(土)	15	206	

17	マジック	鯉 渕 健 治	第2・4(土)	6	80	
18	男の料理	佐藤 光 恵	5・9・11・1・3 月 第3(日)	10	8	

② 教養講座

(ア) 女性教養講座

回	期 日	内 容	講 師 名	受講者数(人)
1	6月16日(水)	「観葉植物の寄せ植え」講座	永盛 裕子	8
2	9月15日(水)	「エンディングノートの活用法」講座	藤田 光子	(中止)
3	11月19日(金)	移動学習 「みかん狩りと真壁伝承館を訪ねて」	—	13
(4)	(予定) 3月2日(水)	「フォルクローレコンサート」	Paso a Paso	(募集) 30

(イ) 内原寿大学

新型コロナウイルス感染状況を踏まえ、事業中止。

(参考)

回	期 日	協 議 等 の 内 容
1	5月26日(水)	運営委員会委員長と協議の上、新型コロナウイルス感染拡大を踏まえ、事業を10月以降まで見送ることとし、全戸に文書回覧し周知する。
2	9月9日(木)	運営委員会委員長と協議の上、新型コロナウイルス感染拡大が続いていることから、再度、事業を見合わせることにし、全戸に文書回覧し周知する。
3	1月28日(金)	運営委員会を開催し、令和3年度における活動の可否について協議した結果、本年度は事業を見送ることとし、全戸に文書回覧し周知する予定。

(ウ) 短期講座 - 1

回	期 日	内 容	講 師 名	受講者数(人)
1	4月21日(水)	朗読とピアノ スプリングコンサート	見澤 淑恵	44
2	5月24日(月)	朗読・読み聞かせ講座 (基礎)		15
3	6月14日(月)	朗読・読み聞かせ講座 (基礎・実践)		11
4	6月28日(月)	朗読・読み聞かせ講座 (実践)		12

(エ) 短期講座 - 2

回	期 日	内 容	講 師 名	受講者数(人)
1	1月29日(土)	味噌づくり講座	秋葉 麴味噌醸造(株) 秋葉 節夫	(中止)

③ 家庭教育学級

(ア) 内原認定こども園

回	期 日	内 容	講 師 名	参加者数(人)
1	1月18日(火)	開級式 講話「インターネットのある子育てを考えよう」	川野邊 洋美	35

(イ) 内原小学校

回	期 日	内 容	講 師 名	参加者数(人)
1	10月30日(土) ～11月5日(金)	オンラインによる開級式 学校長講話「校長先生の子育て論」	折本 正巳	58

④ 家庭教育強化事業

回	期 日	内 容	講 師 名	参加者数
1	10月12日(火)	ベビーマッサージ (第1回)	金子 真理子	6組
2	11月9日(火)	ベビーマッサージ (第2回)	金子 真理子	(中止)
(3)	(予定) 2月21日(月)	読み聞かせ(おはなし会) 「親子で楽しもう! 絵本の世界」	見澤 淑恵	(予定) 14組

⑤ 内原ブロック(鯉淵・妻里・内原)好文塾講座

回	期 日	内 容	講 師 名	受講者数
1	11月16日(火)	親子でリズム&初めての保育園・幼稚園 「歌って・踊って・遊ぼうよ♪」 「園に預ける為の心構えを学ぶ」	加藤木 久子	16組
2	11月29日(月)	朝ごはんから笑顔あふれる食卓へ 「生活をリズムアップするキーワード」	水戸市食生活 改善推進員	6人
3	12月9日(木)	子どもとメディアとの関わり方 「スマホ・ゲーム・テレビを上手に使おう!」	川野邊 洋美	8人
4	12月21日(火)	幸せ孫育て 「時代で変わるの? 子育ての常識」	中田 千恵	15人

⑥ 内原市民センター・水戸市生涯学習サポーター協働企画講座

回	期 日	内 容	講 師 名	参加者数(人)
1	7月21日(水)	戦争の紙芝居と被爆体験者のお話 「次世代に伝えたい あの日のこと」	見澤 淑恵 茂木 貞夫	55

⑦ 芸能発表会・文化展

新型コロナウイルス感染状況を踏まえ、各講座・サークルに対し、開催の是非についてアンケートを実施した結果、中止とする意見が多数を占めたことから中止を決定。

なお、作品展示を希望する団体については、市民センター内に展示を実施。

【子育て支援事業】

① 子育て広場の支援

開設日	内 容	主 催	利用 者 数
毎月 第1・3月曜日	【子育て広場】 地域におけるボランティアの協力の 下に、親子が気軽に集い、交 流できる「遊び場」を開設する。	内原子育て支援の会	(令和4年1月31日現在) 登録者 (子) 94人 (親) 74人 延べ利用者数 548人 (子) 300人 (親) 248人

② こどもスペースの開設

開設日	内 容	利用 者 数
毎週 火曜日・木曜日	開放学級を利用していない児童等の放課後の居場所とし て市民センターのサロンを開放し、勉強や読書、遊び等の 利用に供する。	(令和4年1月31日現在) 延べ30人

【地域コミュニティ活動支援】

① 内原地区自治連合会の支援

期 日	主 な 事 業 等	支 援 等 の 内 容	備 考
6月6日(日)	第1回内原地区クリーン 作戦	回覧文書を作成し、地区内全戸に回覧 し周知を図る。	
10月1日(金)	広報紙「はばたく うちは ら」発行	広報紙「はばたく うちはら」の発行に際 し、編集等について助言・協力する。	発行部数 1,800部
10月28日(木)	総務自治部えこみっと視 察研修会	視察先との連絡調整や行政バスの手配等 を行うとともに、研修会に参加する。	参加者 29人
11月21日(日)	内原地区自治連合会防災 訓練	市防災・危機管理課との事前調整及び防 災対策会と連携し訓練の運営等に当たる。	参加者 37人
11月28日(日)	第2回内原地区クリーン 作戦	回覧文書を作成し、地区内全戸に回覧し 周知を図る。	
12月5日(日)	内原ふれあいハイク	実施に際し、スポーツ課への事前・事後報告 を行うとともに、ふれあいハイクに参加する。	参加者 33人
随 時	各部等会議への出席	各部等の依頼に応じ会議に出席し、情報提 供や助言を行う。	

② 水戸市社会福祉協議会内原支部の支援

期 日	主 な 事 業 等	支 援 等 の 内 容	備 考
10月12日(火) ～12月20日(月)	共同募金活動への協力	支部の依頼を受け、市民センター内に募金 箱を設置し、募金活動に協力する。	
随 時	役員会等への出席	支部の依頼に応じ役員会に出席し、情報提 供等を行う。	

(2) 令和3年度内原市民センター利用状況について

・新型コロナウイルス感染拡大防止のため、下記の期間、市民センターの利用を制限又は中止。

期 間	利用制限の内容
4月23日(金)～5月26日(水)	午後6時以降の利用を中止。
8月6日(金)～8月17日(火)	土・日・祝日及び平日の午後5時15分以降の利用を中止。 歌謡・コーラス・詩吟等での利用を中止、調理室の利用を中止。
8月18日(金)～9月30日(木)	窓口業務を除く事業及び利用を中止。
1月27日(木)～2月20日(日)	窓口業務を除く夜間、土・日・祝日の事業及び利用を中止。 コーラス・詩吟・オカリナ等の飛沫が多く飛散する活動の利用を中止。 調理室の利用を中止、18歳以下の年齢層の利用を中止。

① 団体別利用状況（令和3年4月1日～令和4年1月31日）

	市民センター		社 教 団 体		市		県		そ の 他		合 計	
	件数	人数	件数	人数	件数	人数	件数	人数	件数	人数	件数	人数
4月	47	669	17	170	7	72	0	0	80	823	151	1,734
5月	37	435	14	111	11	122	0	0	67	522	129	1,190
6月	49	590	14	132	15	217	4	50	82	655	164	1,644
7月	43	520	15	121	19	766	2	80	74	620	153	2,107
8月	15	151	7	37	6	357	1	3	14	104	43	652
9月	—	—	—	—	—	—	—	—	—	—	—	—
10月	37	404	17	218	12	605	0	0	85	990	151	2,217
11月	43	483	13	172	24	1,813	0	0	86	810	166	3,278
12月	39	446	10	89	29	1,337	0	0	69	573	147	2,445
1月	35	381	9	60	19	818	0	0	70	609	133	1,868
2月												
3月												
合 計	345	4,079	116	1,110	142	6,107	7	133	627	5,706	1,237	17,135

【団体区分】

- ・市民センター … 定期講座、女性教養講座、家庭教育強化事業、運営審議会、その他主催講座 等
- ・社教団体 … 子ども会、高齢者クラブ、PTA、スポーツ少年団、地区会、子育て広場 等
- ・市 … 水戸市関係部署
- ・県 … 茨城県関係部署
- ・その他 … 消防団、民生・児童委員、社会福祉協議会、保健推進員、防犯協会、サークル 等

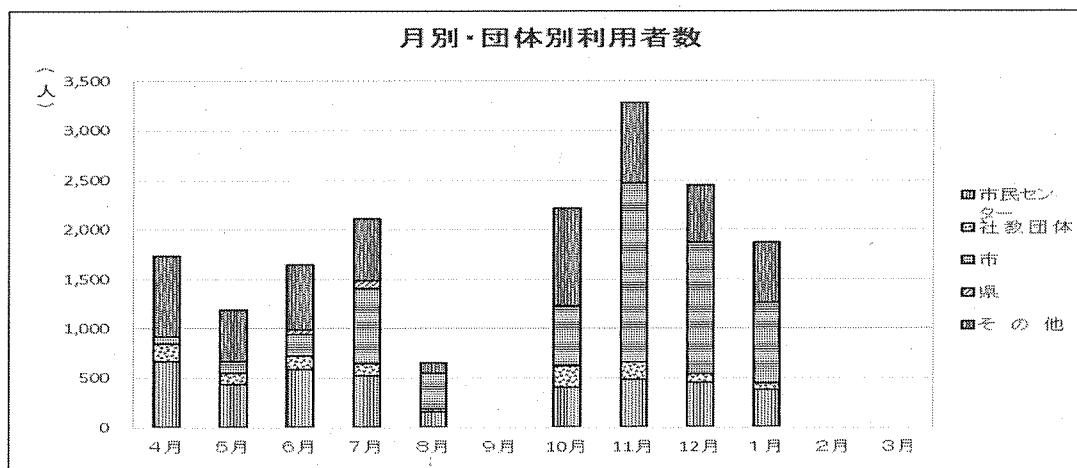

② 室別利用状況（令和3年4月1日～令和4年1月31日）

	ホール		和室		会議室		調理室		ロビー		合計	
	件数	人数	件数	人数	件数	人数	件数	人数	件数	人数	件数	人数
4月	39	885	21	130	90	715	1	4	0	0	151	1,734
5月	24	415	20	138	84	633	1	4	0	0	129	1,190
6月	37	658	23	136	103	847	1	3	0	0	164	1,644
7月	36	952	21	187	93	958	3	10	0	0	153	2,107
8月	13	320	7	94	23	238	0	0	0	0	43	652
9月	—	—	—	—	—	—	—	—	—	—	—	—
10月	34	946	21	279	96	992	0	0	0	0	151	2,217
11月	48	2,224	21	225	93	801	4	28	0	0	166	3,278
12月	40	1,378	24	252	80	795	3	20	0	0	147	2,445
1月	26	917	26	222	79	701	2	28	0	0	133	1,868
2月											0	0
3月											0	0
合計	297	8,695	184	1,663	741	6,680	15	97	0	0	1,237	17,135

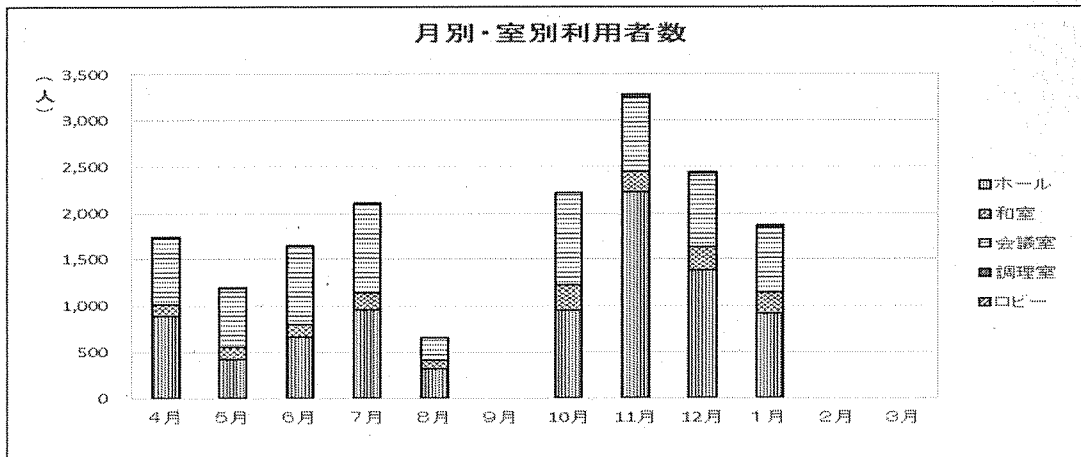

③ 利用人数累計

	4月	5月	6月	7月	8月	9月	10月	11月	12月	1月	2月	3月	合計
館内	1,734	1,190	1,644	2,107	652	0	2,217	3,278	2,445	1,868	—	—	17,135
館外	0	0	0	0	0	0	59	63	25	36	—	—	183
合計	1,734	1,190	1,644	2,107	652	0	2,276	3,341	2,470	1,904	—	—	17,318

(3) 令和4年度内原市民センター定期講座募集(案)について

〔令和4年度定期講座募集の概要〕

- ・新規の教室として、「ケーナ」を開設し、10人の受講生を募集する。
- ・ストレッチ講座の受講希望が多いことから、1教室追加する。
- ・字手紙及び子ども絵画の各教室については継続する。
- ・ウクレレB、太極拳、書道B、陶芸、ヨガC及びマジックの6クラブについては、活動が定着し、受講者も固定化してきたことから、サークルへ移行する。

〔募集期間〕

- ・令和4年4月11日(月)～4月20日(水) ※受付時間 平日の午前9:00～17:00

【教室】

No.	教室名	開催日	時間	定員(人)	年会費(円)	講師名	内容	開講日
1	新規 ケーナ	第1・3(金)	10:00～11:30	10	5,000	中崎 恵幸	初心者を対象に、唱歌からフォークローレまで幅広いジャンルの曲を演奏します。	5/20(金)
2	ストレッチ A	第2・4(木)	9:30～10:30	8	6,250	鈴木 直昭	ストレッチで血行を良くし、日常の疲れを取り除きましょう。腰、肩等の痛みにも効果的です。	5/12(木)
3	ストレッチ B		11:00～12:00	8				
4	字手紙	第2・4(金)	13:30～15:30	10	5,000	寺門 芳雲	書いて楽しく、貰って嬉しい字手紙。漢字一文字に添え書きで心を伝えます。	5/13(金)
5	子ども絵画 (小学生対象)	第2・4(土)	10:00～11:30	10	2,800	佐々木 弥生	水彩画を中心に絵の基本を学び、楽しく描いてみましょう。切り絵やペーパーアートも制作します。	5/14(土)

【クラブ】

No.	クラブ名	開催日	時間	定員(人)	募集(人)	年会費(円)	講師名	内容	開講日
1	ウクレレ (楽しいウクレレ)	第1・3(月)	10:30～12:00	13	3	12,000	軍司 史代	初心者大歓迎。優しい癒しの音を楽しみましょう。(楽器貸出有)	5/2(月)
2	ピラティス (ヒトミ・ピラティス)	第1・3(月)	13:30～14:30	17	1	10,000	國井 仁美	インナーマッスルを鍛え、歪み改善、引き締まった身体を目指し、楽しく運動しましょう。	5/16(月)
3	ヨガ A (ドリームヨガ)	第1・3(火)	10:00～11:30	30	10	5,000	浅野 るみ子	心と身体を調整し、健康づくりの一環として、ヨガ・ストレッチを楽しみましょう。	5/17(火)
4	書道 (書道クラブ)	第1・3(火)	13:30～15:00	15	5	12,000	綿引 のぶ子	書に親しみ、個々の向上(上達)を図りましょう。	5/17(火)
5	洋裁 A (仕立て屋グループ)	第2・4(木)	9:00～12:00	14	1	14,000	岩木 厚子	自分のペースで好きな作品(服や小物)を作ります。	5/12(木)
6	塗り絵 (大人の塗り絵サークル)	第2・4(木)	10:00～12:00	15	3	10,000	岩淵 幸子	何色も塗り重ねることで、趣のある作品に仕上げます。	5/12(木)
7	ヨガ B (ヨガサークル)	第1・2(金)	13:30～15:00	13	1	12,000	永井 久美子 浅野 るみ子	心と体はつながっています。ヨガは体を動かし、呼吸を感じながら自分を見つめ、心身を整えます。	5/6(金)
8	アートフラワー (アートフラワー研究会)	第2(金) 第4(土)	13:30～15:30	13	2	12,000	桑名 真佐子	白い布から好きな色に染めて、自分だけの花を作ります。	5/13(金)
9	ビーズ アクセサリ (ビーズアクセサリ を楽しむ会)	第3(土)	10:00～12:00	13	3	7,700	山口 とも子	細かい作業ですが、達成感があります。ネックレスやブレスレットなどを作ってみませんか。	5/21(土)
10	洋裁 B (古布リフォーム)	第2・4(土)	13:00～16:00	16	1	10,000	岩木 厚子	着物を再利用して、洋服・バックなどを作ります。	5/14(土)
11	料理 B (男の料理)	5・9・11・ 1・3月 第3(日)	9:30～13:30	13	3	3,000	佐藤 光恵	和・洋・中の基本料理を美味しくヘルシーに料理するコツを、経験豊かな講師に指導していただきます。	5/15(日)

※令和4年度は、料理 A (料理教室) の募集はありません。

(4) 内原市民センター生涯学習事業における事業評価について

みと好文カレッジにおいて、各市民センターの事業評価を客観的に把握し、よりの確な検証を行うため、市民センター事業評価表に基づく事業評価を実施するもの。

1 実施対象事業

- ・定期講座（教室及びクラブ）

2 手順

① 定期講座受講者へのアンケート実施

- ・調査内容 別紙1「市民センター定期講座アンケートのお願い」による。
- ・実施時期 12月（12月中に複数回の活動がある講座は、そのうちの1回で実施する。）
- ・調査対象 定期講座受講者100名程度

② アンケート集計

- ・各市民センターで集計を行い、集計結果を別紙2「市民センター事業評価表(1)」に記入する。

③ 総評作成

- ・各市民センターにおいて、アンケートの集計及び日頃の業務から考察されることを別紙2「市民センター事業評価表(2)」に記入する。

④ 運営審議会での委員の意見集約

- ・アンケート集計結果と市民センター総評を記載した事業評価表を、作成後直近の運営審議会で検証する。
- ・審議会終了後、委員の意見を別紙2「市民センター事業評価表(3)」に記入する。

⑤ みと好文カレッジへの提出

- ・記入を終えた事業評価表を、運営審議会開催後2週間以内にみと好文カレッジに提出する。

水戸市内原市民センター運営審議会委員名簿

〔任期 令和3年4月1日～令和5年3月31日〕
*令和3年6月24日～令和5年3月31日

職	ふりがな	選出区分	団体等名及び役職名	備考
	氏名			
委員	おおくぼ あさゆき 大久保 朝幸	市民活動団体	内原地区自治連合会 国校区自治会長	
委員	くぼた くにお 久保田 圀男	市民活動団体	内原地区自警団グリーン パトロール隊長	
委員	つばい はるえ 坪井 春江	学識経験者	水戸市社会福祉協議会 内原支部長	
委員	いわき あつこ 岩木 厚子	社会教育関係者	市民センター講座講師	
委員	おりもと まさみ 折本 正巳	学校教育関係者	水戸市立内原小学校長	
*委員	さるや ゆうこ 猿谷 裕子	社会教育関係者	市民センター講座講師	

水戸市内原市民センター職員名簿

職	ふりがな	在職年数	主な担当事務
	氏名		
所長	ゆみの たもつ 弓野 保	0年10か月	<ul style="list-style-type: none"> ・市民センター運営審議会に関する事 ・施設の管理運営に関する事 ・地区会事業に関する事
職員	かわい なつこ 川井 奈津子	2年10か月	<ul style="list-style-type: none"> ・教室、定期講座に関する事 ・寿大学に関する事 ・地域協働学校に関する事
職員	のざわ すみえ 野澤 すみ江	2年10か月	<ul style="list-style-type: none"> ・短期講座に関する事 ・女性セミナーに関する事
職員	なかむら みき 中村 美紀	2年10か月	<ul style="list-style-type: none"> ・家庭教育学級に関する事 ・庶務に関する事 ・経理に関する事

(別紙1)

市民センター定期講座アンケートのお願い

令和3年12月

日頃より、定期講座運営に御協力いただき、ありがとうございます。今後の講座企画の参考にいたしたく、以下のアンケートに御協力をお願いいたします。

(該当する口に✓を入れてください。)

1 あなた自身について教えてください。

性別 男性 女性
年齢 20代以下 30代 40代 50代 60代 70代以上
お住まいの地区 地区内 地区以外の市内 市外

2 今、参加されている講座には、どのくらい在籍していますか。

1年未満 3年未満 5年未満 10年未満 10年以上

【2で「1年未満」に☑をした方は3と4にお答えください。】

3 今回の講座は何でお知りになりましたか。

全戸配布又は回覧のチラシを見て 市民センター又はその他の施設でチラシを見て
友人・知人に聞いて 水戸市のHPを見て その他()

4 今回の講座に参加したきっかけを教えてください。(複数回答可)

内容に興味があった 講師に興味があった 友人・知人に勧められた
受講料が手頃 通いやすい 仲間づくりがしたい
生きがいづくりがしたい その他()

【全員にお伺いします】

5 参加している講座の活動はいかがですか。

大変満足である まあ満足である どちらともいえない 不満である

6 参加している講座の魅力は何ですか。(複数回答可)

内容が良い 講師が良い 友人・仲間がいる
受講料が手頃 通いやすい その他()

※裏面もあります

7 講座で学んだことは、生きがいづくりや、ご自身の生活に役立っていますか。

- 大いに役立っている まあ役立っている どちらともいえない
役立っていない

8 講座で学んだことは、地域コミュニティ活動 ※ に活かされていますか。

- 大いに活かされている まあ活かされている どちらともいえない
活かされていない

※地域コミュニティ活動とは・・・自治会（町内会）活動、高齢者活動、子育て活動、青少年活動、ボランティア活動
など市民センターを拠点として行われる地域活動

9 講座に対するご意見や、今後、市民センターで提供してほしい講座、興味がある講座等がございましたら、ご自由にお書きください。

アンケートは以上です。御協力ありがとうございました。

市民センター事業評価表【テーマ】 定期講座

市民センター名: 内原市民センター

(1)市民センター定期講座アンケート結果

定期講座受講者 291名
アンケート回答者 100名

1 受講者の性別, 年齢, 居住地について

【性別】

全体	男性	女性	
100.0%	13.0%	87.0%	(%)
100	13	87	(人数)

【年齢】

全体	20代以下	30代	40代	50代	60代	70代以上	
100.0%	3.0%	2.0%	1.0%	10.0%	42.0%	42.0%	(%)
100	3	2	1	10	42	42	(人数)

【居住地】

全体	地区内	地区外市内	市外	
100.0%	76.0%	16.0%	8.0%	(%)
100	76	16	8	(人数)

2 講座の在籍期間について

全体	1年未満	3年未満	5年未満	10年未満	10年以上
100.0%	25.0%	19.0%	16.0%	21.0%	19.0%
100	25	19	16	21	19

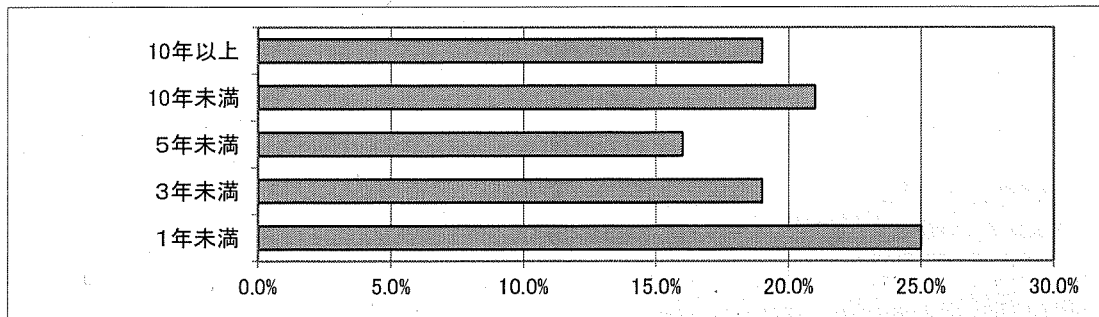

3 講座を何で知りましたか

全体	全戸配布チラシ	施設のチラシ	友人・知人から	水戸市HP	その他※	
100.0%	44.0%	32.0%	24.0%	0.0%	0.0%	(%)
25	11	8	6			回答数

※()
()

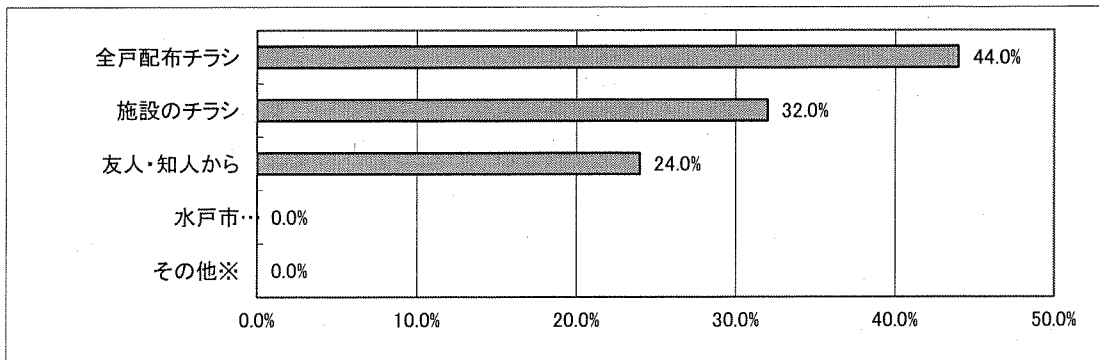

4 講座に参加したきっかけ

全体	内容に興味があった	講師に興味があった	友人・知人の勧め	受講料が手頃	通いやすい	仲間づくりがしたい	生きがいづくりがしたい	その他※
100.0%	48.0%	4.0%	8.0%	8.0%	14.0%	2.0%	12.0%	4.0%
50	24	2	4	4	7	1	6	2

※(以前兄弟が参加して、とても良かったから。

(体作りをしたかった。

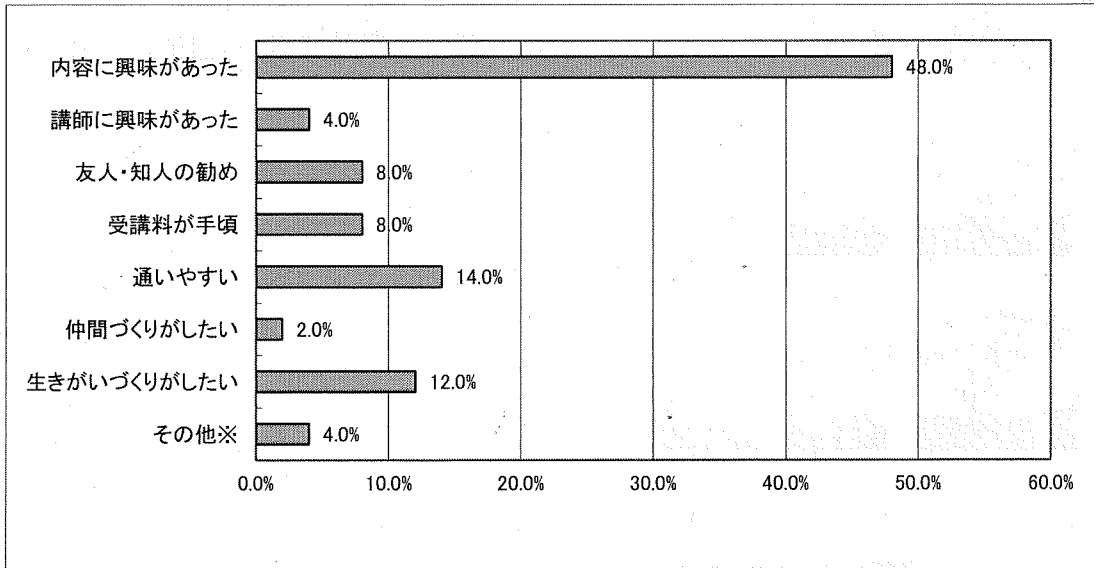

5 参加している講座の満足度について

全体	大変満足	まあ満足	どちらともいえない	不満	(%)
100.0%	65.0%	33.0%	2.0%	0.0%	(%)
100	65	33	2		実数

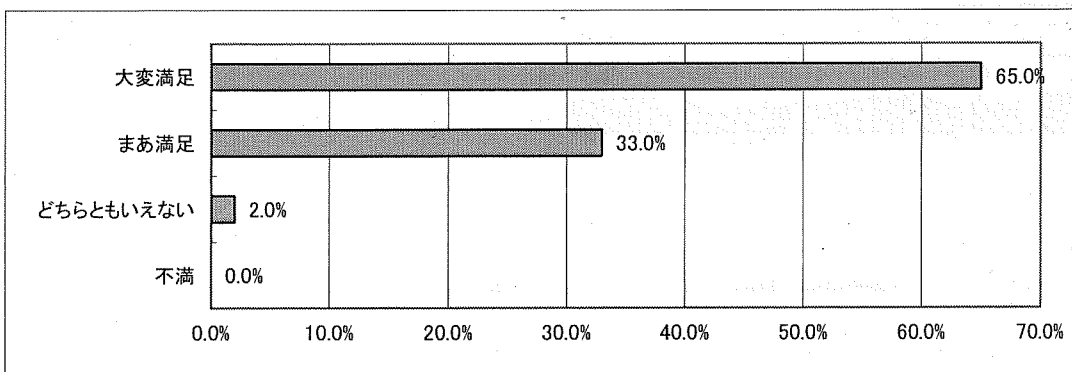

6 参加している講座の魅力について

全体	内容が良い	講師が良い	友人・仲間がいる	受講料が手頃	通しやすい	その他	(%)
100.0%	23.0%	25.6%	16.5%	16.5%	17.5%	1.0%	(%)
309	71	79	51	51	54	3	実数

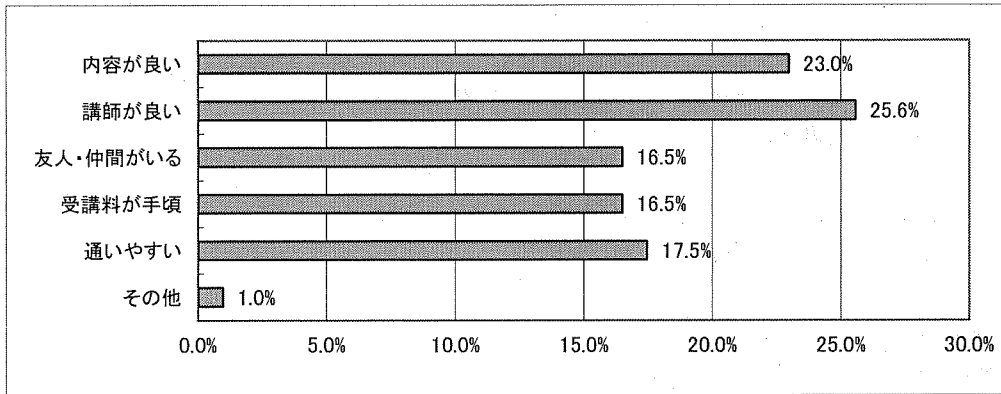

7 生きがいづくりや生活に役立っているか

全体	大いに役立っている	まあ役立っている	どちらともいえない	役立っていない	(%)
100.0%	50.0%	44.0%	5.0%	1.0%	(%)
100	50	44	5	1	実数

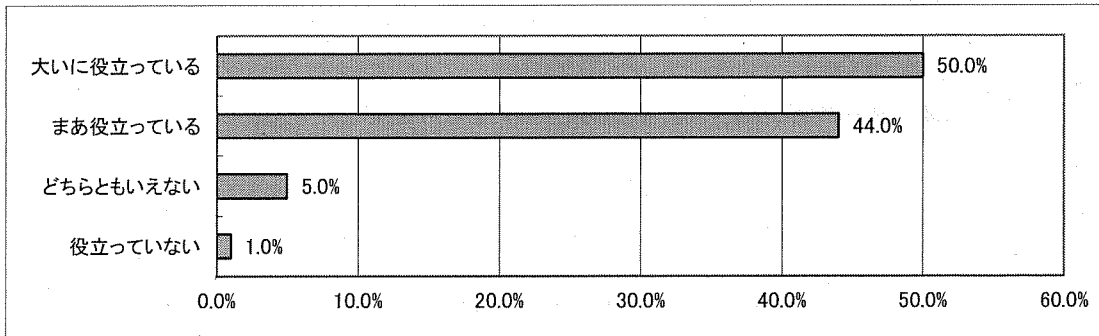

8 地域コミュニティ活動に生かされているか

全体	大いに生かされている	まあ生かされている	どちらともいえない	生かされていない	(%)
100.0%	7.0%	38.0%	34.0%	21.0%	(%)
100	7	38	34	21	実数

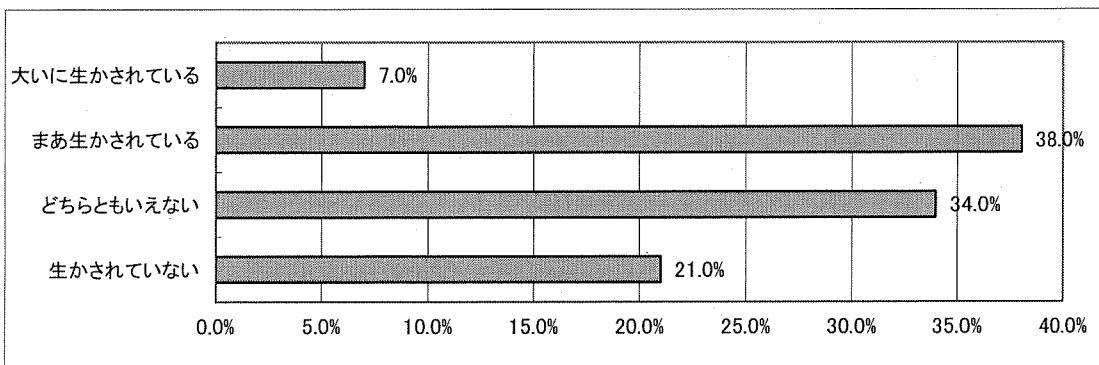

9 講座に対する意見, 提供してほしい講座, 興味がある講座等

【 講座に対する意見 】

- ・月2回ではなく, 月4回場所を取ってほしい。
- ・絵がとても楽しい。
- ・講座の初めに本人への確認なく名簿が配布され, 個人情報の扱いにびっくり。今後はやめて頂きたい。
- ・週に1回はやりたい。
- ・むずかしいが体のトレーニングには良い。
- ・少人数だが, 先生もおだやかに細やかな指導をして下さいますので, 講座に来るのが楽しみです。
- ・当初思っていたよりずっと楽しく受講できました。
- ・講師が丁寧に指導して下さる。
- ・心身ともリラックスでき, 筋力も柔軟性もついてずっと続けたい。
- ・市外からの参加でしたが, 和気あいあいと楽しい。
- ・受講料が安ければもっと良い。
- ・貴重なウクレレ講座継続してください。
- ・今後も色々な活動をお願いしたい。
- ・来年も同じ講座に参加したい。
- ・今の講座に大変満足しています。
- ・毎回楽しみにきています。
- ・サークル化するメリットって何ですか？

【 提供してほしい講座, 興味がある講座 】

- ・ダンス
- ・韓国語
- ・パッチワーク
- ・パソコン
- ・着付け
- ・メンズ&レディースセミナー
- ・初心者向け
- ・刺し子, 刺しゅう
- ・健康に関すること, 地域づくり, 食生活について

(2)市民センター総評(市民センター職員による評価)

①受講者の傾向について(年齢層, 受講期間等)

・年齢層を見ると60歳以上が8割以上を占めており, また, 性別では9割弱が女性であることから, 受講者のほとんどが高齢の女性であることが伺える。一方で, 若年層の受講者がほとんどいない。
・地区内の居住者が7割以上であり, 募集チラシを見たり, 友人・知人から聞いて申し込む受講者が多い。
・講座の在籍期間は, 10年未満が8割以上となっており, 特に, 1年未満が100人中25人に上り, 一定程度, 受講者の入れ替わりが見られる。

②参加者の満足度について

・大変満足が6割強を占め, まあ満足と合わせると, ほとんどの受講者が満足している。
・講座の魅力に関しては, 「内容が良い」と「講師が良い」の割合が高いことから, 受講者が求めている講座を一定程度開講できている。
・「友人・仲間がいる」, 「受講料が手頃」及び「通いやすい」は同程度の魅力を感じており, 市民センターにおける講座の利点が活かされている。

③学習成果の還元について

・市民センターの講座が, 生きがいづくりや生活に役立っていると感じている受講者が9割強を占めており, 生涯学習の所期の目的が, ほぼ達成されている。
・講座で培ったものが地域コミュニティ活動に活かされていると感じている受講者は4割強にとどまっており, 講座活動の成果が必ずしもコミュニティ活動の活性化には繋がっていない。

④アンケート結果又は日頃の業務から考察されることについて

・受講者の大半を高年齢女性が占めていることから, 若年層が少ない要因等を検証し, 受講者の裾野を広げるための創意工夫が必要である。
・地域住民が求める講座が何であるか把握することが困難であり, 新たな講座の開設に苦慮する。
・公民館当時から利用している団体からは, 内原中央公民館から市民センターに移行したことに伴い, 部屋を借用する際に従来より制約を受けることが多く, 利便性が低下したと言われている。

(3)市民センター運営審議会委員の意見

--

内原市民センター各種講座のご案内

- ・寿大学
- ・女性セミナー
- ・その他 家庭教育強化事業、短期講座 等

※詳細については別途、回覧等でお知らせいたします。

介護予防のための

シルバーリハビリ体操のご案内

日時 毎月第1木曜日 10:00~11:00
 場所 内原市民センター ホール
 対象 おおむね60歳以上の方
 参加費 無料 ※事前申込み不要
 動きやすい服装でお越しください。

水戸市シルバーリハビリ体操指導士の会

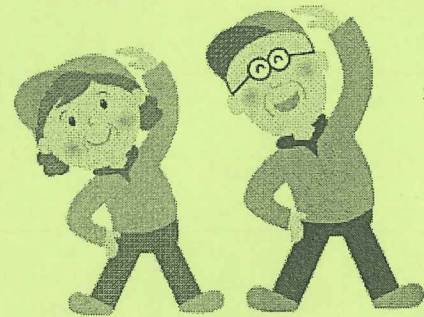

内原子育て広場のご案内

日時 毎月第1・3月曜日 10:00~11:40
 場所 内原市民センター ホール・和室1
 対象 0歳から就学前の幼児と保護者
 (祖父母の方も一緒にどうぞ)
 参加費 無料 ※事前申込み不要
 動きやすい服装でお越しください。
 ※祝日等により日程が変更になることがあります。

内原子育て支援の会



施設利用に当たっては、新型コロナウイルス感染症対策にご協力をお願いします。



入口での
手指の消毒



マスクの着用



体調がすぐれない時は
利用をご遠慮下さい。

令和4年度 内原市民センター

定期講座受講生募集

受付期間 令和4年4月11日(月)~4月20日(水)
 月曜日~金曜日 9:00~17:00まで

- 申込方法 内原市民センター窓口でお申込みください。
 申込多数の場合は、抽選になります。(内原地区の方優先とします。)
 結果は、後日申込者全員にお知らせいたします。
- 会費(受講料) 開講日以降、各教室・クラブの会計担当者に納入してください。
 教材費等の別途徴収や受講者数の状況により、年会費が増減する場合があります。
 ※原則として、途中退会される場合は会費の払戻しはできません。
- その他 募集期間終了後、申込人数の状況により、開講できない場合があります。
 新型コロナウイルス感染状況により、中止又は延期となる場合があります。

各講座の内容・詳細については、裏面をご覧ください。

新規講座

『アンデスの風、ケーナ教室 10名募集』

初心者を対象に、唱歌からフォルクローレまで幅広いジャンルの曲を演奏します♪

(開催日時) 第1・3 金曜日 10:00~11:30 <全20回>

(開講日) 5月20日(金)

(年会費) 5,000円

(講師) 中崎 恵幸 先生

※楽器を購入希望の方は、ご相談に応じますので、お申込み時にお知らせください。



《問い合わせ》内原市民センター

〒319-0315 水戸市内原町 1395-6 電話 029-259-4044

月曜日~金曜日 8:30~17:00 <土・日・祝日は除く>

令和4年度 定期講座一覧

教室（初心者対象）

《令和4年5月～令和5年3月》

No.	教室名	開催日	時間	定員 (人)	年会費 (円)	講師名	内容	開講日
1	NEW ケーナ	第1・3(金)	10:00~11:30	10	5,000	中崎 恵幸	初心者を対象に、唱歌から フォルクローレまで幅広い ジャンルの曲を演奏しま す。	5/20
2	ストレッチ A	第2・4(木)	9:30~10:30	8	6,250	鈴木 直昭	ストレッチで血行を良く し、日常の疲れを取り除き ましょう。腰、肩等の痛み にも効果的です。	5/12
3	ストレッチ B		11:00~12:00	8				
4	字手紙	第2・4(金)	13:30~15:30	10	5,000	寺門 芳雲	書いて楽しく、貰って嬉し い字手紙。漢字一文字に添 え書きで心を伝えます。	5/13
5	子ども絵画 (小学生対象)	第2・4(土)	10:00~11:30	10	2,800	佐々木 弥生	水彩画を中心に絵の基本を 学び、楽しく描いてみま しょう。切り絵やペーパー アートも制作します。	5/14

クラブ（自主運営・初心者可）

《令和4年5月～令和5年3月》

No.	クラブ名	開催日	時間	定員 (人)	募集 (人)	年会費 (円)	講師名	内容	開講日
1	ウクレレ (楽しいウクレレ)	第1・3(月)	10:30~12:00	13	3	12,000	軍司 史代	初心者大歓迎。優しい癒し の音を楽しみましょう。 (楽器貸出有)	5/2
2	ピラティス (ヒトミ・ピラティス)	第1・3(月)	13:30~14:30	17	1	10,000	國井 仁美	インナーマッスルを鍛え、 歪み改善、引き締まった身 体を目指し、楽しく運動し ましょう。	5/16
3	ヨガ A (ドリームヨガ)	第1・3(火)	10:00~11:30	30	10	5,000	浅野るみ子	心と身体を調整し、健康づ くりの一環として、ヨガ・ ストレッチを楽しみましょ う。	5/17
4	書道 (書道クラブ)	第1・3(火)	13:30~15:00	15	5	12,000	綿引のぶ子	書に親しみ、個々の向上 (上達)を図りましょう。	5/17
5	洋裁 A (仕立て屋グループ)	第2・4(木)	9:00~12:00	14	1	14,000	岩木 厚子	自分のペースで好きな作品 (服や小物)を作ります。	5/12

No.	クラブ名	開催日	時間	定員 (人)	募集 (人)	年会費 (円)	講師名	内容	開講日
6	塗り絵 (大人の塗り絵サークル)	第2・4(木)	10:00~12:00	15	3	10,000	岩淵 幸子	何色も塗り重ねることで、 趣のある作品に仕上げま す。	5/12
7	ヨガ B (ヨガサークル)	第1・2(金)	13:30~15:00	13	1	12,000	永井久美子 浅野るみ子	心と体はつながっていま す。ヨガは体を動かし、呼 吸を感じながら自分を見つ め、心身を整えます。	5/6
8	アートフラワー (アートフラワー研究会)	第2(金) 第4(土)	13:30~15:30	13	2	12,000	桑名真佐子	白い布から好きな色に染め て、自分だけの花を作ります。 す。	5/13
9	ビーズアクセサリー (ビーズアクセサリーを楽しむ会)	第3(土)	10:00~12:00	13	3	7,700	山口とも子	細かい作業ですが、達成感 があります。ネックレスや ブレスレットなどを作って みませんか。	5/21
10	洋裁 B (古布リフォーム)	第2・4(土)	13:00~16:00	16	1	10,000	岩木 厚子	着物を再利用して、洋服・ バックなどを作ります。	5/14
11	料理 B (男の料理)	5・9・11・ 1・3月 第3(日)	9:30~13:30	13	3	3,000	佐藤 光恵	和・洋・中の基本料理を美 味しくヘルシーに料理する コツを、経験豊かな講師に 指導していただきます。	5/15

※今年度は、料理 A（料理教室）の募集はありません。

※講座参加に当たっては、検温、マスクの着用、手指の消毒等の感染症対策にご協力をお願いします。

また、当日、体調不良の場合は、参加をご遠慮ください。

募集人数を減らし、感染症対策を講じた上で講座を実施いたします。
皆様のご参加をお待ちしております。

令和4年度 内原市民センター

定期講座受講申込書

講座名	氏名(ふりがな)
住所	
TEL	()

令和4年度 内原市民センター

子ども絵画教室申込書

児童氏名(ふりがな)	保護者氏名	
小学校名	性別	学年
	男・女	
住所		
TEL	()	