

平成30年度
第1回

渡里市民センター運営審議会

日時 平成30年7月6日【金】
午前10時00分～

場所 水戸市渡里市民センター「会議室」

次 第

1 開 会

2 会 長 挨 拶

3 議 事

- (1) 平成29年度市民センター利用状況及び事業報告について
- (2) 平成30年度市民センター運営方針及び重点目標について
- (3) 平成30年度市民センター事業計画並びに関連事業について
- (4) その他

4 閉 会

水戸市渡里市民センター

平成30年度 水戸市渡里市民センター運営審議委員

【任期 平成30年4月1日～平成31年3月31日】

	氏名	住所	電話	備考
1	根本典子	■■■■■■■■■■	■■■■■■■■■■	渡里女性会 代表
2	長島由美子	■■■■■■■■■■	■■■■■■■■■■	民生委員
3	菊池操子	■■■■■■■■■■	■■■■■■■■■■	渡里住民の会 副会長
4	高橋良太	■■■■■■■■■■	■■■■■■■■■■	渡里小学校 PTA会長
5	白石力	■■■■■■■■■■	■■■■■■■■■■	渡里小学校校長

平成30年度水戸市渡里市民センター職員名簿

No	氏名	備考
1	一木 淳	所長
2	寺田 聡子	嘱託
3	打越 美加	嘱託
4	杉山 洋子	嘱託
5	石川 恵美子	嘱託

平成29年度 渡里市民センター利用状況

1 団体別利用状況

	市民以外		社会教育団体		市		県		その他		合計	
	件数	人数	件数	人数	件数	人数	件数	人数	件数	人数	件数	人数
4月	44	686	21	296	7	211	0	0	52	725	124	1,918
5月	49	687	15	378	10	299	0	0	35	505	109	1,869
6月	49	759	20	335	9	273	0	0	42	440	120	1,807
7月	54	891	19	217	8	272	0	0	62	802	143	2,182
8月	42	811	12	145	7	166	1	5	30	372	92	1,499
9月	50	768	26	444	16	1,804	0	0	37	367	129	3,383
10月	45	651	28	378	8	219	0	0	53	587	134	1,835
11月	49	730	22	376	12	277	0	0	63	723	146	2,106
12月	48	711	20	432	10	257	0	0	41	459	119	1,859
1月	41	611	21	483	7	180	0	0	49	548	118	1,822
2月	48	672	14	210	15	620	0	0	47	536	124	2,038
3月	47	692	30	403	11	281	0	0	72	773	160	2,149
合計	566	8,669	248	4,097	120	4,859	1	5	583	6,837	1,518	24,467
前年度 (4月~1月)	412	6,611	159	2,765	93	4,018	0	0	425	5,220	1,089	18,614
前年度 (4月~3月)	499	8,318	188	3,047	115	4,921	0	0	534	6,524	1,336	22,810

2 部屋別利用状況

	ホール		会議室		和室		調理室		図書室		合計	
	件数	人数	件数	人数	件数	人数	件数	人数	件数	人数	件数	人数
4月	62	1,217	36	364	24	318	2	19	0	0	124	1,918
5月	54	1,156	29	346	23	321	3	46	0	0	109	1,869
6月	56	1,079	32	339	28	352	4	37	0	0	120	1,807
7月	70	1,337	38	345	31	440	4	60	0	0	143	2,182
8月	51	959	22	214	18	312	1	14	0	0	92	1,499
9月	60	1,739	33	757	34	870	2	17	0	0	129	3,383
10月	58	1,017	40	408	32	369	4	41	0	0	134	1,835
11月	65	1,142	39	419	28	361	14	184	0	0	146	2,106
12月	58	1,086	29	291	25	345	7	137	0	0	119	1,859
1月	53	942	28	372	29	423	8	85	0	0	118	1,822
2月	57	1,210	29	347	33	423	5	58	0	0	124	2,038
3月	61	1,053	51	532	43	522	5	42	0	0	160	2,149
合計	705	13,937	406	4,734	348	5,056	59	740	0	0	1,518	24,467
前年度 (4月~3月)	630	13,476	334	3,973	294	4,578	78	783	0	0	1,336	22,810

3 利用人員累計

	4月	5月	6月	7月	8月	9月	10月	11月	12月	1月	2月	3月	合計
館内	1,918	1,869	1,807	2,182	1,499	3,383	1,835	2,106	1,859	1,822	2,038	2,149	24,467
館外	0	239	327	102	1,021	746	1,850	133	4,838	0	0	0	9,256
合計	1,918	2,108	2,134	2,284	2,520	4,129	3,685	2,239	6,697	1,822	2,038	2,149	33,723
前年度 (4月~3月)	1,793	1,757	1,881	2,361	2,875	4,139	3,800	2,166	5,491	1,549	(2072)	(2124)	(32008)

28年4月～29年3月合計

利用団体別集計

区 分 時間帯	市民センター		社会教育団体		市		県		その他		合 計	
	件数	人数	件数	人数	件数	人数	件数	人数	件数	人数	件数	人数
午 前	280	4,778	126	2,534	67	2,194	0	0	199	2,085	672	11,591
午 後	203	3,050	44	533	24	632	0	0	194	2,410	465	6,625
夜 間	63	624	62	730	16	255	0	0	148	1,648	289	3,257
午前～午後	19	213	12	220	7	986	1	5	19	293	58	1,717
午後～夜間	0	0	2	10	3	45	0	0	22	371	27	426
午前～夜間	1	4	2	70	3	747	0	0	1	30	7	851
合 計	566	8,669	248	4,097	120	4,859	1	5	583	6,837	1,518	24,467

曜日別集計

区 分 時間帯	月 曜		火 曜		水 曜		木 曜		金 曜		土 曜		日 曜		合 計	
	件数	人数	件数	人数	件数	人数	件数	人数	件数	人数	件数	人数	件数	人数	件数	人数
午 前	85	1,955	104	1,638	94	1,588	84	1,119	108	1,846	139	2,339	58	1,106	672	11,591
午 後	72	842	63	822	62	914	58	556	95	1,384	76	1,551	39	556	465	6,625
夜 間	30	379	60	613	58	445	42	328	44	601	46	788	9	103	289	3,257
午前～午後	1	10	7	306	9	842	8	111	5	55	7	110	21	283	58	1,717
午後～夜間	0	0	17	235	1	20	5	55	4	116	0	0	0	0	27	426
午前～夜間	1	4	3	747	0	0	0	0	1	30	2	70	0	0	7	851
合 計	189	3,190	254	4,361	224	3,809	197	2,169	257	4,032	270	4,858	127	2,048	1,518	24,467

平成29年度 定期講座月別利用状況

番号	教室・クラブ	4月		5月		6月		7月		8月		9月		10月		11月		12月		1月		2月		3月		計		1回平均 利用人数	
		回数	人数	回数	人数	回数	人数	回数	人数	回数	人数	回数	人数	回数	人数	回数	人数	回数	人数	回数	人数	回数	人数	回数	人数	回数	人数		回数
1	にこやか卓球	2	39	2	39	2	39	2	39	2	38	2	36	2	39	2	38	2	40	2	32	2	31	2	39	24	449	18.7	
2	大正琴	2	26	2	24	0	0	2	26	2	28	2	24	0	0	2	24	1	11	0	0	2	20	2	22	17	205	12.1	
3	健康コーラス	2	25	2	21	2	27	2	27	2	24	2	28	2	22	2	21	2	20	2	14	2	16	2	14	24	259	10.8	
4	太極拳	2	46	2	38	2	33	2	35	2	31	2	32	2	37	2	29	2	31	2	24	2	29	2	29	24	394	16.4	
5	書道	2	29	2	26	2	26	2	19	2	23	2	22	2	24	2	24	2	24	2	22	2	23	2	25	24	287	12.0	
6	和裁	0	0	1	9	2	18	1	8	0	0	1	9	2	18	2	16	2	16	1	9	2	16	2	17	16	136	8.5	
7	俳句	2	21	2	22	2	20	2	21	1	10	2	17	2	22	2	20	2	20	2	19	2	22	2	20	23	234	10.2	
8	絵手紙	2	40	2	38	2	39	2	40	0	0	1	21	2	37	2	42	2	42	2	19	2	38	2	42	20	398	19.9	
9	華道	0	0	2	21	2	19	2	19	0	0	1	10	2	10	2	21	2	10	1	11	2	20	2	22	17	163	9.6	
10	園芸	1	21	1	22	1	18	1	22	0	0	1	19	1	16	1	20	1	21	1	21	1	19	1	20	10	219	21.9	
11	卓球	2	46	2	40	2	45	2	43	2	35	2	45	2	41	2	40	2	41	2	43	2	39	2	43	24	501	20.9	
12	ダンススポーツ	2	12	2	9	2	10	2	9	2	11	2	9	2	12	2	15	2	12	2	11	2	9	2	12	24	131	5.5	
13	パン習字	2	30	2	29	2	29	2	31	2	31	2	30	2	27	2	25	2	29	2	29	2	27	2	29	24	346	14.4	
14	茶道(裏千家)	2	18	2	17	2	16	2	16	2	16	2	19	2	18	1	7	2	17	2	20	2	18	2	15	23	197	8.6	
15	男子料理	1	11	0	0	1	10	0	0	0	0	1	11	0	0	1	9	0	0	1	8	0	0	0	1	9	6	58	9.7
16	ヨガ	2	61	2	51	2	54	2	57	2	50	2	57	2	34	2	56	2	58	2	55	2	54	2	49	24	636	26.5	
17	歌謡	2	37	2	35	2	37	2	38	2	40	2	38	2	32	2	39	1	15	1	20	2	30	2	34	22	395	18.0	
18	スポーツ吹矢	2	48	2	44	2	48	2	47	2	48	2	47	2	41	2	45	2	45	1	26	2	43	2	49	23	531	23.1	
19	スポーツ吹矢	2	30	2	28	2	31	2	34	2	30	2	36	2	31	2	31	2	36	2	24	2	26	2	32	24	369	15.4	
20	ふれあい渡里太鼓	2	45	2	35	1	22	2	44	1	20	2	45	2	42	2	52	2	48	2	53	2	43	2	55	22	504	22.9	
21	囲碁	1	10	1	8	1	7	1	8	1	7	1	9	1	8	1	7	1	7	1	7	1	8	1	8	12	94	7.8	
	計	35	595	37	556	36	548	37	583	29	442	36	564	36	511	38	581	35	543	31	467	38	531	39	585	427	6,506	15.2	

図書室等利用状況

平成29年度

月	4月	5月	6月	7月	8月	9月	10月	11月	12月	1月	2月	3月	計
冊数	3	4	0	0	3	2	0	3	0	0	3	0	18
人数	2	1	0	0	2	1	0	1	0	0	1	0	8

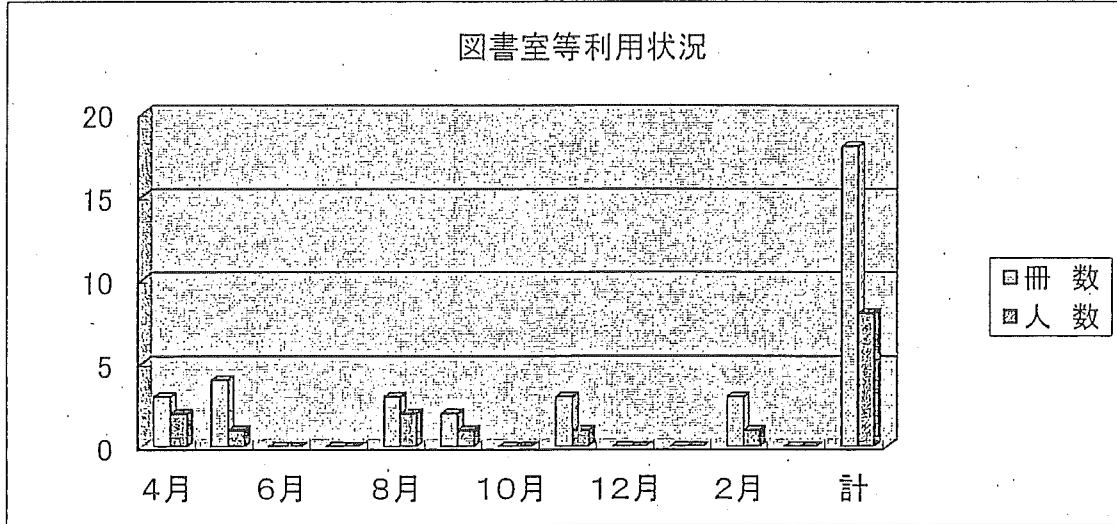

図書室等利用状況

平成28年度

月	4月	5月	6月	7月	8月	9月	10月	11月	12月	1月	2月	3月	計
冊数	15	7	11	1	8	18	4	3	3	18	3	2	93
人数	6	3	2	1	4	7	2	3	1	7	2	1	39

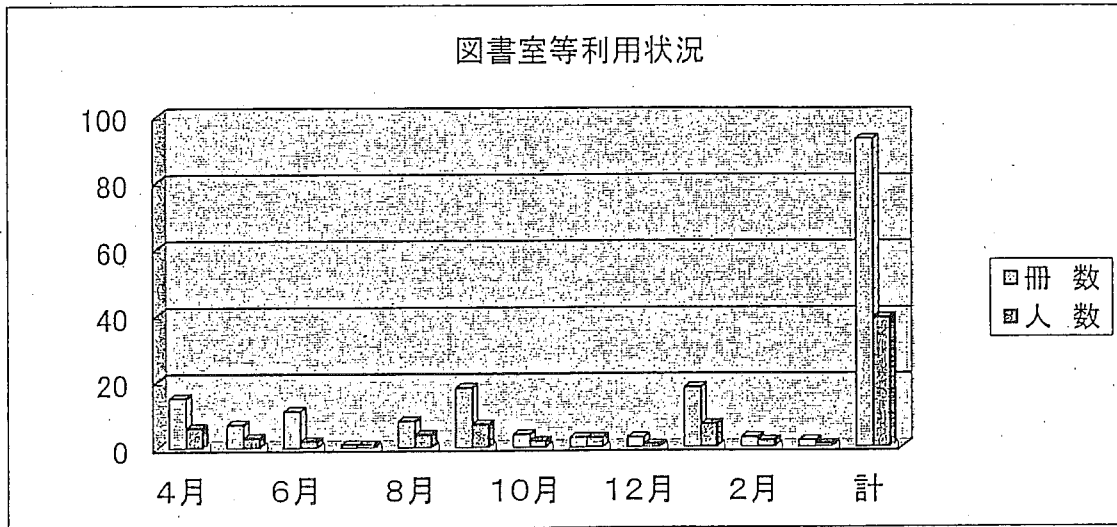

平成29年度市民センター主催事業・関連事業報告

(平成29年4月～平成30年3月)

月	日(曜日)	主 催・関連事業	対象者	場 所	参加者	関連団体
4	1日 土	大正琴教室開講式	講師・受講生	渡里市民センター	13	
	2日 日	囲碁クラブ開講式	受講生	渡里市民センター	10	
	3日 月	書道クラブ開講式	講師・受講生	渡里市民センター	14	
	4日 火	にこやか卓球教室開講式	講師・受講生	渡里市民センター	19	
	4日 火	俳句クラブ開講式	講師・受講生	渡里市民センター	11	
	4日 火	絵手紙クラブ開講式	講師・受講生	渡里市民センター	19	
	5日 水	卓球クラブ開講式	講師・受講生	渡里市民センター	24	
	5日 水	ペン習字クラブ開講式	講師・受講生	渡里市民センター	15	
	5日 水	ダンススポーツクラブ開講式	講師・受講生	渡里市民センター	6	
	6日 木	裏千家茶道クラブ開講式	講師・受講生	渡里市民センター	9	
	7日 金	スポーツ吹矢2クラブ開講式	講師・受講生	渡里市民センター	14	
	8日 土	ヨガクラブ開講式	講師・受講生	渡里市民センター	31	
	8日 土	ふれあい渡里太鼓クラブ開講式	講師・受講生	渡里市民センター	22	
	8日 土	歌謡クラブ開講式	講師・受講生	渡里市民センター	18	
	9日 日	健康コーラス教室開講式	講師・受講生	渡里市民センター	11	
	10日 月	太極拳クラブ開講式	講師・受講生	渡里市民センター	22	
	11日 火	スポーツ吹矢クラブ開講式	講師・受講生	渡里市民センター	22	
	11日 火	園芸クラブ開講式	講師・受講生	渡里市民センター	21	
	14日 金	わたり子育て広場	未就学児と保護者	渡里市民センター	55	住民の会
	15日 土	男子料理クラブ開講式	講師・受講生	渡里市民センター	13	
27日 木	女性会総会	女性会会員	渡里市民センター	34	渡里女性会	
28日 金	わたり子育て広場	未就学児と保護者	渡里市民センター	45	住民の会	
5	11日 木	ふれあい奉仕作業	地域住民	渡里小学校 渡里市民センター	239	住民の会・社協・女性会・高連・渡里小PTA
	12日 金	わたり子育て広場	未就学児と保護者	渡里市民センター	57	住民の会
	13日 土	社協総会	社協会員	渡里市民センター	51	社協渡里支部
	15日 月	和裁クラブ開講式	講師・受講生	渡里市民センター	9	
	16日 火	華道クラブ開講式	講師・受講生	渡里市民センター	10	
	20日 土	渡里住民の会総会	住民の会	渡里市民センター	110	住民の会
	26日 金	わたり子育て広場	未就学児と保護者	渡里市民センター	65	住民の会
6	1日 木	渡里高連総会	高齢者連合会	渡里市民センター	30	渡里高連
	4日 日	北部ブロック春季球技大会	北部ブロック住民	田野市民球場・安戸星	250	北部ブロックスポーツ推進員
	9日 金	わたり子育て広場	未就学児と保護者	渡里市民センター	57	住民の会
	15日 木	①ふれあい学級「骨盤ストレッチ」	渡里幼稚園保護者	渡里幼稚園	47	渡里幼稚園
	23日 金	わたり子育て広場	未就学児と保護者	渡里市民センター	45	住民の会
	23日 金	渡里地区花壇コンクール	生活環境部	地域花壇	13	住民の会
	25日 日	第17回渡里スポーツ大会	地域住民	渡里小学校 渡里市民センター	267	住民の会・渡里子連
	26日 月	第1回渡里市民センター運営審議会	運営審議委員	渡里市民センター	7	

月	日(曜日)	主催・関連事業	対象者	場 所	参加者	関連団体
7	6日 木	①女性学級「ニセ電話詐欺防止講座」	一般女性	渡里市民センター	35	渡里女性会
	7日 金	②ふれあい学級「タイルクラフト」	渡里幼稚園保護者	渡里幼稚園	47	渡里幼稚園
	12日 水	①ことぶき大学「ヤクルト講座」	60歳以上一般男女	渡里市民センター	42	渡里地区高連社協渡里支部
	13日 木	利用団体一斉清掃	利用団体	渡里市民センター	91	
	13日 木	定期講座代表者会議	代表者	渡里市民センター	23	
	14日 金	わたり子育て広場	未就学児と保護者	渡里市民センター	46	住民の会
	17日 月	第17回渡里スポーツ大会「ソフトボール」	地域住民	田野市民球場	75	住民の会・渡里子連
	18日 火	合同一日研修会	地域住民	栃木県日光市方面	43	住民の会
	28日 金	わたり子育て広場	未就学児と保護者	渡里市民センター	35	住民の会
	28日 金	夏休みこども教室「工作」	市内小学生	渡里市民センター	23	
31日 月	夏休み子ども教室「書道」	市内小学生	渡里市民センター	32		
8	3日 木	夏休み子ども教室「絵画」	市内小学生	渡里市民センター	32	
	6日 日	渡里地区一斉清掃	地域住民	地区内	1,000	住民の会
	8日 火	夏休み子ども教室「移動学習」	市内小学生	水戸市少年自然の家	21	
	17日 木	夏休みこども教室「工作」	市内小学生	渡里市民センター	11	
	23日 水	②女性学級「健康体操&ながら筋トレ」	一般女性	渡里市民センター	32	渡里女性会
	25日 金	わたり子育て広場	未就学児と保護者	渡里市民センター	38	住民の会
29日 火	②ことぶき大学「民謡と講話」	60歳以上一般男女	渡里市民センター	49	渡里地区高連社協渡里支部	
9	3日 日	市民運動会実行委員会	実行委員	渡里市民センター	179	住民の会
	7日 木	③ことぶき大学「移動学習」	60歳以上一般男女	那須・烏山方面	44	渡里地区高連社協渡里支部
	8日 金	わたり子育て広場	未就学児と保護者	渡里市民センター	50	住民の会
	14日 木	③女性学級「手作り教室」	一般女性	渡里市民センター	19	渡里女性会
	16日 土	渡里地区敬老会	渡里地区高齢者	渡里市民センター	652	社協渡里支部
	22日 金	わたり子育て広場	未就学児と保護者	渡里市民センター	33	住民の会
	23日 土	ソフトバレーボール大会	地域住民	渡里小学校	50	住民の会
	24日 日	普通救急救命講習会	地域住民	渡里市民センター	27	住民の会
29日 金	③ふれあい学級「ガラスアート」	渡里幼稚園保護者	渡里市民センター	39	渡里幼稚園	
10	7日 土	市民運動会準備	地域住民	渡里小学校	116	住民の会
	8日 日	第56回渡里地区市民運動会	地域住民	渡里小学校	1,700	住民の会
	13日 金	わたり子育て広場	未就学児と保護者	渡里市民センター	36	住民の会
	14日 土	文化講演会「甦る水戸城」	地域住民	渡里市民センター	24	住民の会
	18日 水	④女性学級「移動学習」	一般女性	川越方面	34	渡里女性会
	19日 木	④ことぶき大学「陶芸」	60歳以上一般男女	渡里市民センター	33	渡里地区高連社協渡里支部
	25日 水	①北部ブロック学習プログラム「ヒモトレ」	北部ブロック住民	国田市民センター	32	柳河・国田・飯富市民センター・好文カレッジ
	26日 木	ふれあい渡里まつり代表者会議	参加団体代表者	渡里市民センター	28	
	26日 木	交通安全教室実行委員会	実行委員	渡里市民センター	24	住民の会
27日 金	わたり子育て広場	未就学児と保護者	渡里市民センター	33	住民の会	

月	日(曜日)	主催・関連事業	対象者	場所	参加者	関連団体
11	1日 水	家庭教育学級	渡里小学校 未就学児の保護	渡里小学校	95	渡里小学校
	2日 木	②北部ブロック学習プログラム 「ポストチュアウォーキング」	北部ブロック住民	国田市民センター	32	柳河・国田・飯富市民センター・好文カレッジ
	5日 日	ふれあい渡里まつり実行委員会	実行委員	渡里市民センター	147	住民の会
	10日 金	わたり子育て広場	未就学児と保護者	渡里市民センター	37	住民の会
	12日 日	北部ブロック秋季球技大会	北部ブロック住民	国田小中学校校庭	180	北部ブロックスポーツ推進員
	13日 月	③北部ブロック学習プログラム「移動学習」	北部ブロック住民	花王ミュージアム (墨田区)	31	柳河・国田・飯富市民センター・好文カレッジ
	14日 火	⑤女性学級【閉講式・料理教室】	一般女性	渡里市民センター	28	渡里女性会
	16日 木	⑥ことぶき大学 「シルバリーハピリ体操・閉講式」	60歳以上一般男女	渡里市民センター シーサイド丸徳	36	渡里地区高連社協渡里支部
	17日 金	わたり子育て広場	未就学児と保護者	渡里市民センター	32	住民の会
	21日 火	交通安全教室	渡里・吉沢・上中妻・内原小学校2年生	渡里小学校校庭	350	住民の会
	23日 木	渡里地区市民歩く会	地域住民	楮川ダム・浜見台公園	23	住民の会 (雨のため中止)
	24日 金	わたり子育て広場	未就学児と保護者	渡里市民センター	32	住民の会
	30日 木	ふれあい奉仕作業	地域住民	渡里小学校 渡里市民センター	38	住民の会・社協・女性会 ・高連・渡里小PTA
12	3日 日	ふれあい渡里まつり	地域住民	渡里小学校 渡里市民センター	4,800	住民の会
	7日 木	④ふれあい学級 「ポストチュアウォーキング」	渡里幼稚園保護者	渡里市民センター	31	渡里幼稚園
	8日 金	わたり子育て広場	未就学児と保護者	渡里市民センター	30	住民の会
	13日 水	家庭教育学級「リトミック」	1歳半～未就学児と保護者	渡里市民センター	22	
	14日 木	①健康講座「地元散歩のススメ」	地区住民	渡里湧水群 台渡里宮衙遺跡群	38	
	17日 日	しめ飾り作り	渡里地区住民	渡里市民センター	40	住民の会
	20日 水	米粉料理教室	一般成人	渡里市民センター	10	
	21日 木	交通安全教室実行委員会	実行委員	渡里市民センター	16	住民の会
	22日 金	わたり子育て広場「クリスマス会」	未就学児と保護者	渡里市民センター	112	住民の会
1	4日 木	冬休み子ども教室「書道」	市内小学生	渡里市民センター	15	
	12日 金	わたり子育て広場	未就学児と保護者	渡里市民センター	41	住民の会
	17日 土	定期講座代表者会議	代表者	渡里市民センター	23	
	20日 土	渡里地区防災訓練	住民の会代表者 市民センター職員	渡里市民センター	108	住民の会
	21日 日	第36回渡里地区郷土かるた大会	地域子ども会	渡里市民センター	140	住民の会
	30日 火	②健康講座「キムチ作り」	一般成人	渡里市民センター	22	
2	14日 水	第2回運営審議会	運営審議委員	渡里市民センター	7	
	28日 水	③健康講座「笑いヨガ」	一般成人	渡里市民センター	42	
3						

平成30年度 水戸市市民センター運営方針及び重点目標

運 営 方 針

近年、人口減少社会や超高齢社会の到来をはじめ、都市化の進展、価値観の多様化、生活圏の拡大など、市民を取り巻く状況は大きく変化している。

こうした状況にあっても、市民が安心して暮らし、幸せを感じられるまちを形成していくためには、今後ますます地域コミュニティ活動と生涯学習活動の推進が必要となる。

市民センターにおいては、地域コミュニティ活動の拠点として、その継続や発展に向けた支援に努めるとともに、生涯学習活動の拠点として、その充実や成果を生かす環境づくりに努め、さらには、東日本大震災での経験を踏まえ、地域防災活動の拠点としての機能充実を図っていくものとする。

重 点 目 標

1 地域コミュニティ活動の推進

(1) 地域コミュニティ活動の活性化

(ア) 地域自らが地域の将来像や課題を共有し、特色のある地域づくりや課題の解決を進めることができるよう、地域コミュニティプラン実現に向けた取組への支援に努めながら、住みよいまちづくり推進協議会を中心とした自主的な活動を推進する。

(イ) 各種コミュニティ団体等の活動を支援するとともに、NPO等との連携を促進しながら、よりよい地域づくりに向けた情報の共有化を進めるなど、地域コミュニティ推進体制の充実、連携強化を図る。

(ウ) 町内会・自治会への参加意識や自治意識の高揚を図るため、地域団体や関係機関と連携しながら、地域コミュニティ活動内容を積極的に発信するとともに、地区会の基盤である町内会・自治会の加入率の向上に努める。

(エ) 市民自らが意欲を持って地域活動に参加できるよう、一人一役運動を進めるほか、人材育成のための研修会を通して、地域を支えるリーダーづくりを推進する。

(2) 地域コミュニティ活動環境の充実

市民センターにおける様々な活動環境の一層の充実に向け、施設の利用状況や地域の実情等にあわせたコミュニティルームの設置及び運営を推進するとともに、施設の利用者数や周辺の状況等を踏まえつつ狭あい駐車場の解消に努める。

(3) 地域防災活動との連携

災害発生時の初動対応については、地域における防災組織が重要な役割を担うものであることから、平常時より、地域での防災訓練への支援、地域における災害リスクや連絡体制の確認を行うなど、地域における防災組織との連携を図る。

2 生涯学習活動の推進

(1) 学習機会の充実

生涯学習活動の拠点施設である市民センターにおいては、「個人の要望」する学習による生きがいづくりを進めるとともに、家庭教育への支援や青少年の健全育成、少子高齢化への対応などの「社会の要請」に応じた、現代的課題を取り扱った学習機会の提供に努める。

また、内原中央公民館や各市民センターの一般教養講座・教室・クラブ等、みと好文カレッジの事業を総称した『みと弘道館大学』が市民に親しまれ、生涯学習が市民のライフスタイルに定着し生涯にわたって学び続けることができるような学習機会の提供に努める。

(ア) 市民ニーズを捉えた学習機会の提供

市民の学習ニーズを把握し、健康で生きがいのある充実した人生を送ることができるよう、生涯学習のきっかけづくりを図るとともに、それぞれの世代に合った学習機会の提供に努める。

(イ) 現代的課題を取り扱った講座の開催

変化の激しい社会情勢に対応していくために、成人学級、高齢者学級等の講座に現代的課題を取り扱ったテーマを組み入れるなどの手法により、地域課題を主体的に捉える学習機会の充実に努める。

また、事業実践集を活用しながら、地域団体と市民センターが一体となった協働事業を積極的に展開するよう努める。

(ウ) 家庭教育学級（ふれあい学級）等の開催

家庭は、子どもが基本的な生活習慣、生活能力、人に対する信頼感、豊かな情操、思いやりや善悪の判断、自立心や自制心、社会的なマナーなどを身につける上で重要な役割がある。

これまでのふれあい学級の内容に加え、未就園児や小学校低学年を中心とする家庭教育の支援を強化し、家庭が本来果たすべき役割を見つめ直し、親の役割、子どもの心の理解、躰など家庭での教育について考え、学び合う家庭教育学級等を開催する。

さらに、茨城県教育委員会が作成発行している「家庭教育ブック」等を活用し、小学校との共催により、就学時健康診断や入学説明会などの機会を捉えた家庭教育講演会を開催し、家庭教育力向上に努める。

(2) 学習の成果を活かす環境づくり

生涯学習の成果がボランティア活動や地域づくりに活かせるよう支援し、地域内の人材の発掘・育成を行うとともに、地域の活性化や特色あるまちづくりにつながっていくよう環境づくりに努める。

(ア) 地域資源の活用推進

市内には、歴史的な資産や史跡をはじめ博物館、歴史館などの文化施設、学校や大学などの物的資源やそれぞれの施設に所属する職員などの人的資源があり、豊かな地域資源に恵まれている。このような地域にある資源を活用した事業を開催するとともに、生涯学習の振興に取り組む機関や団体との連携を図りながら、地域資源の有効活用に努める。

(イ) 学習活動の成果を発表する場の創出

市民センターを会場に開催している講座の展示会や発表会など、学習の成果を発表する場を創出することにより、学習者同士や参加者との交流を拡大させ、新たなネットワーク構築に努める。

(ウ) 学習の成果を地域活動に活かす仕組みづくり

生涯学習の成果をボランティア活動や地域活動に活かすことが、地域の活性化に大いに役立つものと期待されている。市民センターで学んだ市民が、その成果を地域コミュニティ活動につながるよう人材の育成と活用に努める。

(エ) 事業評価に基づく事業の推進

市民センターの講座や事業に参加した市民が日常生活の中で、学習の成果をどのように活かし、また、地域の中で、どれだけ活動に関わっているのかなど、事業の成果を検証することが求められている。

市民センターにおいては、実施した講座や事業について自己評価を行うとともに、自己評価をもとに、運営審議会等第三者機関による検証を行い、効果的な事業運営に努める。

(3) 学校、家庭、地域の連携の強化

学校、家庭、地域が目標や課題を共有し、それぞれが連携して対応策について取り組めるシステムを構築し、地域社会全体の教育力の向上に努める。

市民センターにおいては、それぞれをつなぎ結ぶ地域拠点施設としての機能を十分発揮する。

(ア) 次代を担う子どもたちの「生きる力」を育む

学校、家庭、地域が相互に連携を図りながら、様々な形で異年齢集団との交流や大人と接する事業など、子どもたちが直接体験する場を提供し、社会全体で次代を担う子どもたちの「生きる力」を育む活動の推進に努める。

(イ) 社会全体で支える家庭教育

子どもたちが健全に成長していくためには、良好な家庭環境や社会環境を整える必要がある。そのために、家庭の教育力の向上だけでなく、学校、家庭、地域が一体となって子どもたちの成長を温かく見守りながら、家庭教育を社会全体で支える仕組みづくりに努める。

平成30年度事業計画

- 1 定期講座の開催 別紙資料による。
- 2 ことぶき大学の開催 別紙資料による。
- 3 女性学級の開催 別紙資料による。
- 4 家庭教育学級の開催
ふれあい学級 別紙資料による。
- 5 子ども向け教室の開催 別紙資料による。
- 6 一般教養講座の開催 随時
○その他時節に応じた講座の開催
- 7 世代間交流事業の実施

○ふれあい渡里まつりへの参加 (12月予定)

○渡里ふれあい除草作業 5月17日実施, 11月実施予定



平成30年度 行事計画及び関連行事について

月	日(曜日)	主 催 行 事	関 連 行 事	
4	1(日)	定期講座開講式(囲碁)		
	2(月)	定期講座開講式(書道)		
	3(火)		定期講座開講式(俳句)	
			定期講座開講式(空手)	
			定期講座開講式(絵手紙)	
			定期講座開講式(にこやか卓球)	
	4(水)		定期講座開講式(卓球)	
			定期講座開講式(ペン習字)	
			定期講座開講式(ダンススポーツ)	
	5(木)	定期講座開講式(茶道)		
	6(金)	定期講座開講式(スポーツ吹矢2)		
	9(月)	定期講座開講式(太極拳)		
	10(火)		定期講座開講式(スポーツ吹矢1)	
		定期講座開講式(園芸)		
14(土)		定期講座開講式(ヨガ)		
		定期講座開講式(歌謡)		
21(土)	定期講座開講式(男子料理)			
5	1(火)	定期講座開講式(華道)		
	12(土)		社協総会	
	17(木)	ふれあい奉仕作業		
	18(金)	定期講座開講式(骨盤体操)		
	19(土)		住民の会総会	
	21(月)	定期講座開講式(和裁)		
	23(水)		花苗配布(ベゴニア)	
6	3(日)		北部ブロックスポーツ大会	
	14(木)		花苗配布(サルビア・マリーゴールド・アゲラタ)	
	21(木)	ふれあい学級「骨盤ストレッチ」		
	24(土)		渡里スポーツ大会	
	25(月)		花壇コンクール審査	

月	日(曜日)	主催行事	関連行事
7	1(日)		那珂川クリーン作戦
	5(木)	ことぶき大学開講式「ニセ電話詐欺防止講座」	
	6(金)	運営審議会	
	11(水)	女性学級「歴史館講座」	
	12(水)	渡里市民センター一斉清掃	
	13(木)	渡里市民センター一斉清掃	
	25(水)	住民の会・社協合同研修	
	31(木)	子ども教室「工作」	
8	2(木)	子ども教室「絵画」	
	5(日)		渡里地区一斉清掃
	8(水)	子ども教室「書道」	
	9(木)	ことぶき大学「苔玉づくり」	
	16(木)	子ども教室「工作②」	
	23(木)	子ども教室「移動学習」	
	29(水)	女性学級「リズム体操&ストレッチ」	
9	2(日)		運動会実行委員会
	6(木)	ことぶき大学「移動学習」	
	14(金)	女性学級「手作り教室」	
	15(土)		敬老会
	24(月)		救急救命講習会
	28(金)	ふれあい学級「ハーバリウム」	
10	2(火)	女性学級「移動学習」	
	7(日)		市民運動会
	11(木)	ことぶき大学「映画鑑賞」	
11	4(日)		ふれあい渡里まつり実行委員会
	8(木)	ことぶき大学「閉講式・講話」	
	11(日)		北部ブロック秋季球技大会
	22(木)	女性学級「閉講式・料理教室」	
	23(金)		渡里地区歩く会
12	2(日)	ふれあい渡里まつり	
	6(木)	ふれあい学級「アロマヨガ」	
			お正月しめ飾りづくり
1			防災訓練
	20(日)		水戸郷土かるた大会
2		第2回 運営審議会	
		渡里市民センター一斉清掃	
3			花苗配布(耐寒パンジー)

○水戸市市民センター条例

平成 21 年 9 月 29 日

水戸市条例第 33 号

(趣旨)

第 1 条 この条例は、地方自治法(昭和 22 年法律第 67 号)第 244 条の 2 第 1 項の規定に基づき、市民センターの設置及び管理について必要な事項を定めるものとする。

(設置)

第 2 条 市民と行政との協働により、地域におけるコミュニティ活動及び生涯学習活動を推進するため、市民センターを別表のとおり設置する。

(事業)

第 3 条 前条に規定する市民センター(以下「センター」という。)は、次の各号に掲げる事業を行う。

- (1) 地域コミュニティ活動の支援に関すること。
- (2) 生涯学習活動の推進に関すること。
- (3) 前 2 号に掲げるもののほか、設置目的の達成に必要な事業に関すること。

(使用の許可)

第 4 条 センターを使用しようとする者は、市長の許可を受けなければならない。許可に係る事項を変更しようとするときも、また、同様とする。

- 2 市長は、管理上必要があると認めるときは、前項の規定による許可に条件を付すことができる。

(使用の不許可)

第 5 条 市長は、次の各号のいずれかに該当する場合は、センターの使用を許可しないことができる。

- (1) 公の秩序を乱し、又は善良な風俗を害するおそれがあるとき。
- (2) 施設又は設備を損傷し、又は滅失するおそれがあるとき。
- (3) 営利を目的として施設を使用するおそれがあるとき。
- (4) 特定の政党の利害に関する事業を行い、又は公私の選挙について特定の候補者を支持するおそれがあるとき。
- (5) 特定の宗教を支持し、又は特定の教派、宗派若しくは教団を支援するおそれがあるとき。
- (6) 前各号に掲げるもののほか、管理上支障があるとき。

(権利譲渡等の禁止)

第 6 条 第 4 条第 1 項の規定により使用の許可を受けた者(以下「使用者」という。)は、許可を受けた目的以外にセンターを使用し、又はその使用の権利を譲渡し、若しくは転貸してはならない。

(使用の許可の取消し等)

第7条 市長は、使用者が次の各号のいずれかに該当する場合は、許可を取り消し、又は使用を中止させ、若しくは制限することができる。この場合において、使用者に損害が生ずることがあっても、市長は、その責めを負わない。

- (1) 第5条各号のいずれかに該当するとき。
- (2) 許可の条件に違反したとき。
- (3) この条例又はこれに基づく規則に違反したとき。

(原状回復等)

第8条 使用者は、その使用を終わったとき、又は前条の規定により使用することができなくなったときは、自己の費用をもって直ちに整備し、原状に復さなければならない。

- 2 使用者が前項の規定による義務を履行しないときは、市長において自らこれを執行し、その費用を使用者から徴収する。

(損害賠償等)

第9条 故意又は過失により施設、設備等を損傷し、又は滅失した者は、これを原状に復し、又は市長が定める損害額を賠償しなければならない。ただし、市長が特別の理由があると認めるときは、この限りでない。

(市民センター運営審議会)

第10条 センターの運営等に関する事項について、市長又は水戸市教育委員会の諮問に応じて審議するため、センターごとに市民センター運営審議会(以下「審議会」という。)を置く。

(組織等)

第11条 審議会は、市民活動団体の役職員、学校教育、社会教育及び家庭教育の関係者並びに学識経験者のうちから、市長が委嘱する6人以内の委員をもって組織する。

- 2 委員の任期は、2年とする。ただし、補欠により委嘱された委員の任期は、前任者の残任期間とする。
- 3 審議会に、委員の互選により会長及び副会長を置く。
- 4 会長は、審議会の会務を総理する。
- 5 副会長は、会長を補佐し、会長に事故あるとき、又は会長が欠けたときは、その職務を代理する。

(会議)

第12条 審議会は、会長が招集し、会長は、会議の議長となる。

- 2 審議会は、委員の2分の1以上の出席がなければ開くことができないものとし、審議会の議事は、出席委員の過半数をもって決し、可否同数のときは、議長の決するところによる。

(庶務)

第13条 審議会の庶務は、市民協働部において行う。

(平27条例9・一部改正)

(委任)

第14条 この条例の施行について必要な事項は、規則で定める。

付 則

(施行期日)

- 1 この条例は、平成22年4月1日から施行する。ただし、第10条から第13条までの規定は平成21年12月1日から、次項の規定は公布の日から施行する。

(準備行為)

- 2 この条例の施行の日以後のセンターの使用の許可は、同日前においても、第4条の規定の例により行うことができる。

付 則(平成22年3月24日条例第13号)

(施行期日)

- 1 この条例は、平成22年4月1日から施行する。ただし、次項の規定は、公布の日から施行する。

(準備行為)

- 2 この条例の施行の日以後の水戸市五軒市民センターの使用に係る使用の許可その他必要な行為は、同日前においても、この条例による改正後の水戸市市民センター条例の例により行うことができる。

付 則(平成23年3月25日条例第9号)

この条例は、平成23年4月1日から施行する。

付 則(平成23年7月12日条例第25号)

(施行期日)

- 1 この条例は、平成23年9月1日から施行する。ただし、次項の規定は、同年8月1日から施行する。

(準備行為)

- 2 この条例の施行の日以後の水戸市常磐市民センターの使用に係る使用の許可その他必要な行為は、同日前においても、この条例による改正後の水戸市市民センター条例の例により行うことができる。

付 則(平成26年6月30日条例第36号)

(施行期日)

1 この条例は、次の各号に掲げる区分に応じ、当該各号に定める日から施行する。

(1) 次項の規定 公布の日

(2) 別表水戸市見和市民センターの項の改正規定 平成 26 年 7 月 1 日

(3) 別表水戸市上大野市民センターの項の改正規定 平成 26 年 10 月 1 日

(準備行為)

2 前項第 2 号に定める日以後の水戸市見和市民センターの使用及び同項第 3 号に定める日以後の水戸市上大野市民センターの使用に係る使用の許可その他必要な行為は、これらの日前においても、この条例による改正後の水戸市市民センター条例の例により行うことができる。

付 則(平成 27 年 3 月 24 日条例第 9 号)

この条例は、平成 27 年 4 月 1 日から施行する。

平成30年度 定期講座受講生募集

平成30年 4月～平成31年3月

	教室・クラブ名	開催日・時間	会費	定員	募集人数	講師名	開講日	備考
月	和裁	第1・3 9:30～ 11:30	年額 10,000円	15	5	小原 君子	5/21	和裁の基礎から学びます。タンスに眠っている着物のリメイクも楽しくできます。
	書道	第1・3 13:00～ 15:00	前期 6,000円 後期 6,000円	30	17	小林 一夫	4/2	初心者、大歓迎 基本的な筆使いからご指導いたします。
	太極拳	第2・4 13:30～ 15:30	前期 4,000円 後期 4,000円	30	15	大内 和枝	4/9	いつまでも美しい、しなやかな心と体をつくりましょう。
火	にこやか卓球	第1・3 9:30～ 11:30	前期 4,500円 後期 4,500円	22	2	阿久津しげ子	4/3	初心者の方でも大丈夫です。一緒に楽しい汗を流しましょう。
	絵手紙	第1・3 9:00～ 12:00	年額 10,000円	28	5	友部 久美子	4/3	花、野菜、色々なモチーフで心つなげる絵てがみを描いてみませんか。渡里郵便局に展示しています。ご覧になってください
	華道	第1・3 10:00～ 12:00	前期 5,000円 後期 6,000円	20	10	鈴木 詩子	5/1	季節の花をいけて楽しい時間をすごしませんか。内容は生花(池坊)、自由花、アレンジメント等です。初心者の方も大歓迎です。
	スポーツ吹矢1	第2・4 9:00～ 11:30	年額 6,000円	25	2	小林 一夫	4/10	吹矢式呼吸法により健康の維持と増進に、ストレス解消にと、楽しみながら出来ます。
	園芸	第2 13:30～ 15:30	年額 5,000円	25	5	渡辺 達也	4/10	月1回季節の花々洋らん等を勉強し、年1回野外研修を行います。
	俳句	第1(火)・ 第3(水) 13:00～ 16:00	前期 6,000円 後期 6,000円	20	10	松田 理恵	4/3	気軽に俳句を詠んでみませんか。初心者、経験者を問わず歓迎。
	NEW 空手	第1・2 17:00～ 19:00	月額 1500円	30	15	中根 淳一	4/3	空手を通し青少年の健全な育成を、又一般の方に於いては、健康維持増進を図ります。

教室 初心者対象

クラブ 自主運営・初心者可

※会費は、各教室・クラブの開講日に会計担当へ納入してください。

※材料費・教材費は、別途負担となります。原則として、返金はいたしません。

※受講者数により、会費に変更が生じる場合がございます。

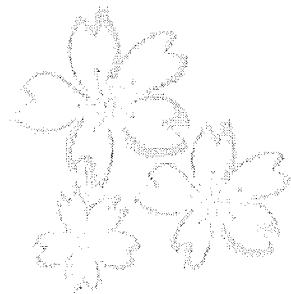

各種証明書の発行・納税のご案内

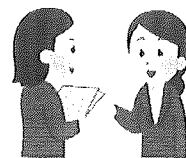

○戸籍・住民票・印鑑証明などの証明書の発行を行っています。

印鑑証明交付申請には、カード（印鑑登録証）が必要です。

○市県民税・国民健康保険税などの市税や、し尿・介護保険・学校給食費などを、納付書で支払うことができます。

○各種証明書の交付には、原則、本人確認が必要です。

運転免許証・パスポート・写真付きマイナンバーカード等、官公庁が発行した身分証明書をご提示ください。

写真付き身分証明書がない方は、各種保険証・年金手帳・預金通帳・学生証などの中から複数お持ちください。



取扱時間 月曜日～金曜日 8:30～17:15（昼休みも受け付けております。）

（土曜日、日曜日、祝日、年末年始は除きます。）

サークルのご案内

渡里市民センターでは、定期講座（教室・クラブ）のほかに自主的に活動を行っているサークルがあります。今回、代表者の方に了解を得て紹介させていただきます。ご興味のある方は、市民センターまでお問い合わせください。

フラ『オ・ハナエ・モアニ・ケアラ アアライ』（山崎美智子先生）

ヒップホップダンス『ひまわりヒップホップ』（マリ先生）

茶道『表千家 茶の湯』（潮田裕子先生）

『骨盤ストレッチ』（根本貴世子先生）

編み物『けいとクラブ』（菊池とも子先生）

合唱『コールエリオ』（小柳景子先生）

『琴伝流 大正琴』（阿久井恵美先生）



その他のお知らせ（平成30年度）

渡里市民センターで予定されている行事です。

平成30年度県民交通災害共済の受付

平成30年2月1日～5月31日

狂犬病予防集合注射

平成30年5月8日(火)

特定健診・高齢者検診生活習慣病予防検診

平成30年9月19日(水), 20日(木)

大腸がん検診（回収）

平成30年9月26日(水)

市県民税申告

平成31年2月26日(火), 27日(水)



各種講座・イベントのご案内

- 6月 北部ブロック春季球技大会
渡里スポーツ大会
- 7月 渡里ことぶき大学（～11月まで、全5回）
渡里女性学級（～11月まで、全5回）
- 7、8月 夏休み子ども教室（小学生対象）
- 9月 敬老会
渡里地区ソフトバレーボール大会
普通救急救命講習会
- 10月 渡里地区市民運動会
文化講演会
- 11月 家庭教育学級（未就学児と保護者対象）
北部ブロック秋季球技大会
渡里地区市民歩く会
- 12月 ふれあい渡里まつり
しめ飾り作り
- 1月 冬休み子ども教室（小学生対象）
渡里地区防災訓練
渡里地区水戸郷土かるた大会
その他 単発講座など、様々なイベントが予定されています。
～詳しくは回覧チラシ等でお知らせします。ぜひご参加ください！！～

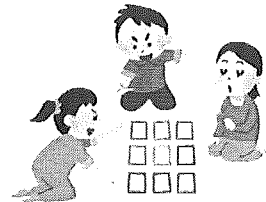

※ 日程は変更になる可能性があります。ご了承ください

わたり子育て広場 こっこ

～子育て経験者や子育て支援ボランティアがお子様を見守り、子育ての不安などもお聞きします～

対象：未就学児と保護者

開催日時：毎月第2・第4金曜日 午前10時～11時30分

場所：渡里市民センター2階 会議室

利用料金：無料



ふれあいサロン in わたり

対象：70歳以上のひとり暮らしの方
開催日：毎月最終土曜日 午前10時～11時30分
参加費：各回100円
主催：社会福祉協議会渡里支部



いきいき健康クラブ

対象：地区内65歳以上
開催日：毎月第1・3金曜日
午後1時30分～3時
主催：高齢福祉課地域支援センター



在宅医療・介護のお話し会

対象：どなたでも
開催日：奇数月第4水曜日 午前10時～11時30分
主催：水戸在宅ケアネットワーク



認知症予防サロン 友縁

対象：65歳以上で水戸市在住の方
開催日：毎月第4水曜日 午前10時～11時30分
主催：水戸市認知症予防活動推進員
みと友縁の会

申込開始!

平成30年3月15日(木)～平成30年3月22日(木)先着順
 ※渡里地区の方優先とさせていただきます。地区外の方は申込み期間終了後改めて入会の可否をご連絡いたします。
事前見学受付中!!

お申し込み方法

市民センター 窓口で申込用紙にご記入下さい
 ※電話でのお申込みは受付いたしません

	教室・クラブ名	開催日・時間	会費	定員	募集人数	講師名	開講日	備考
水	卓球	第1・3 9:30～ 11:30	前期 4,500円 後期 4,500円	28	3	阿久津しげ子	4/4	生涯スポーツとして、楽しく学ぶことができます。
	ダンス スポーツ	第1・3 19:00～ 21:00	前期 6,000円 後期 6,000円	20	10	須田 美代子	4/4	初心者、経験者大歓迎 丁寧に指導します。一緒に楽しく踊りましょう。
	ペン習字	第1・4 13:30～ 15:30	前期 6,000円 後期 6,000円	20	5	長山 素龍	4/4	実用ペン習字と小筆の書き方も基礎から教えます。初心者、大歓迎。
木	裏千家 茶道	第1・3 13:00～ 15:30	月額 1,800円	15	6	寺門 宗富	4/5	季節の和菓子と一碗のお抹茶で茶の湯を楽しみ 心を癒しませんか。
金	スポーツ 吹矢2	第1・3 9:00～ 11:30	年額 6,000円	25	5	小林 一夫	4/6	吹矢式呼吸法により健康の維持と増進に、ストレス解消にと、楽しみながら出来ます。
	NEW 骨盤体操	第1・3 10:00～ 11:30	前期 5,000円 後期 5,000円	20	13	根本 貴世子	5/18	骨盤周辺の筋肉を左右均等にし、腰痛・肩こり・冷えを改善します。
土	ヨガ	第2・4 10:00～ 11:30	前期 6,000円 後期 6,000円	35	2	大町 美智子	4/14	ヨガで楽しく心と体をリフレッシュ。
	歌謡	第2・4 18:30～ 20:30	年額 10,000円	40	20	金沢 はるみ	4/14	歌謡曲の良さを学んで 明るく、楽しく 交流しましょう。
	ふれあい 渡里太鼓	第2・4 13:00～ 17:00	前期 4,000円 後期 4,000円 子ども 年額3,000円	32	2	大和田ひろみ	4/14	見る側から演奏する側が変わって、和太鼓の魅力をより感じてみませんか。
	NEW 男子料理	隔月第3 9:00～ 12:00	年額 3,000円	15	4	井上 進二	4/21	男子でも料理が出来る喜びを味わう。
日	囲碁	第1 9:30～ 16:00	月額 500円	26	10		4/1	脳が若返り、活性化します。

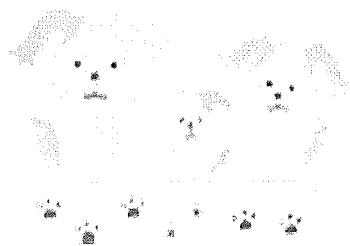

問合せ先

渡里市民センター

〒310-0903

水戸市堀町466-7

電話/Fax 029-221-3873

E-mail/watari.connect@city.mito.lg.jp



平成30年度

ことぶき大学開催のご案内

- 1 趣 旨 現代の暮らしの中で、生涯学習の一助として高齢者のいきがいを見だし、健康な体と精神を維持しながら高齢者相互の親睦と融和を図ることを目的として開催する。
- 2 主 催 水戸市渡里市民センター
- 3 後 援 水戸市渡里地区高齢者クラブ連合会
- 4 期 間 平成30年7月（開講）～11月（閉講）
全5回
- 5 会 場 渡里市民センター他
- 6 対 象 渡里地区居住の60歳以上の方
- 7 参 加 費 500円
☆ 移動学習・園芸講座・閉講式の懇親会等は自己負担となります。
- 8 申 込 先 水戸市渡里市民センター（TEL221-3873）
- 9 申 込 期 間 平成30年6月4日(月)から
6月15日(金)までに
渡里市民センターへ直接お申込ください。
※ 申込書は渡里市民センターに置いてあります。
※ 電話受付は致しません



日程及び学習内容

月 日	曜	時 間	学習内容	講 師 名
7月 5日	木	10:00～ 11:30	☆ 開講式 ☆ 講話『ニセ電話詐欺等の 身近な犯罪被害に遭わない ために』	茨城県水戸警察署 生活安全課職員
8月 9日	木	10:00～ 11:30	☆ 園芸『苔玉づくり』 材料費 900円 持ち物 ハサミ・薄手の ビニール手袋・持ち帰り用 袋・エプロン	フラワーデザイナー 榊原 恵子 先生
9月 6日	木	9:00～ 16:30 (予定)	☆ 移動学習	
10月11日	木	10:00～ 11:30	☆ 映画鑑賞	
11月 8日	木	9:30～10:30 11:30～14:00	☆ 講話『しあわせな幸☆齢☆者 をめざすために』 ☆ 閉講式	ケアマネジャー 小野 祐子 先生

※日程・学習内容等都合により変更することがあります。

※実費負担の金額は前もってお知らせいたします。

※活動状況を撮影し広報等に使用する場合があります。





平成 30 年度

渡里女性学 募集のご案内

1. 趣 旨 急激な社会環境の変化の中で、生涯学習の一助として、女性の生きがいを見だし、健康で明るい家庭づくりと地域づくりに役立てるとともに、受講生相互の親睦と融和を図ることを目的として開催する。
 2. 主 催 水戸市渡里市民センター
後 援 水戸市渡里女性会
 3. 対 象 渡里地区に居住及び勤務する女性
 4. 実施期間 平成30年7月～11月
(5回シリーズ)
 5. 会 場 渡里市民センター
 6. 参 加 費 500円
※手作り教室・料理教室・館外研修（移動学習）等は、別途自己負担になります
 7. 申込方法 平成30年6月 4日（月）から
平成30年6月15日（金）までに、
参加費を添えてお申し込みください。
※申込書は渡里市民センターに置いてあります。
※電話受付は致しません
 8. 問合せ先 水戸市渡里市民センター（Tel：221-3873）
- 

女性学級日程及び学習内容

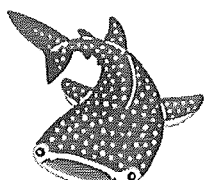
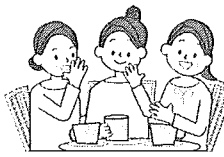
月 日	曜	時 間	学 習 内 容	講 師 名
7月11日	水	10:00 ~11:30	開講式 茨城県立歴史館講座 「民俗学者 藤田稔のみた茨城」	茨城県立歴史館 副主任研究員 林 圭史先生
8月29日	水	10:00 ~11:30	体操教室 「リズム体操&ストレッチ」 持ち物 ・汗拭きタオル・室内用運動靴 ・ヨガマット（又はバスタオル） ・動きやすい服装※ジーンズ不可 ・飲み物	山家美江子先生 
9月14日	金	9:30 ~12:00	手作り教室 持ち物 ・糸・針・まち針 ・ピンセット・はさみ (材料費 300 円) (事前申込み要)	篠原 孝子先生 石川 憲子先生 
10月2日	火	9:00 ~16:00	移動教室 【大洗・那珂湊方面（予定）】 (参加費別途) (事前申込み要)	
11月22日	木	① 9:00~ ② 13:00~	閉講式・料理教室 「話がはずむ♪ おとな女子会メニュー♡」 持ち物 ・エプロン・三角巾・手拭きタオル (材料費 1,000 円) 事前申込み要)	軽部 知美先生 

※日程・学習内容・講師等が変更になる場合があります。

※詳細は後日お知らせいたします。

※料理教室は、調理室人数の都合上、午前・午後の2回の開催予定です

※活動状況を撮影し広報等に使用する場合がございます。



平成 30 年度

渡里ふれあい学級



開催のお知らせ

1. はじめに

今日の社会環境は、都市化・少子化が進み、家族を巡る社会環境の変化が激しく、子ども達も心に豊かな情操が育ちにくい現状にあります。このようなとき、「家庭のあり方について学習し、現代社会にふさわしい家庭教育の確立を図る」ことが重要となります。

このようなことから、皆様と共に語り合い、考え、学ぶ機会として、《渡里ふれあい学級》を開催し、家庭教育向上の一助としてまいりたいと存じます。

2. 主 催

水戸市渡里市民センター
渡里幼稚園

3. 期 間

平成 30 年 6 月～平成 30 年 12 月

4. 会 場

渡里幼稚園、水戸市渡里市民センター

5. 参加対象

保護者

6. 運営委員

(水戸市渡里市民センター)

一木 淳 杉山 洋子 寺田 聡子 打越 美加 石川 恵美子

(渡里幼稚園)

大藪 和子	平岡 留理子	會澤 佳代	
石崎 絵理	樋口 希	岸本 真美	山本 智絵
川井 真美	猿田 陽子	大森 玲子	関澤 郁美
染谷 由季	市野瀬 望美	植田 道代	石川 千鶴
舟木 恵子			

平成 30 年度 学習日程表

日 時	内 容	講 師 名	会 場
6月21日(木) 9:30~11:30	骨盤ストレッチ	ペルビックストレッチ指導者 根本 貴世子先生	渡里幼稚園
9月28日(金) 9:30~11:30	ハーバリウム	フラワーアトリエねむの木主宰 ナチュラルカラーリスト 白田 美穂先生	渡里幼稚園
12月6日(木) 9:30~11:30	アロマヨガ	公益社団法人 日本アロマ環境協会認定アロマ セラピーインストラクター・ ヨガクター 長洲 恵美先生	水戸市渡里 市民センター

- ★詳しい内容につきましては、その都度お知らせし参加者を募ります。
- ★駐車台数に限りがありますので、できるだけ自転車等のご利用をお願いいたします。

◆たくさんの方の参加をお待ちしています◆

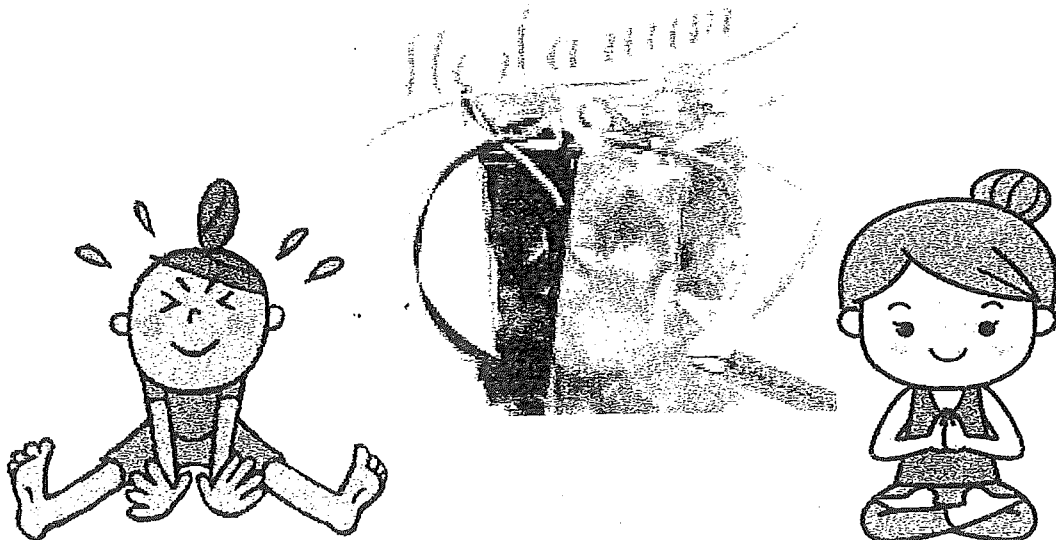

夏休み！子ども教室開催！

ご参加ください

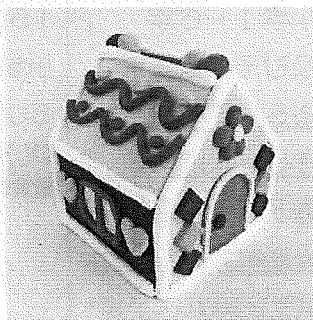
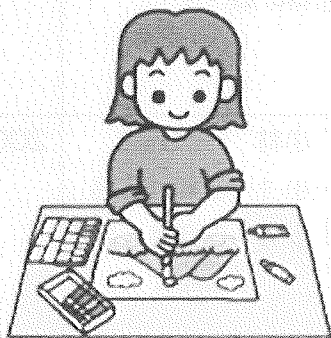

やってみよう！

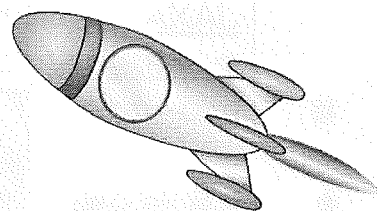

※詳細は裏面をご覧ください

◇申込み方法

平成30年7月10日(火)から各教室開催日の一週間前まで先着順

受付時間：平日午前8時30分から午後5時まで(土曜日は正午まで)

募集対象：渡里地区および市内にお住まいの小学生

※ 電話での受付は致しません。 定員になり次第締め切りとなります。

※ 直接、渡里市民センター窓口で申込み用紙に御記入下さい。

※ 原則として各教室申込み後の返金は出来ませんので御了解下さい。

◇申込み・問合せ先

水戸市渡里市民センター(電話221-3873)

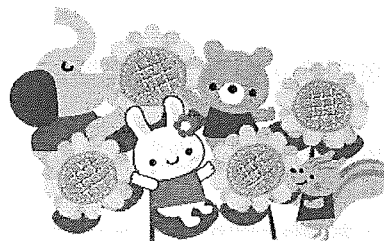

◇各教室の学習内容及び持ち物など

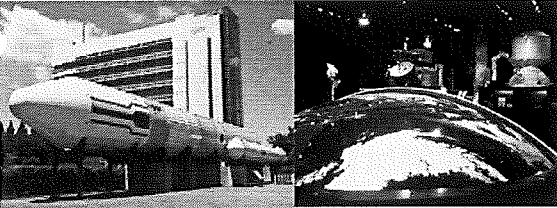
教室名	日時	学習内容	講師名・募集人数	会費
工 作 (ホール)	7月31日(火) 9:00~11:30 8月16日(木) (※ニス塗り) 9:00~10:00	※紙粘土で貯金箱を作ろう！ 持ち物 ・古新聞・ビニール袋 ・汚れても良い手拭き・上履き・飲み物	関根 勇次先生 小学1~6年 20名	300円
絵 画 (ホール)	8月2日(木) 9:00~12:00	※描きたい絵を自由に描いてみよう！ 持ち物 ・絵の具セット・クレヨン・鉛筆 ・新聞紙・台ふき布・上履き・飲み物 ※ 画用紙は、こちらで用意します。	大森 利夫先生 小学1~6年 30名	200円
書 道 (和 室)	8月8日(水) 小学1~3年 8:50~10:00 小学4~6年 10:20~11:30	※学校の課題を学習します！ 持ち物 書道用具・新聞紙・手拭き・上履き ☆書道用具の中を確認お願いします。 ※半紙・墨は、こちらでご用意致します	小林 一夫先生 小1~3年 15名 小4~6年 15名	200円
移 動 教 室	8月23日(木) <u>JAXA</u> <u>つくばエクスセンター</u> 9:00~16:00 <u>8時45分集合</u> ※時間厳守でお願い致します。	JAXA 筑波宇宙センター 宇宙研究を紹介する展示館。実物大の人工衛星や国際宇宙ステーションの他、実物のロケットエンジンを常時展示  つくばエクスセンター 85年の万博を記念し、科学技術を紹介する施設として建設されました。最新の科学技術や身近な科学などに親んでもらうための科学館 世界最大級のプラネタリウムや科学・技術に関する体験型の展示物を備えています。 ★申込者が少ない時は中止となる場合があります★	《対象》 小学1~6年 及びその保護者 ※5~6年生は 子どものみでもOK！ 親子で40名 ※昼食は JAXA 内 食堂を予約していただきます。各自負担となります。380円~ 1000円程度です。 ※JAXA 入館時、 大人の方は身分証明 (免許証等)の提示が 必要となります。	大人 1500円 小学生 500円 (プラネタリウム 鑑賞代含む)

※水分補給のため、各自水筒(飲み物)をお持ち下さい。

※靴の履き違い防止の為、靴袋を持って来ると安心です。

※内容・会費等は変更になる場合があります。

※活動状況を撮影し、広報等に使用する場合があります。

◇お問合せ先 水戸市渡里市民センター (電話221-3873)

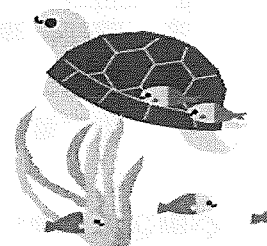

市民センターにおける土曜執務体制の見直しについて

1 これまでの経過

全市民センターを対象に土曜利用実態調査を実施するとともに、地区会長及び市民センター運営審議会委員にアンケート調査を実施した。

年 月	取組内容
平成 29 年 4 月	土曜利用実態調査及び課題抽出（全市民センター）
10 月	土曜利用実態調査（全市民センター） 水住協役員会・理事会において趣旨説明及びアンケート依頼 地区会長及び市民センター運営審議会委員アンケート調査
11 月	アンケート回収
12 月～	アンケート集計及び課題整理等

2 土曜利用実態調査及び課題抽出について

(1) 対象者

市民センター長 31人（全市民センター）

(2) 調査内容

	調査項目	調査結果, 意見・課題
1	土曜執務時の窓口来所者数 及び来所目的	4月15日(土)平均3.15人(内:施設使用申請36%) 22日(土)平均2.70人(内:施設使用申請44%) 10月7日(土)平均1.54人(内:施設使用申請52%) 14日(土)平均2.90人(内:施設使用申請40%)
2	土曜開所のメリット	・平日来所困難者対応が可能 ・事務室不在時に施錠する部屋の使用が可能 (調理室・印刷部屋等)
3	土曜開所のデメリット	・一人勤務による防犯体制が不足する ・振替勤務により, 平日勤務の人員が不足する
4	土曜閉所とした場合の問題点等	・平日来所困難者対応が不可能となる ・事務室不在時に施錠する部屋の使用が不可能となる (調理室・印刷部屋等) ・休日夜間管理人対応時間の増加 ・土曜開催の市民センター事業の継続

(3) 調査結果の総括

窓口来所者数が少数であることに加え、金銭を預かる窓口としての防犯体制や平日の勤務体制への影響など、土曜執務の見直しが必要である現状が確認できた。

ただし、事務室が不在となることに伴うサービスの低下を最小限に留めるために、対応策については十分な検討が必要である。

3 アンケート調査について

(1) 対象者

地区会長 32人
 市民センター運営審議会委員 172人（地区会長重複者を除く）

(2) アンケートの設問及び回答

回答率 79.4% (162/204)

	設問及び回答	意見（抜粋）
1	<土曜日窓口業務を行わないことへの変更について> ・変更はやむを得ない・・・・・・・・・・85.8% ・現状のまま継続・・・・・・・・・・9.3% ・その他・・・・・・・・・・4.9%	・隔週で対応してほしい。 ・変更が望ましい。
2	<毎週土曜日に事務室が不在となった場合、支障をきたすと思われる事案について> ・特に支障はない・・・・・・・・・・66.7% ・地域行事の際支障がある・・・・・・・・24.7% ・活動が維持できない・・・・・・・・0.0% ・その他・・・・・・・・・・8.0% ・無回答・・・・・・・・・・0.6%	・市民運動会等開催時には協力願いたい。 ・調理室の使用について、協議が必要（刃物・火気等） ・土曜日の会議時に、職員への問い合わせ等ができない ・図書コーナー利用者へ配慮をしてほしい。
3	<窓口業務を行わない時間の、市民センター利用希望について> ・コミュニティルームを活用したい・・・・32.1% ・コミュニティルームの鍵を預けてほしい・13.0% ・その他・・・・・・・・・・29.6% ・無回答・・・・・・・・・・25.3%	・コミュニティルームの運用を協議したい。 ・行事の支援は、引き続きお願いしたい。 ・部屋の貸し出しは継続してほしい。

(3) アンケート結果の総括

土曜日執務の見直しについては、概ね理解をいただけていると推測できるが、地区行事やコミュニティルームの利用方法等、市民センターの支援体制について不安の意見が寄せられていることから、見直しに伴う影響などについて、丁寧な協議と説明が必要である。

4 課題及び対応策

(1) 土曜利用実態調査における課題及び対応策

	課題	今後の対応策（案）
1	休日夜間管理契約時間の変更	契約時間変更に向けた協議
2	施錠している部屋（調理室・印刷機設置部屋等）の利用方法	各施設の実情に合わせた変更を検討
3	休日来所困難者への配慮（使用申請・ボランティア袋交付等）	・使用許可申請については郵送による申請方法を確立 ・その他の申請は、平日対応困難な事例を個別に検証
4	土曜開催事業の運営	運営方法の検討

水戶市役所
市民センター

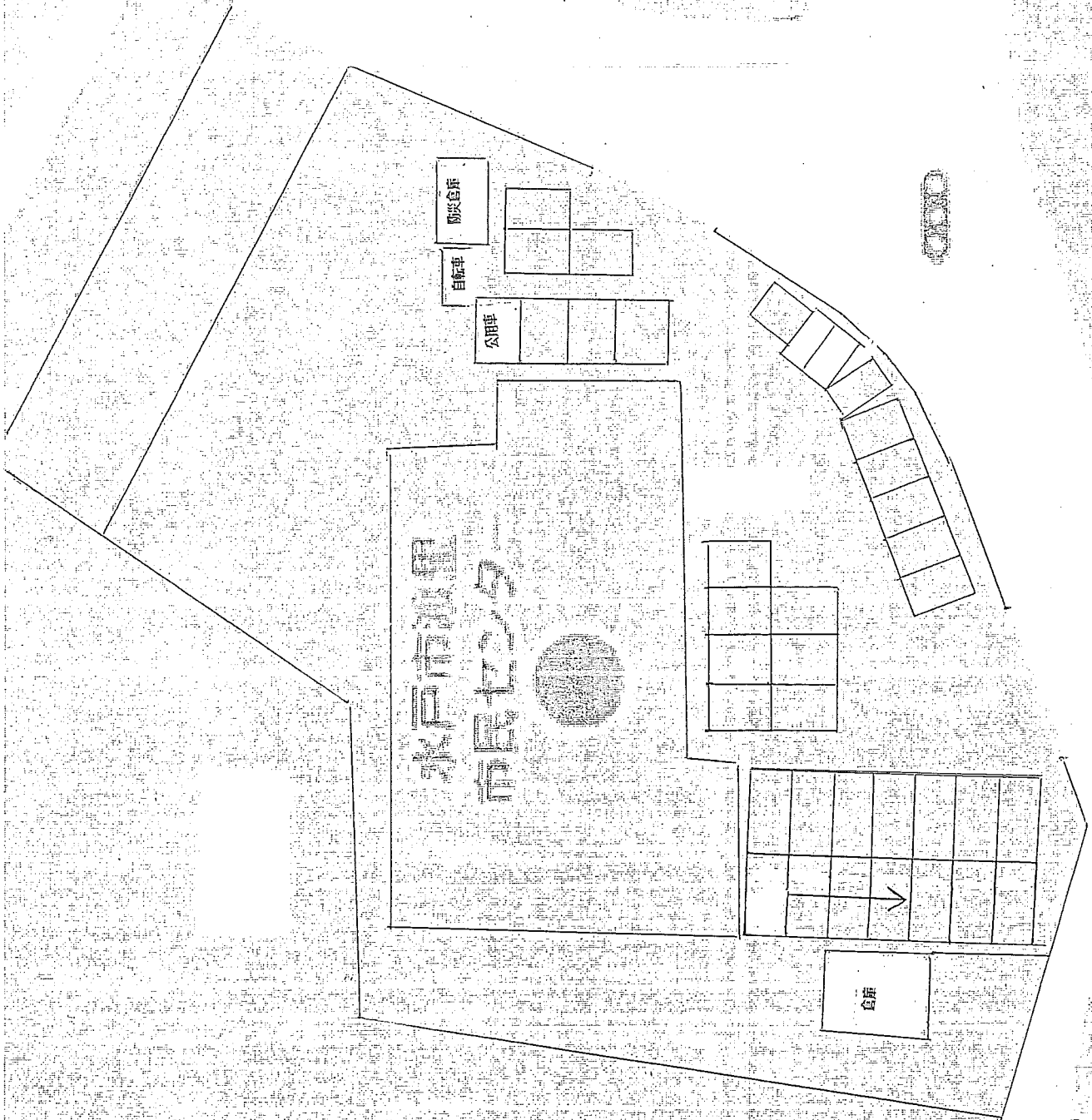

水戸市役所
市民センター



